EDICION DE 22 PAGINAS
AGENCIAS EN EL EXTERIOR:
NUEVA YORK: 141, BROADWAY
LONDRES, 4 & 5, COPTHALL COURT
AGENCIAS EN TODAS LAS PROVINCIAS

LA NACION

PRECIO: 20 CENTAVOS
NUMERO ATRASADO: 40 CENTAVOS
SUBSCRIPCIONES:
Por un año: $ 50.00 - Por seis meses: $ 26.00
Por 3 meses: $ 14.00 - Por 1 año extranjero: $ 110.00

AÑO IV. Santiago de Chile, Jueves 3 de Junio de 1920 Núm. 1,237

PARENTESCO ENREDADO

El padre Blanquetón era viudo y tenía un hijo de veintidós años; era un viejo farrista que había llevado una vida disipada, y que disipaba todavía no poco, aunque impedía que su hijo lo imitase, no dándole nunca un centavo.

He aquí que encuentra una viuda que tenía dinero y una hija. Entonces el padre Blanquetón le propone a su hijo: ¿Qué te parecería si nos casásemos? Yo conozco a una viuda con una hija, y creo que la pareja podría convenirnos.

El joven Blanquetón acepta en seguida y le pide a su padre que lo presente a la joven. El viejo Blanquetón declara: ¡Ah, no! No eres tú el que se casaría con la joven, sino yo; tú puedes casarte con la madre.

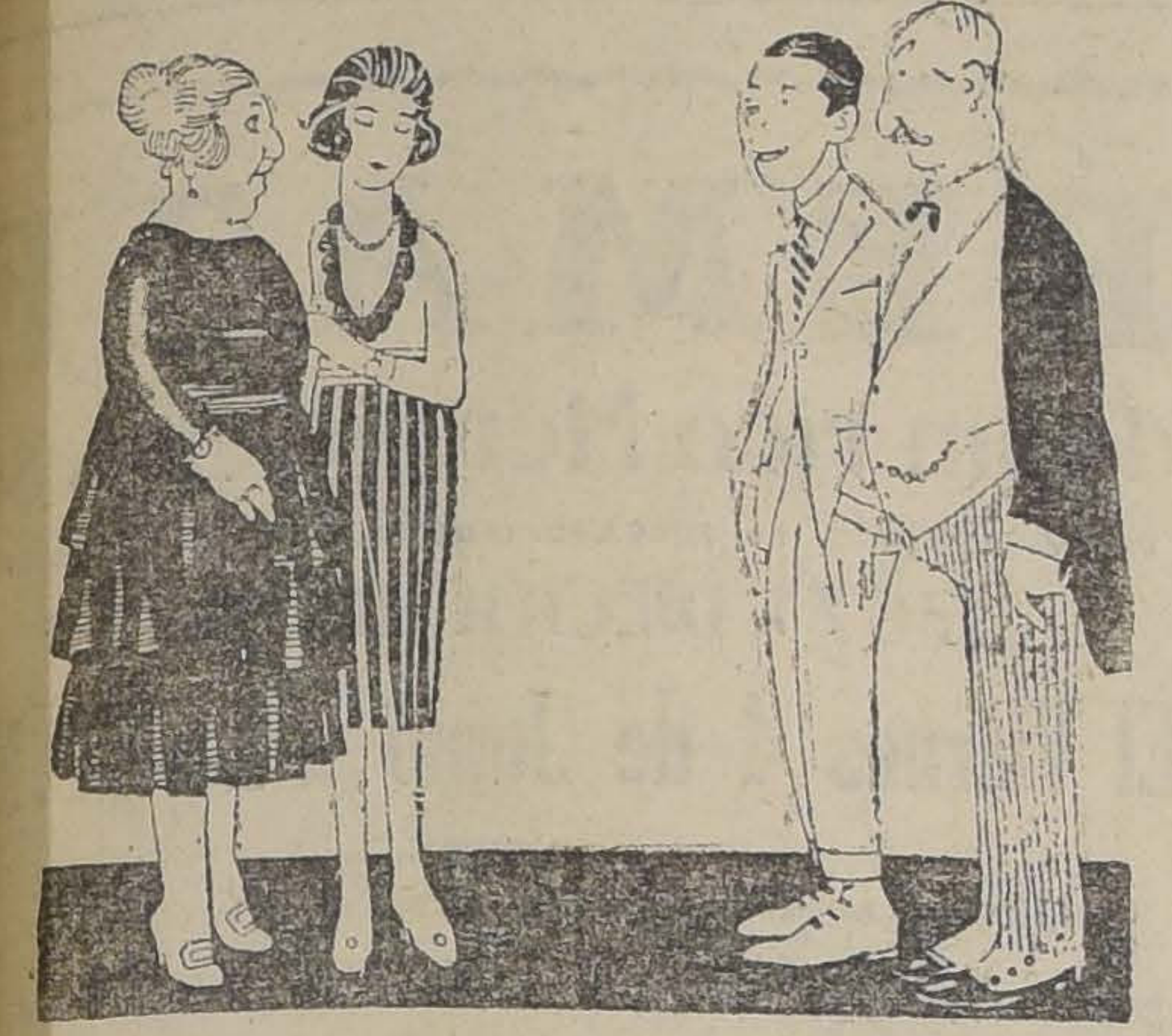

Casado con la vieja, a la que dominaba a su antojo Blanquetón hijo era el que entonces no daba un solo centavo a su padre, convertido en su yerno.

Por si esto fuera poco, los dos matrimonios se enriquecieron con sendos hijos: Blanquetón padre tuvo una hija; y Blanquetón hijo, un muchacho, que viene a ser el cuñado de su abuelo.

Lo peor es que cierto día, muerto el viejo Blanquetón, su hijo ha reclamado a su madrastra, que era también su hijastra, la herencia de su padre. A esto la viuda se opuso,

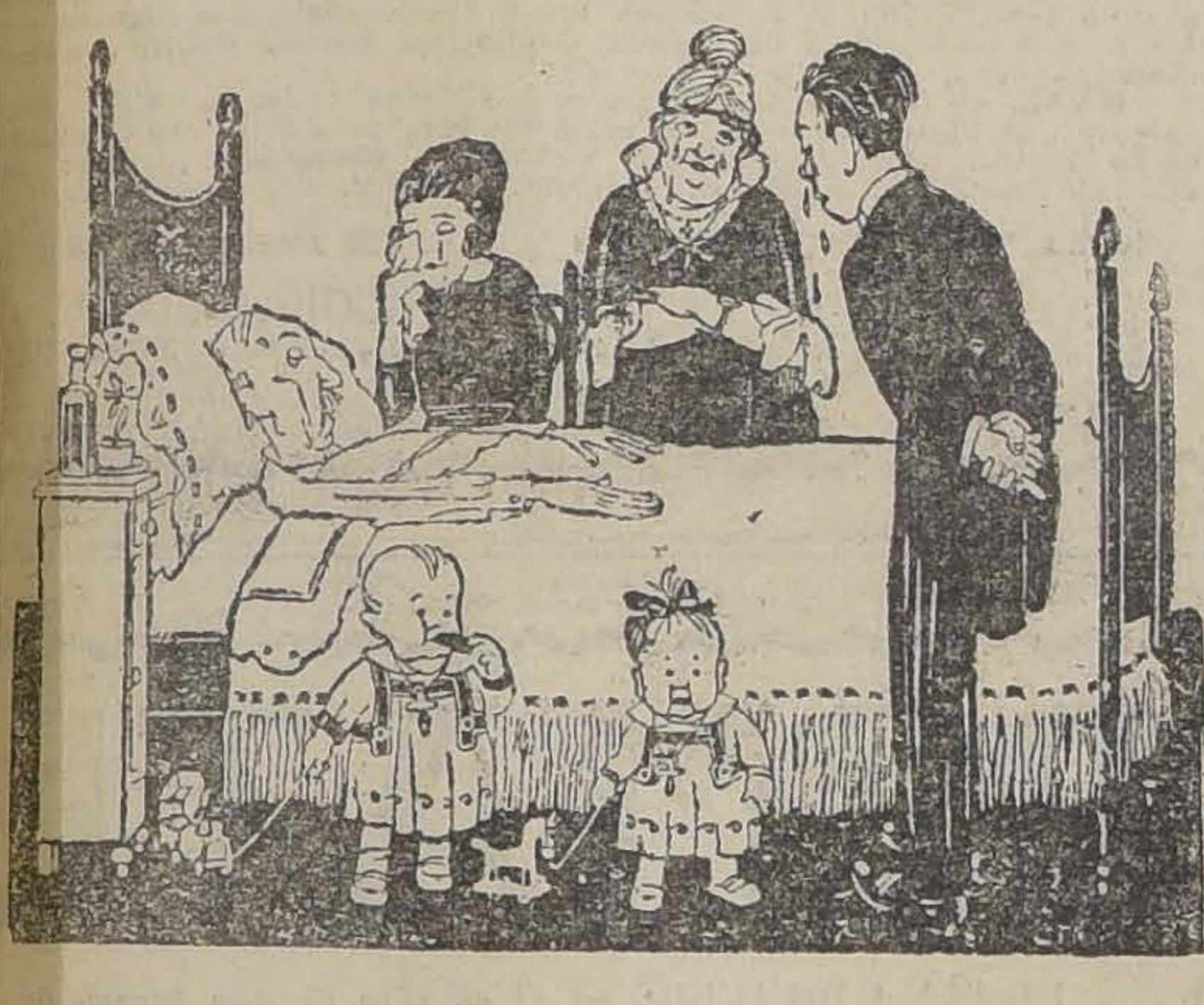

La perspectiva no era tan agradable; pero como la madre era la que tenía el dinero el muchacho dijo: "Consiento".

Los dos casamietos se realizan, y he aquí a Blanquetón padre, convertido en el yerno de su hijo, suegro de su propio padre, puesto que por cuanto el difunto era también el yerno de su hijo, y que, por consecuencia, éste no tenía nada que heredar.

Es mediante alianzas como ésta, que se trastornan todos los grados y todos los nombres de parentesco.

JULES MOINAUX

Sociedad Nacional de Agricultura

Los señores socios que deseen encargar SACOS para la cosecha próxima por intermedio de la Sociedad pueden dar aviso hasta el 15 del corriente.

Paletoes

tejidos de lana, bonitos colores y modelos de moda, a..	$ 48.00
PALETOES tejido jersey de lana. Variedad de colores y modelos nuevos, a $ 72 y..	$ 65.00
PALETOES tejido grueso inglés, modelos y lindos colores de "novedad", a $ 120, $ 110, 95, 85 y..	$ 72.00
CHOMBAS tejidas de lana, lindos modelos y colores. Especialidad sobre medida, a $ 55, $ 48 y....	$ 45.00
CAMISETAS de lana para señoras, a $ 14.50, 11.50, 8.80 y..	$ 7.50
BUFANDAS tejidas muy buena calidad, a $ 22.50, $ 18.50, $ 15.00, $ 13.90 y..	$ 12.50
CHAQUETAS tejidas de lana para señoras, colores granate, gris, azul marino y negro, a....	$ 30.00

Fábrica de Tejidos de Punto
ESTADO 26

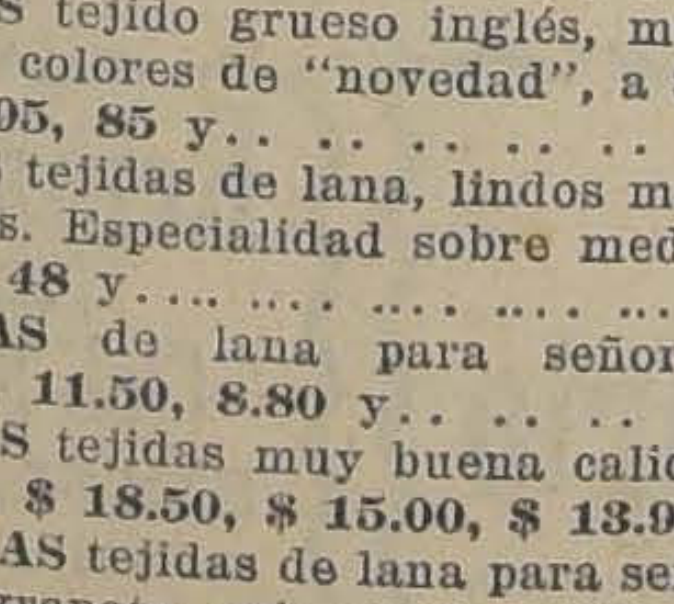

Natalicio de S. M. el Rey Jorge V.

Hoy celebra el Imperio británico el natalicio de S. M. Jorge V., Rey de la Gran Bretaña e Irlanda y Emperador de la India, que desde la muerte de Eduardo VII se hizo cargo del trono más democrático de Europa. En efecto, del Rey de Inglaterra se ha dicho que es prisionero de las cámaras (de los lores y de los comunes) pues la carta orgánica inglesa supedita casi todos los actos de aquél a las resoluciones de éstas. El pueblo británico es el pueblo de la libertad. A él se deben los más avanzados principios del derecho constitucional y en él, como en ninguna otra parte, la justicia es única para todos.

A Jorge V le cupo la gloria de actuar en la gran hecatombe europea, cuyos resultados conocemos y también la de intervenir, por intermedio de Lloyd George, en el más completo tratado de paz que se ha discutido en el mundo.

Jorge V es marino, como su padre, y ha recorrido vastas extensiones del océano en buques de la escuadra inglesa.

Nos complace presentar en el día de hoy nuestras más sinceras congratulaciones al Excelentísimo señor John C. T. Vaughan, Ministro de la Gran Bretaña y a su secretario, señor Mitchell, así como a la colonia británica al hacer votos cordiales por la ventura del Rey Jorge V y por la prosperidad del Imperio.

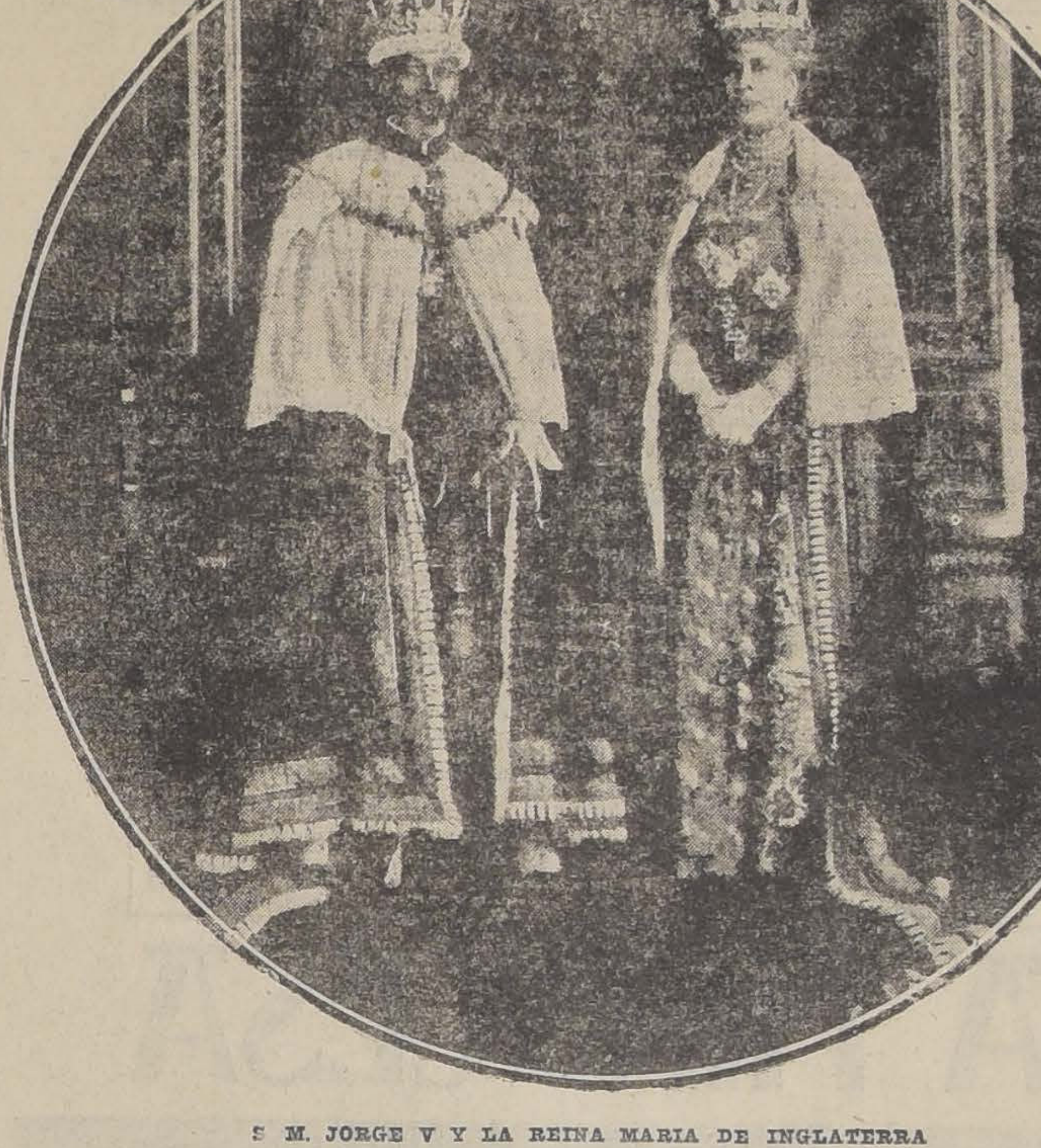

S. M. JORGE V Y LA REINA MARIA DE INGLATERRA

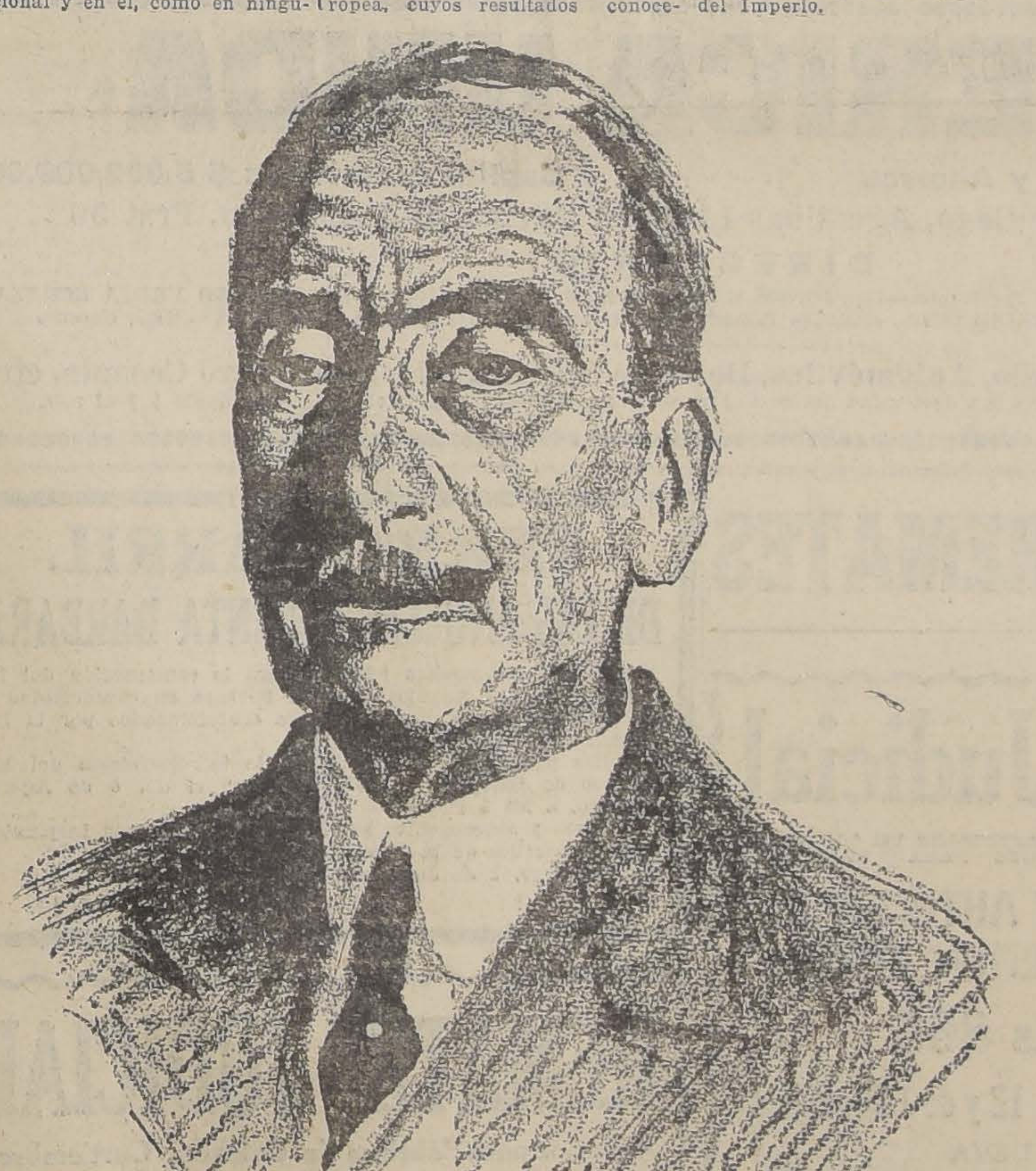

EN HOMENAJE AL DIGNO MINISTRO DE S. M. BRITANICA, SEÑOR JOHN CHARLES TUDOR VAUGHAN, QUE TANTAS SIMPATIAS TIENE ENTRE NOSOTROS, PUBLICAMOS ESTE RETRATO A LAPIZ HECHO POR NUESTRO DIBUJANTE

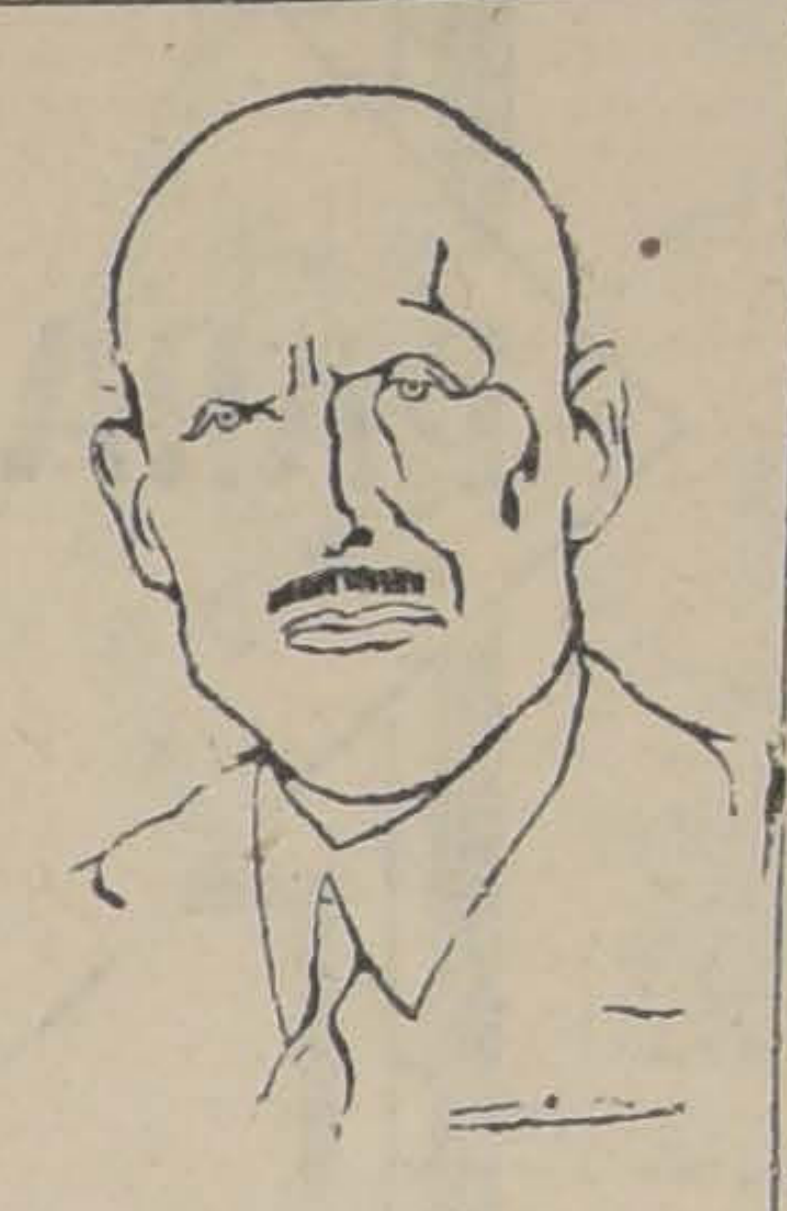

EL DISTINGUIDO SECRETARIO DE LA LEGACION, Mr. PURRAY MITCHELL, SEGUN UNA CARICATURA DE COKE

Inglaterra

Y para Inglaterra, ¿qué consecuencias tendrá la última guerra? Ninguna. Los dardos más acerados se embotan en la piel del elefante. Abrirá su gran Libro mayor; apuntará en el "Debe" los hombres y los barcos perdidos; en el "Haber", algunas colonias alemanas conquistadas, y lo cerrará después y saldrá a paseo con el paraguas bajo el brazo.

Es una singular nación Inglaterra. En una novela de Julio Verne, que leí en mi adolescencia, cierto francés obsequioso, para adular al capitán del barco en donde iba, que era inglés, le decía: "Admiro tanto a Inglaterra, que si no fuese francés querría ser inglés". El capitán, dando un chupetón a su pipa, respondió tranquilamente: "Pues yo, si no fuese inglés, quería ser inglés". ¡A cuántos en Europa les pasa lo mismo!

Admiro su literatura, su política, sus costumbres, sus juegos, su originalidad y hasta me hace gracia su orgullo, que nada tiene de agresivo; pero sobre todo la admiro porque es la patria de los hombres libres. Todos los demás, comparados con ellos, somos esclavos. Cuántas veces, presenciando las arbitrariedades y atropellos de la autoridad en España, oyendo hablar de la insolencia de los militares jacobinos franceses, de la crueldad alemana, de la intolerancia de los esbirros rusos, me tengo dicho: "Prohibid, atropellad, maltratad: mientras exista Inglaterra no desaparecerá la libertad del mundo! Allí iremos en último extremo a refugiarnos los que no hemos nacido serviles!"

Se moteja el orgullo británico. Sin embargo, dondequiera que hay una cosa digna de admiración allí está un inglés admirándola. Su orgullo significa la confianza en sí mismos; esto no inspira aversión, sino respeto. Cuando estalló la guerra se creía unánimemente en Europa, y los alemanes fundaron en ello toda su esperanza, que las inmensas y lejanas colonias de Inglaterra se alzarían para sacudir su dominios. Acaeció todo lo contrario. Las colonias se sintieron heridas en la metrópoli como en su propio corazón y se apresuraron a enviarla todos sus recursos.

No se ha meditado bastante sobre este hecho, único en la historia de la humanidad. ¡Qué conducta amable y generosa es necesario seguir para aquellos que se hallan bajo nuestro señorío nos amen lo bastante para no romper el yugo cuando la ocasión se presenta! ¿Qué en tiempos pretéritos han cometido actos de crueldad? No tantos ni tan grandes como los de otras naciones. ¿Para qué hablar de lo que está sepultado en los abismos del tiempo? La historia del género humano es la historia de la fiera humana. No contemos los mordiscos que nos hemos tirado los unos a los otros.

Durante la guerra que sostuvieron con los boers del Africa meridional experimentaron algunos dolorosos reveses debidos a la pericia y valor de aquellos improvisados guerreros. Uno de los caudillos que más daño les hizo fué, como todo el mundo sabe, el general Dewet. Pues bien; cierto día, en un cinematógrafo apareció repentinamente su retrato. Un aplauso unánime estalló en la sala acogiendo la efigie de su heróico enemigo. Pensemos lo que sucedería en cualquier otro país de Europa en caso semejante.. ¡Oh, grande y noble pueblo; no temas que tu inmenso poderío se destruya! ¡Los ángeles sostienen sobre sus alas los poderes justos!

ARMANDO PALACIO VALDES.

La regalía británica

Llaman los ingleses "regalía" al conjunto de aquellas joyas de la Corona que más o menos de cerca se relacionan con la ceremonia de coronar a sus reyes. Guárdanse ordinariamente en la célebre Torre de Londres, donde están siempre expuestas a la curiosidad del público.

Los objetos que componen la "regalía", son de un gran valor, no sólo material, sino también histórico.

De estos objetos es el principal la corona llamada de San Eduardo, la corona oficial, digámoslo así, de la Gran Bretaña, que fué construida para la coronación del rey Carlos II, en sustitución de la auténtica, destruída y vendido su metal, a raíz del triunfo de Cromwell. Es de oro, y está formada por un aro con cruces y flores de lis, todo él incrustado de rubíes, zafiros y esmeraldas, dos arcos, simbolizando la independencia de la monarquía inglesa, cuajados de perlas y cruzados bajo una cruz adornada igualmente con perlas de gran tamaño.

Esta corona es la que se usa para el acto de la coronación, pero además hay la corona imperial, que fué hecha en 1838 para la reina Victoria. Es ésta una joya magnífica, de cerca de un kilo de peso; está hecha de plata, y su aro se halla delicadamente calado. Se ha dicho de ella, con razón, que es una verdadera constelación de piedras preciosas; entre las muchas que la adornan y avaloran, figuran un zafiro que formó parte de un anillo de San Eduardo, otro procedente de la corona de Carlos II, el famoso diamante Koh-i-noor y un rubí enorme adquirido por el Príncipe Negro en Crécy, aunque otra versión asegura que se lo regaló el rey don Pedro "el Cruel" quién por hacerse dueño de él no vaciló en hacer asesinar a su primer propietario.

El cetro real, que el soberano tiene en la diestra en el momento de la coronación, es de oro, adornado con pedrería, entre la que descuellan el trozo más grande del diamante Estrella de Africa y una enorme amatista. Parte de este cetro es el cetro auténtico hecho para Carlos II por Sir Robert Vyner. A la vez que el cetro, pero en la mano izquierda, el rei sostiene la vara de la paloma, que simboliza la protección del Espíritu Santo para el monarca; la paloma que es de esmalte blanco, representa la inspiración del Divino Espíritu, y la vara el apoyo que éste ha de prestar al rey. La reina, dicho sea de paso, tiene también un cetro, algo más pequeño que el del rey, y una vara de marfil con su paloma.

En la ceremonia de la coronación se lleva además, delante del rey, un alto bastón de oro, surmontado por una cruz y con agudo regatón de acero. Es el bastón de San Eduardo "el Confesor", y significa que el rey debe procurar seguir los pasos de aquel su glorioso antecesor.

El globo, símbolo de soberanía, y recuerdo del que usaban los emperadores romanos, es una esfera de oro rodeada de esmeraldas, rubíes y zafiros cercados de diamantes. Encima hay una amatista que sostiene una cruz de oro y pedrería.

Las espadas de ceremonia son cinco, de las cuales una, la llamada "Curtana" o espada de la misericordia, no tiene punta. Se llama también espada de Eduardo "el Confesor", y se usó en las coronaciones de Eduardo II, Ricardo II, y Carlos II. En otro tiempo sólo podían llevarla en las ceremonias los condes de Chester, pero este privilegio cesó con Carlos II, en cuya coronación la llevó el conde de Oxford. Otra de las espadas es la llamada del Estado, que es un enorme mandoble con rica vaina de terciopelo y oro; en la coronación del actual rey la ha llevado el conde de Crewe. Completan la serie las dos espadas de la justicia temporal y de la justicia espiritual y la espada de ofrenda, que el monarca ofrece sobre el altar y rescata luego por cinco libras esterlinas.

LA RECOMPENSA

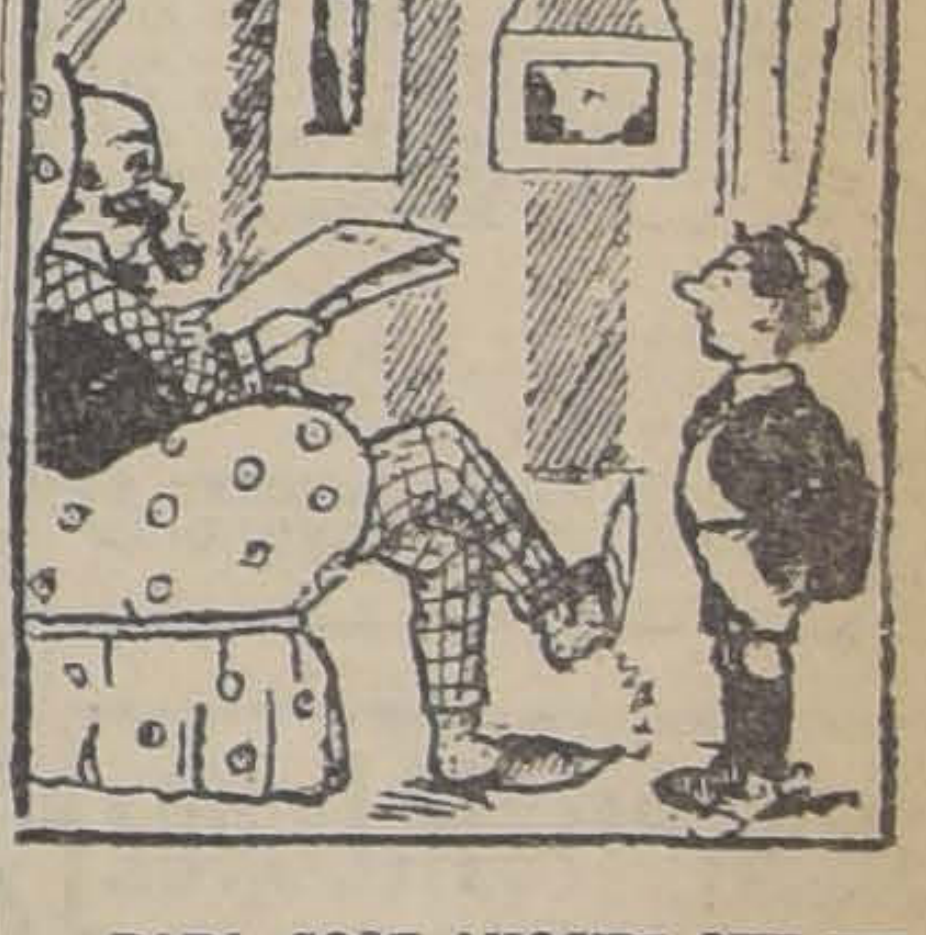

—PAPA, SOÑE ANOCHE QUE ME HABIAS DADO UN PESO.
—BUENO, COMO TE HAS PORTADO BIEN, PUEDES QUEDARTE CON EL.

Agrónomo

con práctica, actualmente ocupado, y con fianza desea administrar fundo de importancia.

CASILLA 318, TALCA

TEATRO UNION CENTRAL

LUNES 7 DE JUNIO
Gran Recital de Piano
Por la eminente pianista
Frances Nash

LOCALIDADES EN VENTA:
CASA WEIL -:- PIANO ERARD

CONSIGA UD. UN CUTIS PERFECTO
Usando el más serio resultado científico para el tratamiento del cutis: "Crema Marechal", del Dr. Manieu, París.
Por mayor: DAUBE & CO. Unicos agentes.

"LA NACION"
Tarifa de Suscripciones

ANUAL.	$ 50.00
SEMESTRAL. . .	$ 26.00
TRIMESTRAL	$ 14.00

Las remesas de dinero se pueden hacer por medio de LETRAS BANCARIAS o GIROS POSTALES, a la orden de LA NACION de Santiago.

EMPRESA FORLIVESI

— DE —

Pompas Fúnebres

1037 - COMPAÑIA - 1041

Edificio Arzobispal
ENTRE PLAZA Y BANDERA

JUAN FORLIVESI

Teléfono Inglés 377

POMPAS FUNEBRES

EMPRESA ZENTENO

Delicias 2584, casi esquina Molina (cuatro cuadras Estación Central)

TELEFONO INGLES 524

Nuestros servicios son presentados en forma insuperable y a los precios más bajos. Sin recargo hacemos todos los trámites de sepultación. Atiende personalmente.

CARLOS ZENTENO LOYOLA

Pompas Fúnebres

"La Nacional"

— DE —

JUAN ANDRES ZENTENO V.

Arturo Prat 711 - Teléfono Inglés 2724

La casa más antigua y acreditada en el ramo. Gran surtido en urnas y ataudes.

PRECIOS MODERADOS

Atiende todos los días y a toda hora de la noche.

Roberto Mason Hurtado.

Vendo Sastrería

bien acreditada, instalada en el centro, canon barato, instalación nueva. Por inconvenientes personales de su dueño.

Tratar, **AMUNATEGUI 1050**, de 9 a 12 M. 17-3-J.

PATENTES DE INVENCION

Al Ministerio de Industria se han presentado:

Don **ADOLFO GUBITOSI**, pidiendo patente de invención para "Un nuevo modelo de fósforo, el que lleva dos cabezas en vez de una, de manera que sirve para un doble uso". 3-J

El señor **EDWARD DANNER**, pidiendo patente de invención para "Un procedimiento con su correspondiente aparato para sacar del horno vidrio derretido en forma cilíndrica de un modo continuo."— (2 casos). 6-J.

El señor **JOHN WILLIAM BLACKBURN BALFOUR**, pidiendo patente de invención para "Mejoras en quemadores del tipo que pueden usarse indistintamente para combustible líquido o sólido." 6-J.

Los señores **CARLOS VEGA Y ENRIQUE VERZEÑASI** pidiendo patente de invención para "Un anafe portátil, con combustible sólido, especialmente destinado para turistas, viajes de campaña, etc.". 21-7-j.

Don **VICTOR A. SHAW**, pidiendo patente de invención para "Un nuevo sistema de propulsión para embarcaciones, consistente en un sistema de paletas que trabajan dentro de tubos abiertos en sus extremos y dispuestos longitudinalmente al barco". 8-J

Se da este aviso para los efectos de las disposiciones reglamentarias correspondientes.

EL JEFE DE LA OFICINA DE PATENTES DE INVENCION

Sastreria H. Lopez

SAN ANTONIO 534

Contrato semanal de trajes. — 1.er contrato, sorteo N.o 30, salió favorecido el N.o 93. — 2.o contrato, N.o 10, salió el N.o 20 32-3-J

MECANICO

Muy competente en máquinas de escribir

SE NECESITA

Se dará preferencia al que conozca especialmente las máquinas SMITH & BROSS, VICTROLAS, CALCULADORAS y MIMEOGRAFOS. Inútil presentarse sin referencias de primer orden.

Curphey y Cía.
ESTADO 67

SE NECESITA

PEQUEÑO LOCAL PARA OFICINA

en o entre la calle Estado o Ahumada. Ofertas dirigir a C. G., CARRERAS 359

35-3-j

PARA el FRIO

ARTICULOS DE LA ESTACION

A PRECIOS MUY CONVENIENTES

PARA CABALLEROS

BUFANDAS de punto de lana gris, buena clase...	$	6.90
BUFANDAS de lana apañadas, colores de fantasía, $ 10.50 y...	$	8.50
PONCHOS de lana merino, color vicuña, buena calidad, con cuello, $ 76.00; sin cuello...	$	73.00
PONCHOS de lana merino, color vicuña con reverso escocés, con cuello, $ 100.00; sin cuello...	$	95.00
PONCHOS de pelo de camello, en color café, vicuña y de dos haces, con cuello $ 175; sin cuello...	$	149.00
PONCHOS de lana castilla, clase superior, con cuello...	$	110.00
GORRAS forma jockey, en lana inglesa, lindo surtido de colores, $ 10.75 y...	$	8.50
PASA MONTAÑAS de lana homespum, calidad superior, $ 16.50 y...	$	14.50

VARIOS

FOLGOS con tapa de hule, interior forrado con lana vellón...	$	44.00
FOLGOS todos de piel, interior forrado en lana vellón...	$	48.00
BOTELLAS de greda y de metal para calentar la cama, $ 5.90 y...	$	4.90
BOTELLAS THERMOS para viajes, para enfermos y para el colegio, artículo indispensable; mantienen líquidos calientes durante 24 horas. Para 1 litro, $ 23; para ½ litro, $ 13.75; para ¼ litro...	$	11.00

CASA FRANCESA

«AMERICA UNIDA»

Compañía de Seguros y Ahorros — **Capital Autorizado: $ 5.000,000.00**

Oficina Matriz: Santiago, Agustinas 1148 :-: Oficina de Valparaíso, Prat 56

DIRECTORIO:

Don EDUARDO SUAREZ MUJICA, Presidente.—Don JORGE MATE GORMAZ, Vice-Presidente.—Don ARTURO URETA ECHAZARRETA, Don CARLOS HOERNING DOLL, MORRIS ROSEN, Directores.—Don BELISARIO BUSTOS SANCHEZ, Gerente

Seguros de Vida, Incendio, Automóviles, Dotes de Niños, Accidentes, Lucro Cesante, etc.

EMITE POLIZAS DE AHORRO con devolución del capital y sorteos mensuales, pagaderos por cuotas desde $ 2 al mes.

AVISOS DE REMATES

Remate Judicial

DE MERCADERIAS SURTIDAS, MATERIALES DE CONSTRUCCION, MAQUINARIAS, INSTALACIONES PARA ALMACENES

UN CAMIOM FORD Y AUTOMOVIL MARMON TURISMO

Agustinas 865

El Viernes 4 del pte. de 10 a 12 y de 1.30 adelante

AUNQUE LLUEVA

Por orden del Sindicato de la quiebra Julio Abraham, Miguel Maluje, Compañías de Seguros y otros consignatarios.

— HAY: —

PAQUETERIA.—Una partida de cajas de hilo mercerizado, 900 docenas cuellos surtidos para caballeros, cuellos, puños, corbatas, camisas, calzoncillos, suspendores, medias para señora, calcetines, toallas, carpetas, ligas de cuero, blusas de seda, pañuelos de rebozo, géneros escoceses, sarga, velos, gasas, percalas, vichy, crepé, muselinas, franeda, satin, brines, casinetas, casimires, géneros de lana, sobrecamas, huincha elástica para cinturones.

LICORES. —Champagne Brut Pommery, idem Moet & Chandon, Rhon, Fernett, Vermouth Cinzano, Ginger Ale, Cognac, Jerez, Sidra, Chicha de manzana, Vinos extranjeros y nacionales, etc.

ABARROTES.— Una partida de té Caravan en paquetes de diversos tamaños, Té Weir Scott, Superior, Una partida de conservas surtidas, Conservas, Café, Achicoria, Aceite, 30 latas sebo, etc.

MATERIALES DE CONSTRUCCION.—Escalas para subterráneo, puertas, ventanas, escuadra de fierro, cornizas, parquets, puertas de fierro para bóvedas, cañones para aguas lluvias, etc., etc.

MAQUINARIAS.—2 motores a gas Grossley de 7 y 4 H. P., una bomba elaboradora de agua, maquinaria para la fabricación de calzado, maquinaria para inflar globos de goma, para tapar botellas, descremadoras, vendimadiadoras, filtros, picadora de pasto, sacabocados, sierra, etc., etc.

VARIOS.—Distribuidores eléctricos, enchufes, interruptores, ampolletas, codos, una partida de distribuidores niquelados para papel toilette, 15 cajones papel toilette para los mismos, molinillos para café, idem. para granos, balanzas, romanas, un lote vidrios ópticos para lentes, un lote vasos para restaurant, copas, tazas, etc. Neumáticos para auto, cámaras. Una partida de sulfato de magnesia cristalizado, Sulfato de soda, Sal de Carlsbald al natural, Alumbre cristalizado, Cloruro de cal, etc. Un lote planchas de fibra para calzado, 15 mil tarjetas postales, Una partida de juguetes japoneses, tambores de cuero, etc.

12 BARRILES LITOFONO AVERIADO, ESTANTERIAS COMPLETAS PARA ALMACENES, MOSTRADORES, VIDRIERAS, ESTANTES, ETC., UN AUTOMOVIL MARMON 7 ASIENTOS, PARTIDA AUTOMATICA Y UN CAMION FORD DE CADENA EN PERFECTO ESTADO Y DEMAS A LA VISTA DESDE HOY.

VICTOR ARAYAL
MARTILLERO DE HACIENDA.

FERROCARRIL DE LOS ANGELES A SANTA BARBARA

Pídense propuestas públicas para la construcción del ferrocarril de Los Angeles a Santa Bárbara en conformidad a los planos, bases y especificaciones confeccionados por la Dirección de Obras Públicas.

Las propuestas se abrirán en la Sub-Secretaría del Ministerio de Industria y Obras Públicas el día 6 de Agosto próximo, a las 3 P. M.

Bases y antecedentes pueden consultarse en la Inspección de Ferrocarriles de la Dirección de Obras Públicas.

Santiago, 2 de Junio de 1920.

EL SUBSECRETARIO.

REMATE JUDICIAL

Artículos para Fábricas de Calzado, Curtiembres, Talabarterías, Suelerías.

DURAMAS, Importadores

ARTURO PRAT 325

EL SABADO 5 DEL Pte., A LAS 2 P. M.

POR ORDEN DEL SINDICO DE LA QUIEBRA DURAN Y MAS

— HAY: —

GRAN EXISTENCIA en **ojetillos**, Gilt, Mogul, Royal, nikel, negros invisibles; **botones**, Milo, Succes, adornos lona, ganchos bronce, 20 gz. **hebillas** celuloide negras; 100 lbrs. **hilo** puntear 20 por 16; 100 lbrs. **hilo** 10 por 10; **pasta** blanca Inow hall; **barniz** reparar charol, Russel Polish; **betún Kronwall**, líquido Velvret, cera en panes, **3,000 libras** cerote y cera surtida, **20 mil metros** presillas surtidas, pasadores negros y color, lápices marcar y reparar cueros, resmas y rollos de lija de 50 yardas, 100 doc. plantillas, papel envolver, etc., etc.

MAQUINAS para ojetillar, desviradores, cuchillos, etc., etc.

700 GALONES betún y tinta en latas y barriles.

86 CAJONES de 100 libras de clavos, surtidos.

10 CAJONES de 100 libras de tachuelas.

SACOS de tacos de suela, cambrillones, etc., etc.

30 KILOS ANILINA alemana, legítima, varios colores.

ROMANA PLATAFORMA Fairbanks, 1,000 kilos, escritorio, muebles, mostrador, estantería, cajones vacíos, etc., etc.

A la vista el Viernes, de 1 1/2 a 5 P. M.

NICOLAS LOIS VARGAS,
Martillero Público.

FERIA URETA

DELICIAS 3410

Por ser día festivo hoy **JUEVES 3**, el REMATE semanal tendrá lugar

EL VIERNES 4

a la hora de costumbre.

Entre otros artículos habrá:
CARBON,
FREJOLES,
MAIZ,
PAPAS,
SAL.

QUESO Y MANTEQUILLA de primera calidad.

EL GERENTE.

REMATE

de un rico Menaje de cas

POR ORDEN DEL 4.o JUZGADO. (JUICIO VARAS con RODRIGU

767 - DIECIOCHO, 767

El Viérnes 4 de Junio a las 2 P.

— HAY —

SALON. — Amoblado laqué Luis XVI tapiz seda, compuesto de sofá, 2 sillones, 1 bergère y 2 sillas; 3 cortinajes iguales, grande laqué, biombo Luis XVI, mesa y pedestales dorados estilo XVI, cojines de seda, cuadros al óleo, gran alfombra de una lámpara eléctrica, adornos, etc., etc.

II SALON. — Rico amoblado francés de nogal estilo Luis XV, puesto de sofá, 2 sillones y 6 sillas tapiz seda, cuadros al grabados, mesa marquetería, gran tapiz blanco tejido a mano, lámpara, etc., etc.

COMEDOR. — Amoblado Renacimiento, compuesto de 2 trinches, vitrina igual a los muebles, mesa de correderas, talladas tapiz felpa, cortinajes de felpa, **cuchillería Christofle,** de plaqué, servicios para té, jarrones, cuadros al óleo, tapicería marco, manteles de hilo, alfombra, lámpara eléctrica, etc., etc.

ESCRITORIO. — Amoblado tapiz cuero, compuesto de sofá y llones, sillón tapiz marroquí verde, escritorio de cortina con ría, estante para libros, caja de fierro, prensa de copiar, adornos, dros al óleo, **Diccionario Enciclopédico Hispano-Americano; de Autores Famosos;** novelas, lámpara eléctrica, tapiz persa etc., etc.

DORMITORIOS. — Gran ropero de 3 cuerpos, estilo Inglés, blados estilo Inglés con roperos de 1 cuerpo; catres de bronce, nes de lana, diván y 2 sillones tapiz felpa, cortinajes iguales, ble para calzado, cuna de bronce, Cristo de marfil, cuadros, eléctricas, etc., etc.

HALL. — Mueble de vestíbulo, 2 sillones tallados, **sitial** estante con aplicaciones fierro, **reloj de pie,** jardinera china, estilo Inglés, pedestales, **tejidos bolivianos, choapinos,** plafonier trico, lámparas, alfombra de escalera, etc., etc.

A LA VISTA HOY, DE 2 A 6 **SE ARRIENDA LA**

NICOLAS LOIS V.
MARTILLERO PUBLICO.

37-4-J

REMATE

EL DIA 4 DE JUNIO, en el estudio de don Ignacio ta María, Santo Domingo 784, a las 3½ de la tarde, se matarán las siguientes propiedades de la sucesión de Leonidas Vial:

Viña Vial

Veinte y siete cuadras, más o menos, de las cuales de viña en perfecto estado, con tres regadores del Canal Maipo, casa-habitación y bodegas. Se comprenden en el mate los caldos, vino embotellado, vasijas, marca y las tidades que se perciban por venta de vino desde el 18 Mayo hasta el día de la entrega

MINIMUM: $ 1.000,000 AL CONTADO

Para ver la propiedad, dirigirse a don Carlos Vicuña kenna, Delicias 894, de 10 a 12 A. M., o al administrador la Viña, don Ulises Brard.

Casa de la calle de Agustinas N.o 144

Espléndida casa de habitación en situación central.

MINIMUM: $ 250,000 AL CONTADO

Se la puede visitar diariamente, de 2½ a 4 P. M.

Cocheras Avenida Brasil N.o 204

Espaciosas para servicio de automóvil y carruaje.

MINIMUM: $ 30,000 AL CONTADO

Se las puede visitar diariamente, de 1 a 5 P. M.
Bases: en la Notaría de don Abraham del Río.

3688-4

Remate Voluntario

Mañana Viernes 4 de Junio, a las tres de la tarde, se rematará en la oficina de los señores Díaz y Llona, Huérfanos 1165, la casa de un piso signada con el número

131 de la CALLE de CASTRO

de esta ciudad.

EL MINIMUM para las posturas es el de

$ 45,000

en moneda corriente, y el valor a que ascienda el remate se pagará con 20 mil pesos al firmarse la escritura y el resto por mitad en seis y doce meses con más interés del 8 por ciento.

Para visitar la casa, ocúrrase a la misma calle, N.o 81.

34-3-J

Remate Públic

— DEL —

Club Sport Nacional

SAN FRANCISCO 226

Costado oriente del Mata Público

Para mañana Viernes las 2 P. M.

Por liquidación de la So dad Stadium Nacional, al detalle y al mejor

— HAY: —

Gran cantidad de de todas clases y nes, tablas de raulí hembradas para pisos, de roble, costaneras, álamo, cuartones, roble tijerales, vigas, etc. etc.

Además, gran cantidad puertas, ventanas, y muchos otros materiales ra construcciones.

Puede visitarse el local cualquiera hora.

ELEODORO ESTAY
Martillero público

Ordenes para remates cina: San Diego 11

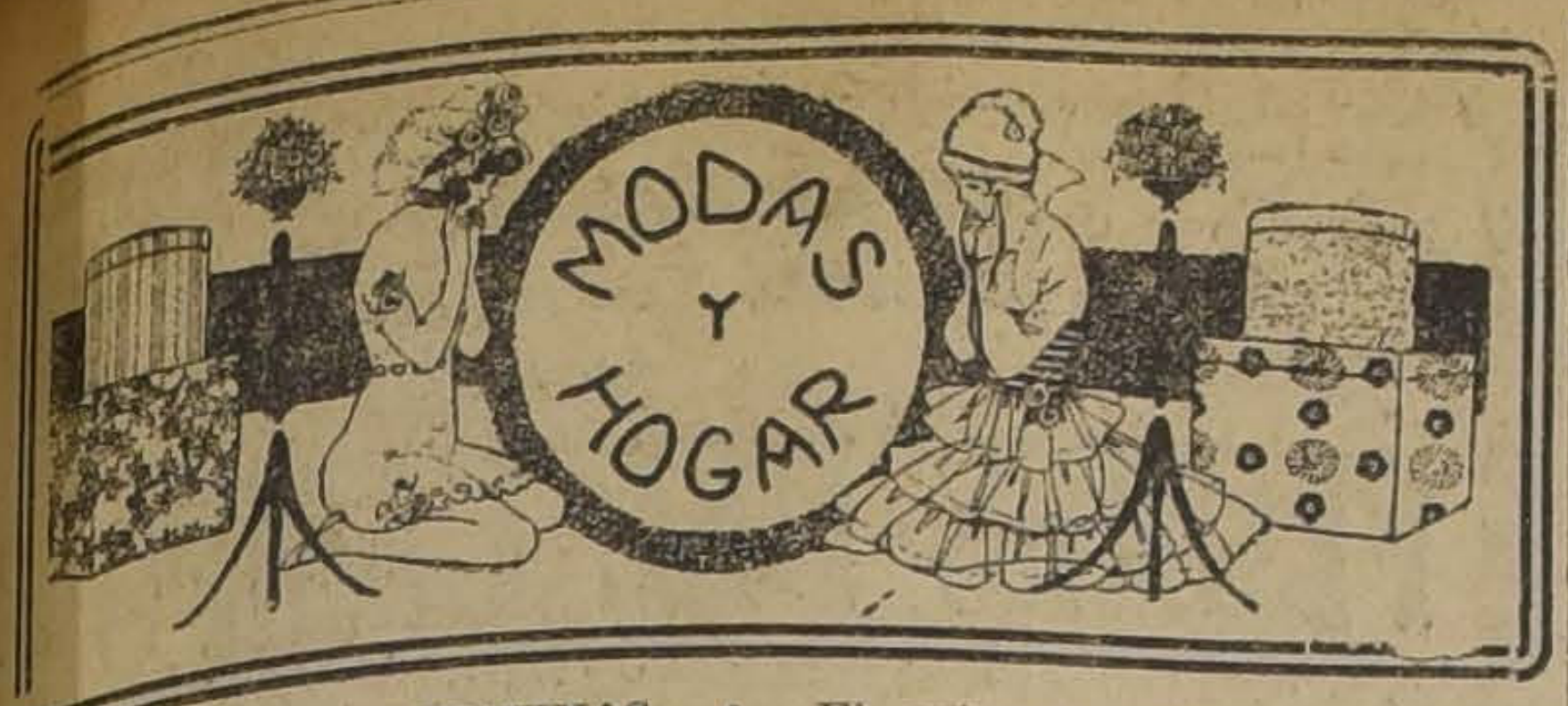

COMODIDADES FEMENINAS

Toda mujer al montar su casa con la elegancia y comodidad que sus medios les permitan, después de prodigarse para los demás, para la exterioridad, amoblando y decorando el salón, el comedor, el hall y demás habitaciones crea un rinconcito que le es propio en el cual reune todo los objetos que le son más gratos, que más dicen a su alma sensible, llámese boudoir en las grandes mansiones o llámese salita, costurero o escritorio en los hogares modestos, siempre reina en él un ambiente eminentemente femenino en que la mujer acumula sus comodidades personales, los muebles, objetos de arte o bibelots, recuerdos que algo le dicen a su alma sensible.

En ese recinto, que es como su santuario para sus horas de descanso, allí recibe a sus amigas en charlas íntimas, allí escribe, lee o hace labores de mano, rodeada de un ambiente tranquilo y evocador.

Con el objeto de dar una idea que permita formar un rincón íntimo, presentamos tres modelos, que fácilmente pueden adaptarse aún cuando se use para ello muebles sencillos en reemplazo de los valiosos que se ven en los grabados.

El primero muestra el rincón de una habitación cuyas paredes lucen hermosos gobelinos; el mueble principal es un ancho y cómodo divan cubierto de cojines, acompañado por dos sillones; también se ve una mesa con pequeños bibelots y un armario con libros.

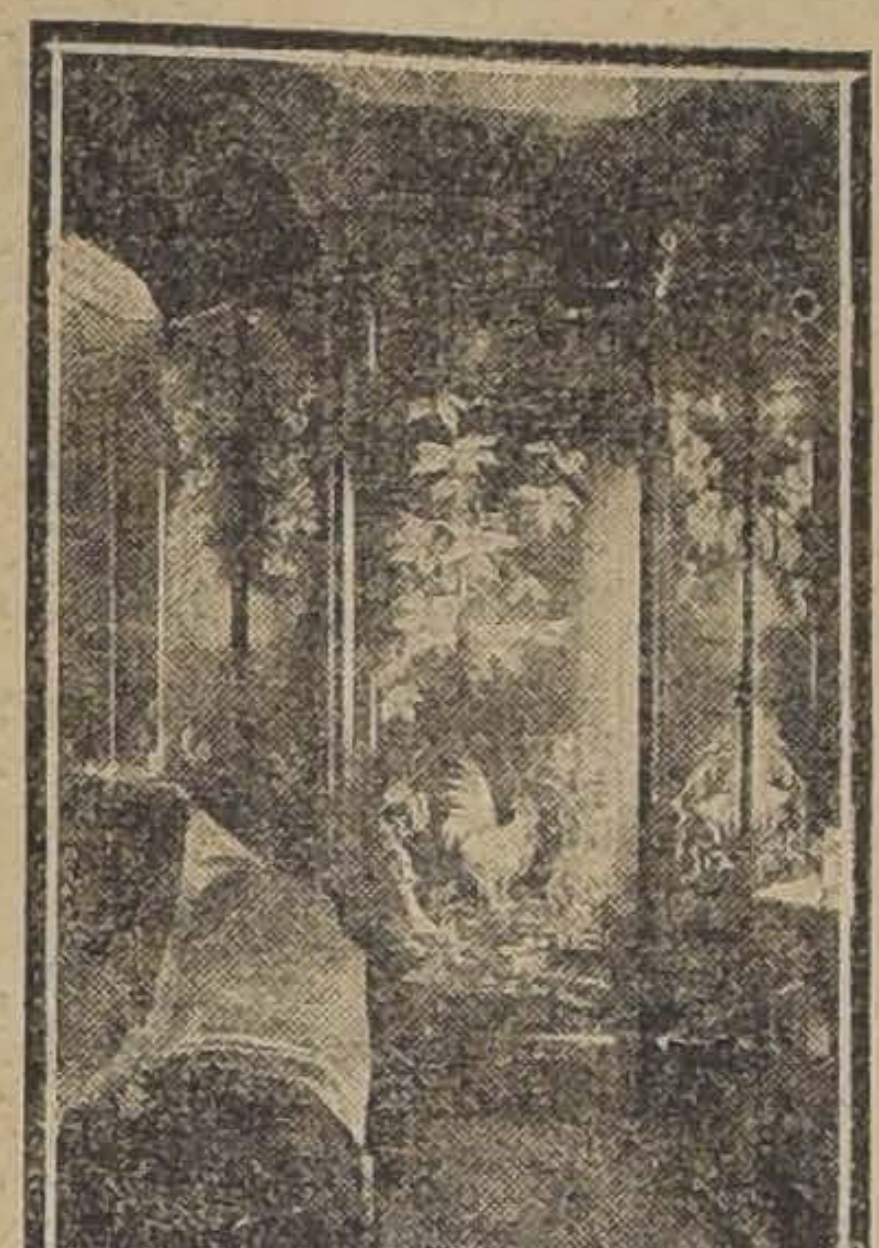

El segundo es un precioso boudoir formado en el extremo de un salón, del cual lo separa una portiére, está amoblado con un divan cubierto de pieles y cojines, un sillón y una mesa ovalada con tapiz bordado y recibe la luz por una ancha ventana cuyas cortinas son de tul con hermosos bordados de malla.

El tercero es un pequeño escritorio rodeado de cómodos sillones; en un rincón se ve una hermosa lámpara con pantalla, sobre el escritorio se ven algunos retratos, un florero y otros objetos que crean la intimidad.

El cuarto es un boudoir de laqué moderno, es enteramente adornado en color oro y negro, con un diván cubierto de hermosos cojines y una pequeña mesa con valiosos bibelots japoneses.

El eterno triángulo amoroso

Las debilidades de Mr. Hamilton. — No unas espaldas esculturales, sino costosos regalos, fué lo que enamoró al marido. — Los papeles cambiados — Resultado final: el divorcio

Casi todas las comedias o dramas que aparecen en el escenario de los teatros, sean o no inspiradas en la vida real, siempre tienen algo que ver con el eterno triángulo, el triángulo aquel compuesto por tres puntos, que son el marido, la mujer y... la otra mujer. En esa comedia, quizá demasiado vulgar por ser tan vista, terminó la plácida y mística existencia de Maeterlinck y la de otros muchos. El triángulo célebre y fatal existe en innumerables hogares, sin que ninguno de sus tres puntos advierta la existencia de aquél hasta que la inexorable mano del destino pone su dedo rugoso en uno de los ángulos, y queda una vulgar línea recta más o menos accidentada.

Grace La Rue es una de las más bellas actrices que marchan sobre el tablado de los teatros neoyorquinos. Es elegantísima y, al decir de algunos de sus admiradores y de las propias mujeres de éstos, Grace posee las espaldas más esculturales del mundo, al lado de las cuales las ya famosas de la Venus de Milo resultan una vulgar joroba. Esto se nos antoja algo exagerado; pero cuando un sér de los tantos que se sientan en una butaca de platea se dedica a admirar a una popular artista, no cree que haya en el mundo nada superior a los encantos que él cree descubrir en el objeto de su admiración. Hacemos esta salvedad por el respeto estético y compasivo que nos merece la Venus de Milo.

Cuando Grace La Rue y su admirable espalda entraron a formar parte de las relaciones de los esposos Hamilton, éstos eran, según declaración firmada de la esposa, los seres más felices del mundo. Pero lo que es más extraño en esta historia de amor, de celos, de dolor, y de divorcio, Hale Hamilton, el ángulo masculino de este intranquilo triángulo, fué perdiendo poco a poco el amor por su linda mujercita y se lo traspasó, como quien traspasa una casa o un automóvil usado, a Grace La Rue, pero no porque a ello lo arrastraran los incontables encantos de la lindísima actriz, ¡qué esperanza! Hale Hamilton rindió su corazón, destruyó el de su amorosa mujercita, por una serie de lindos y costosos regalos que solía hacerle Grace. Como se ve, Hamilton no es hombre de marearse ante unas espaldas esculturales, sino ante un rico alfiler de corbata o un hermoso reloj de pulsera.

Hale Hamilton ha resultado también un gran mentiroso. Al poco tiempo de relacionarse con Grace La Rue, le confesó a su mujer que le había entrado un afán irresistible de comprar joyas. A cada rato Hale se aparecía con una alhaja nueva; esto alarmó a la inocente esposa hasta que llegó el límite de lo que cualquier mujer puede soportar, y que era nada menos que un lindísimo reloj pulsera, que el muy pícaro de Hale no se sacaba ni para dormir. ¡Caramba! ¡Era demasiado! Además la señora Hamilton era muy nerviosa y ese continuo tic-tac no le dejaba dormir, y exigió a su marido que dejara en el velador ese reloj. ¡Qué esperanza! Hale había jurado no separarse mientras tuviera un soplo de vida de esa alhaja— los enamorados, porque Hale lo estaba, y mucho, siempre juran tonteras— y una cosa trajo la otra y la otra fué un pleito de divorcio, porque entre otras mentiras, de las muchas que a todas horas refería Hale a su mujercita, estaba aquella de que tenía mucho trabajo. Eran excusas hipócritas, porque cada vez que Hale, por motivos de negocios salía de Nueva York, no faltaba algún amigo que le dijese cómo y con quién había sido visto su marido; y era siempre en un gran restaurant y junto a Grace Le Rue.

Cuando la señora de Hamilton se dirigía a California para obtener el divorcio, recibió un telegrama de su marido arrepentido, que le imploraba su perdón, jurando "no hacerlo más". Pero el muy pícaro, esa misma noche cenaba con Grace.

Actualmente la señora Hamilton es otra vez Myrthe Tannehill, que así se llamaba de soltera. Hale, que es también hombre de teatro, continúa en la escena, y Grace La Rue cuenta con más admiradores que nunca.

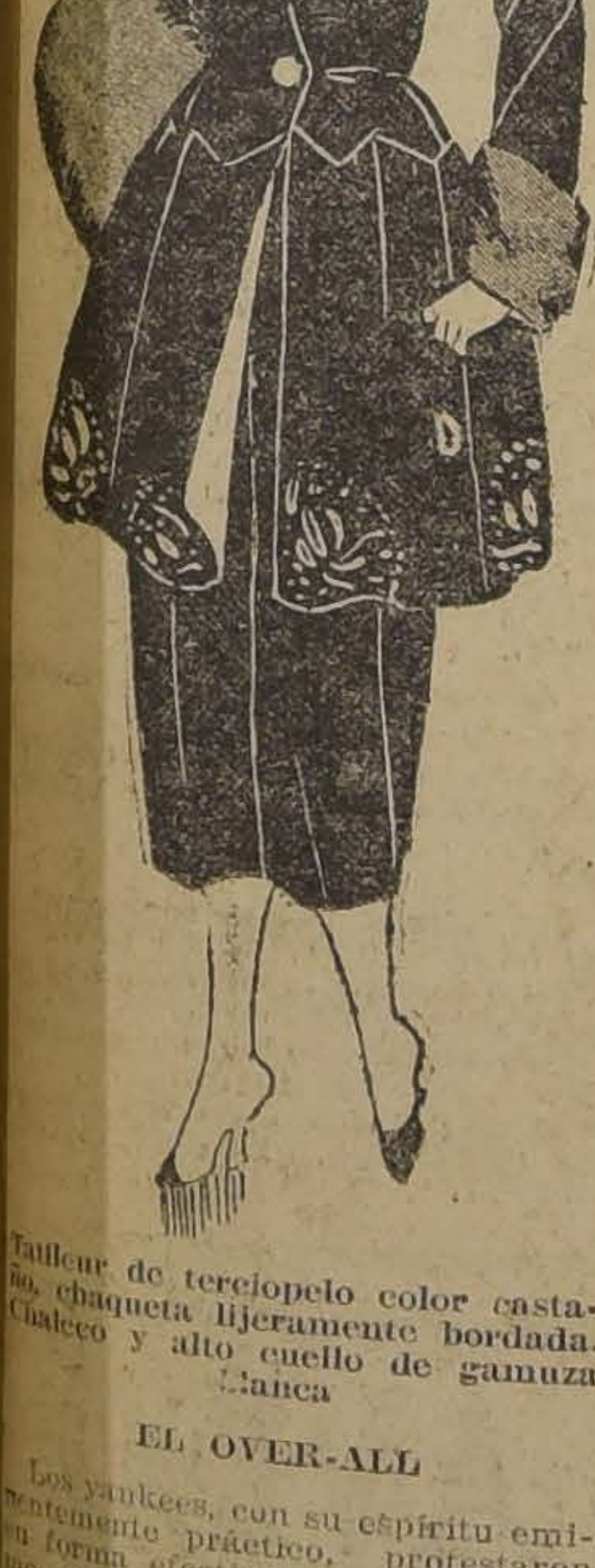

Tailleur de terciopelo color castaño, chaqueta lijeramente bordada. Chaleco y alto cuello de gamuza blanca

EL OVER-ALL

Los yankees, con su espíritu eminentemente práctico, protestaron en forma efectiva contra la enorme carestía de los trajes masculinos y se lanzaron en una cruzada, adoptando como traje barato el Over-all, es decir el traje de mecánico hecho de tela fuerte de algodón, que en una sola pieza reune la blusa y el pantalón y que como su nombre lo indica sirve para cubrirlo todo o sea para proteger la ropa contra el aceite, y las manchas en el trabajo. Esta cruzada ha obtenido un éxito extraordinario en Estados Unidos y en todos los países americanos se le adopta con entusiasmo.

En Chile se ha seguido la corriente general y cada día se inscriben nuevos gremios en compromisos para usar Over-all; pero, más parecen sugestionados por la palabrita extranjera, que convencidos del espíritu práctico que inspiró la reforma, especialmente justificada aquí en Chile donde debe adoptarse un traje barato, durable y práctico, sin que sea Over-all.

En efecto, en Estados Unidos el Over-all es un traje nacional de trabajo, que casi todos los hombres han usado o a lo menos están familiarizados con su vista; transplantarlo a Chile donde casi es desconocido, es adoptar un disfraz carnavalesco y que por lo tanto no tendrá aceptación definitiva. Lo que debía hacerse aquí, aprovechando esta buena disposición de ánimo es crear, tal como se hizo en Francia con tanto éxito el **Traje nacional barato**, o sea un terno de un corte severo, con telas fuertes y de confección sencilla. Para esto es necesario en primer término tener un sentimiento altamente patriótico para no imitar ciegamente lo extranjero y preferir lo nacional sobre todo y enorgullecerse con ello.

Aquí tenemos fábricas que producen magníficas telas bajo todo punto de vista, pero que, los antipatriotas exigen se les venda como importados y obligan, en consecuencia, a pagar precios dos o tres veces mayores que si las compraran como nacionales.

Las madres de familias deberían tener muy presente esto para vestir a sus hijos y aún hacer campaña para que en todos los colegios se estableciera el uniforme, que con tantas ventajas se ha adoptado en los Liceos de Niñas y la primera condición que debería imponerse es la de que esos uniformes se hagan exclusivamente con telas nacionales, cuya duración está demostrada por la experiencia práctica.

Seguramente la adopción de esta idea daría resultados permanentes y no momentáneo como resultará con los famosos Over-all. Como chilena, hacemos votos por la adopción del **Traje nacional barato**, confeccionado con telas nacionales, contra el Over-all extranjero.

Dr. GIANELLI
21 DE MAYO 562
Especialidad en Sífilis, piel, vías urinarias.
Consultas de 2 a 6.
Estudios en Europa

CAPRICHOS FEMENINOS

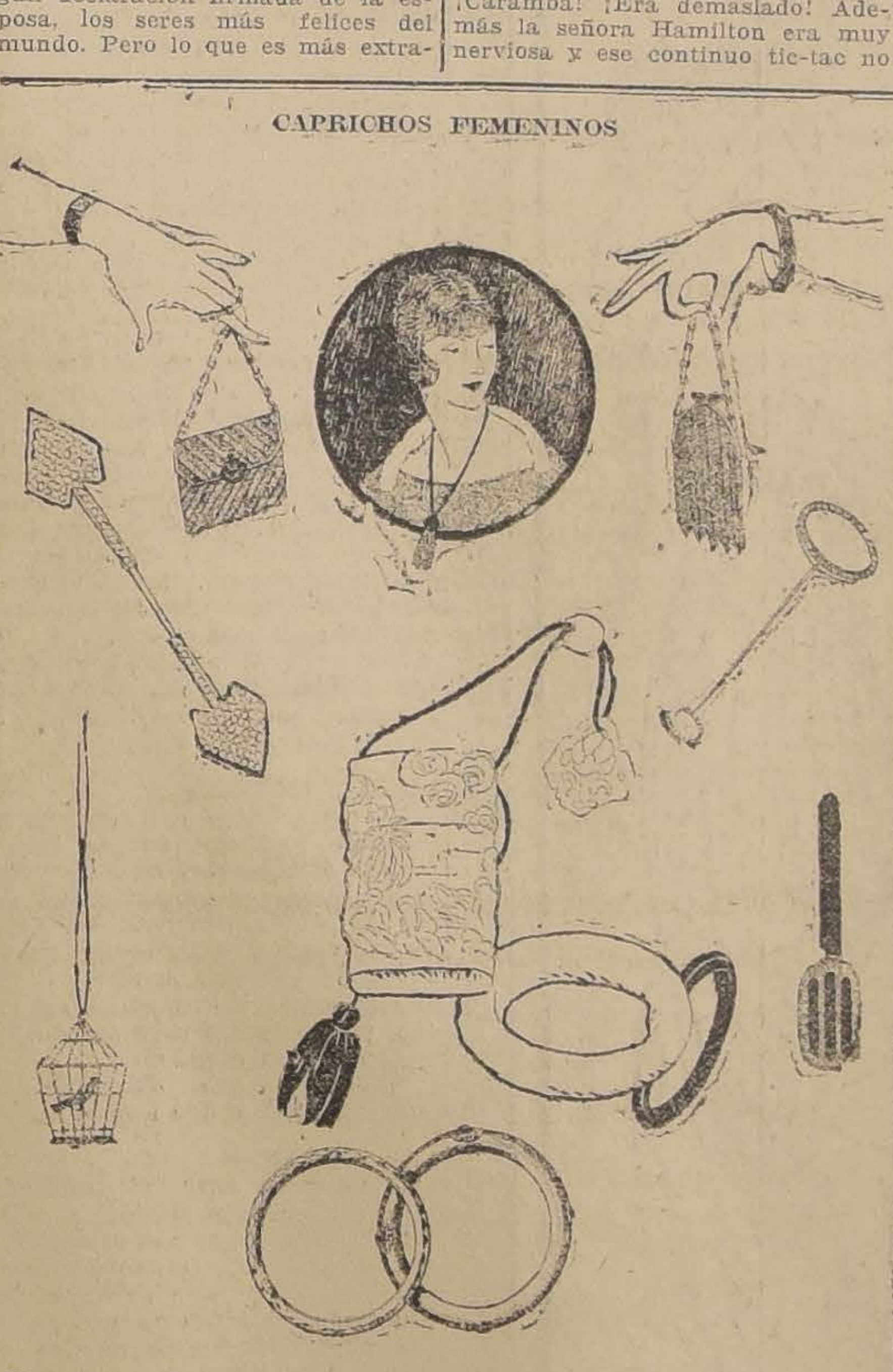

Es algo verdaderamente extraordinario el gusto que se demuestra por los adornos de colores abigarrados; de formas estravagantes, de poco o ningún valor intrínsico de pésimo gusto artístico. Las cuentas de vidrios, las mostacillas los artículos de celuloide, las perlas metálicas y los recortes de cuero, las maderas pintadas y esmaltadas hacen la felicidad y riquezas de los fabricantes y comerciantes, que explotan los caprichos femeninos como antes los conquistadores con los mismos elementos deslumbraban a los cándidos indígenas cambiándoselos por su peso en oro.

Así vemos, casi sin extrañarnos en fuerza de la costumbre esos enormes collares de cuentas grandes como rosario de franciscano; los múltiples colgajos de las formas más estravagantes, las pulseras de los materiales y colores más extraños, que harían palidecer de envidia a una zíngara, las colecciones zoológicas de pequeños amuletos, como elefantes, chanchitos, monos, jorobados, que aseguran traer toda clase de felicidades.

Pero, a pesar de todo lo criticable que tiene este aspecto de la moda y de sus exageraciones, es indispensable que tratemos de informar a nuestras lectoras de las novedades que se están produciendo a este respecto a fin de que puedan elegir y adoptar lo más nuevo. Con tal objeto presentamos una serie de los últimos modelos con una breve descripción de cada uno.

Las pulseras en forma de anillos de marfil, de carey o de madera incrustada son las preferidas, algunas personas llevan la exageración hasta llevar cinco o seis a la vez de diversos colores y clase. También se usa mucho llevar pendiente de un cordón de seda pequeños estuches que contienen polvos o esencia; presentamos un hermoso modelo de marfil esculpido.

Los alfileres de sombreros se llevan con una guarda punta igual a la cabeza como los dos modelos que presentamos.

Aparte de estos adornos corrientes se ha creado una gran variedad de adornos finos, artículos de joyería en los que se aplica extraordinariamente el diamante y otras piedras preciosas en combinaciones con oro y platino.

Para dar una idea de ésto, presentamos algunos modelos.

Dos pulseras; una de onix negro con diamantes, la otra es un reloj pulsera montado sobre una cinta de terciopelo negro y recubierta a ambos lado del reloj con una especie de rejilla de diamantes y záfiros.

Los mismos dibujos muestran dos modelos de bolsitas una de platino con una gruesa cadena cincelada con broche de diamantes en forma de hoja. La otra es de malla de oro, también con cadena muy gruesa y con cierre de brillantes.

Para adornos de la garganta se prefiere ahora un sencillo cordón de seda de colores obscuros, que en cambio llevan pendiente un adorno valioso; por ejemplo uno de los dibujos presenta una borla de diamantes y onix, el otro es más curioso porque termina con una pequeña jaulita de oro y brillantes que aprisiona un pequeñísimo pajarito.

Como última novedad presentamos un reloj de forma alargada, cuyo reverso como se ve en el dibujo está adornado con rayas de esmalte negro rodeado de diamantes; este reloj va prendido por medio de una cinta.

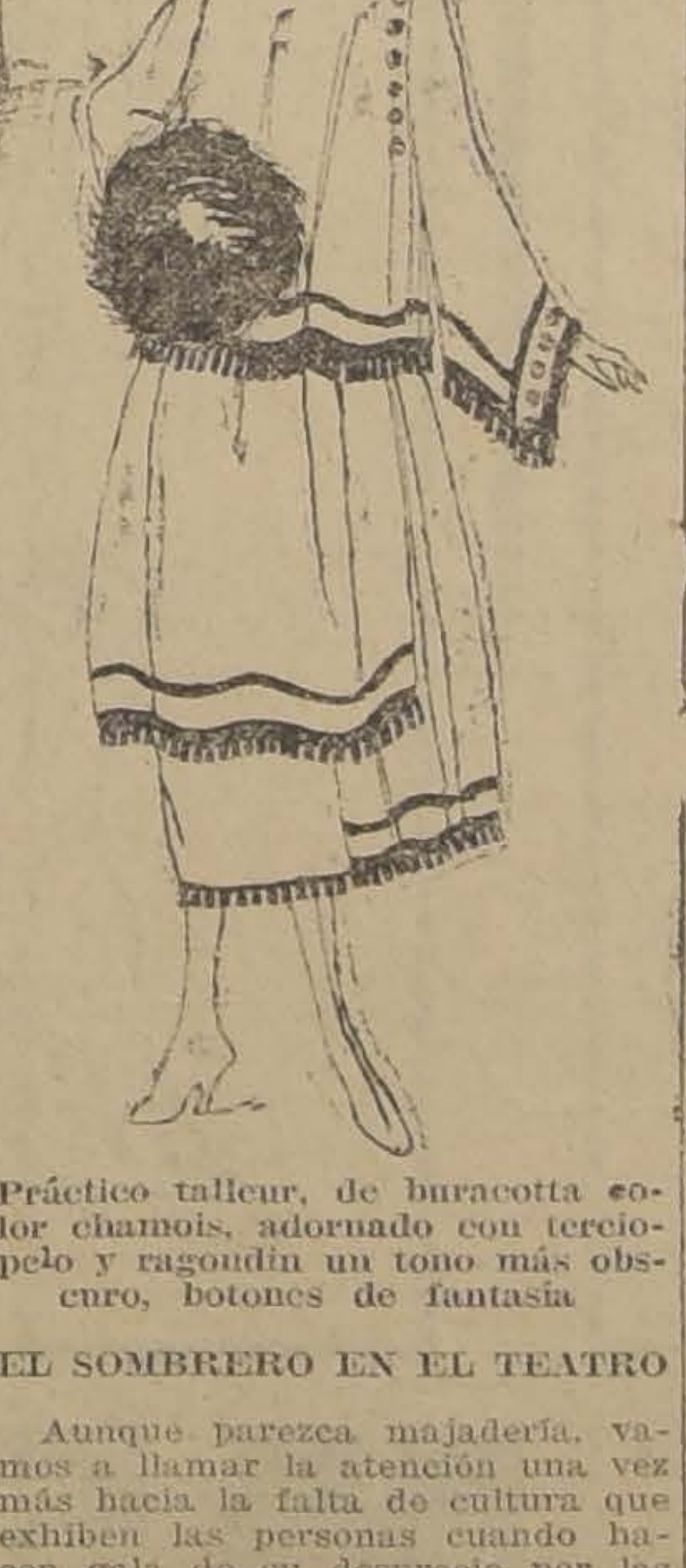

Práctico tailleur, de buracotta color chamois, adornado con terciopelo y ragoudin un tono más obscuro, botones de fantasía

EL SOMBRERO EN EL TEATRO

Aunque parezca majadería, vamos a llamar la atención una vez más hacia la falta de cultura que exhiben las personas cuando hacen gala de su desprecio por las más elementales reglas de educación social.

Así continuamente se ve en nuestros teatros el trabajo tesonero de sus empleados para convencer a muchas espectadoras de la necesidad de quitarse el sombrero en cumplimiento de sus deberes de cortesía y urbanidad y de los reglamentos municipales que han debido imponerlo bajo penas de multas, como quien dice para poner en práctica el antiguo adagio: "la letra con sangre entra", desgraciadamente aplican la multa al teatro y no a la infractora.

Esta medida se tomó oyendo el público clamor de protesta contra esos artísticos monumentos de flores, plumas y cintas, que algunas veces son unos mamarrachos, pero que en todo caso sirven para impedir la vista hacia el escenario. Todas las señoras se apresuraron a acatar esta disposición de recíproca cortesía porque a todos beneficiaba; sin embargo, siempre quedan personas convencidas de que el mejor modo de llamar la atención hacia ellas es molestando a los demás o produciendo una escena desagradable.

Esto es cuestión de educación de cultura, de buenas maneras sociales, que no se adquiere de improviso y por eso jamás se presenta el caso de que una señora necesite recibir una advertencia para cumplir con este deber de buena educación.

Por otra parte, es tanto lo que ganan en belleza y distinción luciendo sus hermosos peinados y permitiendo admirar la hermosura de sus ojos, que generalmente se ocultan con el sombrero, que indudablemente por coquetería deberían suprimirlo siempre.

TE
RO
RA
TE
¿?
TE
TAN
TE
PU

CREACION BERTHE ET HERMANCE

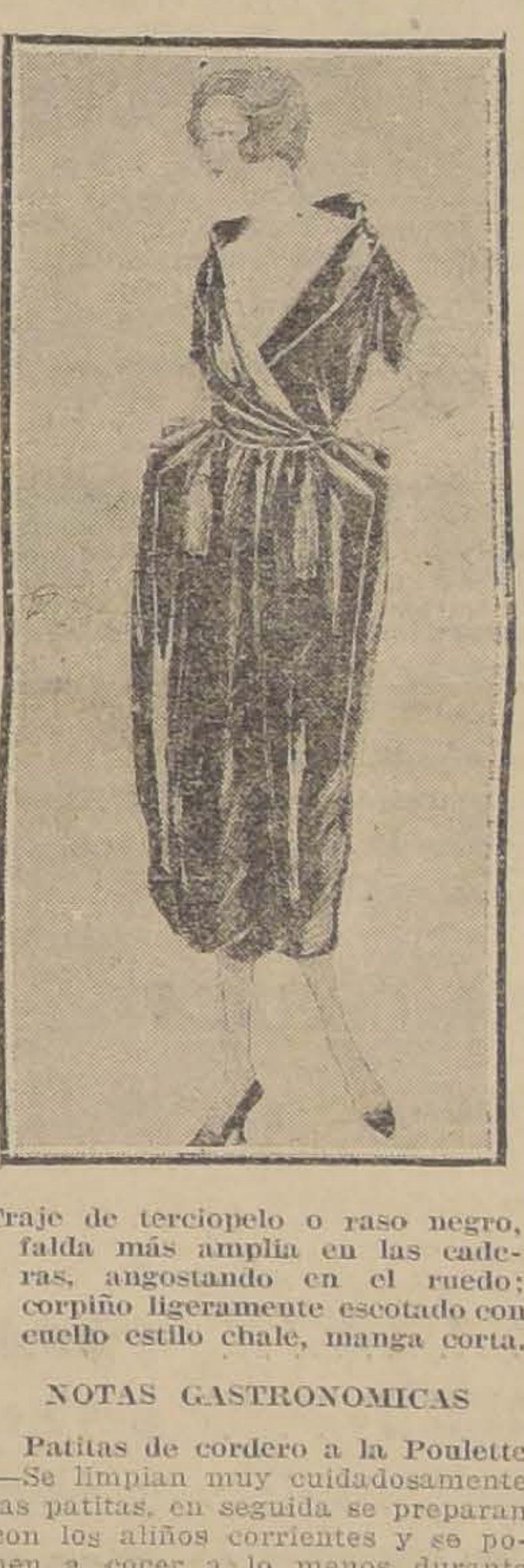

Traje de terciopelo o raso negro, falda más amplia en las caderas, angostando en el ruedo; corpiño ligeramente escotado con cuello estilo chale, manga corta.

NOTAS GASTRONOMICAS

Patitas de cordero a la Poulette —Se limpian muy cuidadosamente las patitas, en seguida se preparan con los aliños corrientes y se ponen a cocer a lo menos durante cuatro horas, se secan y se les quitan los huesos.

Una parte del caldo se concentra, se le agrega champignon saltado en mantequilla, se espesa con tres yemas de huevos y se agregan 100 gramos de mantequilla (para una docena de patitas), un poco de perejil, jugo de limón y por fin se vacían en esta salsa toda las patitas sin hacerlas hervir.

Budín de lechuga.— Se toman varias lechugas se las lava y en seguida se pican bien. Se prepara una bechamel muy espesa casi como una masa y se deja enfriar. Las lechugas picadas se colocan en una ensaladera con sal y pimienta, se agrega a la béchamel tres yemas de huevos se mezcla todo, y se coloca en una budinera enmantequillada, agregando tres claras muy bien batidas y se hace cocer al horno o al baño-maría durante tres cuartos de hora.

De la misma manera se puede preparar un budín de espinacas reemplazando solamente la lechuga. Se sirve acompañada de una salsa de tomate o salsa blanca.

Tortilla soufflee al café pralinee —Para cuatro huevos batidos como para merengue, se agrega una copita de esencia de café muy cargado, cuatro cucharadas de azúcar flor, todo lo cual se bate durante diez minutos; en seguida se agregan 50 gramos de almendras dulces, peladas y trituradas muy fina; después de haber sido tostadas ligeramente al horno, se bate todo y se coloca en una budinera enmantequillada, se pone al horno por unos cinco minutos.

Para ver si está bien cocida se hacen una pequeña incisión en cruz y si se levanta es seña que necesita mayor fuego.

De la misma manera se puede preparar reemplazando el café por chocolate y las almendras por avellanas.

LILY

Les derniers romans français

TRES INTERESANTS PUBLIES POUR PREMIERE FOIS DANS JE SAIS TOUT

a $ 2 cada una

Maurice Level.—**"Le double secret"**, roman inédit avec jolies illustrations de Lorenzi (N.o de Je sais tout. Sep. 1919).

Francis de Miomandre.—**"Le Gourmand"**, illustrations de Joseph Hémard. (N.o de Je sais tout. Fevrier 1920).

Maurice Leblanc. — **"Le Rayon B"**, second partie du grand roman de l'année **"Les trois jeux"**. (Je sais tout. Octobre 1920).

Edmond Jaloux (l'auteur du Démon de la vie).—**"L'Escalier d'or"**. Illustrée par Fred Brondne. (Je sais tous. Décembre 1919).

Tom Gallon. — **"Taterley"**. Roman adapté de l'anglais par Mme. Pierre Berton et illustrée par F. Simeón. (Je sais tout. Nov. 1919).

Gaston Leroux. — **"Le coeur cambriole"**. (Je sais tout. Janvier 1920).

Venta por números sueltos de L'Illustration

Tenemos todos los números de este año y atrasados, a $ 1.30 los números corrientes y a $ 2 los especiales.

La Chasse a L'Homme.—Comedie en trois actes, par Maurice Donnay (de l'Academie Francaise, (con L'Illustration del 20 y 27 de Mayo de 1920) . . $ 2.

La Maison Cernée. — Piece en quatre actes, par Pierre Frondaise, con L'Illustration de 24 de Enero de 1920 $ 2.

L'Anne en Folie. — Par Francois de Curel, con L'Illustration de 21 de Febrero de 1920, además un hermoso retrato en doble formato de M. Paul Deschanel, Président de la Republique Francaise . . . . $ 2.50.

L'Illustration del 31 de Enero de 1920, trae un minucioso e interesante mapa de la Europa de 1919, las nuevas fronteras y los nuevos Estados. . . . . $ 2.

Les Petites curieuses. — Comedie inédite en trois actes par Tristán Bernard, con L'Illustration du 14 Avril 1920 . . . . $ 2.

Femina. — N.o de Enero de 1920. Nueva remesa, muy interesante . . . . . $ 2.50.

Revue des Deux Mondes, números desde Enero, a $ 3.50 en número, con interesantísimas colaboraciones de los grandes escritores Lavedan, Lenotre, René Doumic, Maurice Barret, Raymond Poincaré, etc.

Revue Hebdomadaire.—La más interesante y cómoda revista francesa de bolsillo. Número suelto . . . . . . $ 2.

Vogue.— Acabamos de recibir el número de Abril a **$ 2.50**. Otros números de este año a **$ 2**, y números de 1919 para completar colección **$ 1.50**

Feuille d'Art. — La mejor revista de arte. Se han publicado 4 números, precio del ejemplar . . . . **$ 20.**

Conferencias (la antigua revista Journal de l'Université des Annales), números sueltos desde el N.o 1 de este año, c/u. . . . . **$ 1.**

LIBRERIA ZAMORANO Y CAPERAN
COMPAÑIA 1015. — CASILLA 362

Lamparitas Eléctricas
VISITEN NUESTROS ALMACENES
Raab, Bellet y Cía.
ESTADO 235

VIDA SOCIAL

HOGAR DE LAS ESTUDIANTES.

El Domingo próximo, a las 3 P. M., tendrá lugar la inauguración del Hogar de las Estudiantes, fundado por el Consejo Nacional de Mujeres.

Sabemos que en este acto harán uso de la palabra, los señores: don Guillermo Subercaseaux, don Carlos Dávila y don Guillermo Pérez de Arce.

Circula la siguiente invitación, entre los donantes del Hogar y algunas otras personas:

"El Consejo Nacional de Mujeres, tiene el honor de invitar a usted y familia a la inauguración del Hogar de las Estudiantes, acto que se verificará en el Salón de Honor de la Universidad, el Domingo 6 del presente, a las 3 P. M."

EN LA DIPLOMACIA.—

En la tarde de hoy, de 5 a 8 P. M., el Ministro Plenipotenciario de Gran Bretaña en Chile, Excelentísimo señor John Vaughau, recibirá en la Legación, a los miembros del Cuerpo Diplomático y a sus relaciones sociales, con motivo del natalicio del Rey Jorge V.

SOCIEDAD DAMAS ESPAÑOLAS.

El Lunes último en los salones del Círculo Español, se reunió el Directorio de esta Sociedad de beneficencia, para tomar acuerdos que darán impulso a la institución.

SOCIEDAD VICTORIA PRIETO.—

En la reunión celebrada ayer por dicha Sociedad, se acordó que la misa y comunión general del primer Viernes del presente mes, se aplicará por el alma del señor don Carlos Domínguez, benefactor de la obra, a quien se le deben los planos y la construcción del edificio en que funciona la Escuela

COMIDA.—

El Sábado próximo se llevará a efecto en el Club de la Unión, el banquete ofrecido al señor Eduardo Irarrázaval Concha, con motivo de su próximo matrimonio.

Las adhesiones se reciben en la Secretaría del Club, hasta el Sábado a las 12 M.

Baile Ud.

Los bonitos y elegantes bailes modernos de salón, tan de última moda, como ser: el Boston, One Step, Fox Trot, Hesitation, Hal and Half y Tango Liso. Si no los sabe, ¿por qué no los aprende con el profesor práctico y de más actualidad en Santiago? —Prof. M. Aguilar, Egaña 570 (entre Carmen y San Isidro). Cursos en privado y rápidos.

3-J.

SALON DE OTOÑO.—

Como sitio de reunión de nuestra sociedad sigue siendo muy visitado en el Palacio de Bellas Artes, el Salón de Otoño.

La buena presentación de los artistas concurrentes a este torneo, que es la mejor manifestación de nuestro arte nacional, se debe en gran parte, a sus organizadores, quienes no han escatimado sacrificios para demostrar ante nuestros entendidos, el grado de progreso que han alcanzado nuestros artistas.

Entre los que más se distinguen en este salón figuran las firmas de M. Gallinatto, A. Gordon, J. Rebolledo González, C. Mori, etc., etc.

Hablando con uno de los organizadores de este salón, sabemos que próximamente se efectuará una soirée musical, en el amplio hall del Palacio.

FALLECIMIENTOS.—

Después de una larga y penosa enfermedad ha dejado de existir en Viña del Mar el presbítero señor don Luis Antonio Iglesias.

IN MEMORIAM.—

Hoy jueves a las 10 A. M. se dirá una Misa en la Iglesia del Salvador en memoria del señor presbítero don Luis Antonio Iglesias.

RIFA.—

En el foyer del Garden Theatre se exhibe el tren eléctrico, precioso juguete de valor de dos mil pesos, que, a beneficio del Patronato Nacional de la Infancia se rifará en la matinée del 29 del presente. Las familias que se interesen por adquirir boletos para este sorteo, pueden obtenerlos en la boletería del Garden a las horas de funciones, y el resto del día en la dulcería del lado.

BENEFICIO.—

Circula la siguiente invitación:

"Muy señor nuestro.—El Directorio de la "Liga Femenina Pro Estudiantes Pobres" tiene el gusto de invitar a Ud. y familia a un Beneficio que tendrá lugar en el Teatro Esplendid, el Lunes 7 del presente, a las 6 1|4 P. M.

Esperando de su amabilidad se sirva aceptar las entradas que le enviamos, somos de Ud. Attas. y S. S.—**Berta Pérez de Edwards.—Mercedes Errázuriz Larraín.—Julia Valdés Larraín.—Mercedes Arteaga Undurraga.—M. Angela Salcedo.—R. Elisa Cruz Correa.—Salomé Donoso Bascuñán.—Ana Echenique Domínguez.—Alida Covarrubias Valdés.—Raquel García R. Rozas.—María Figueroa P.—Luisa y Raquel Correa A.—Elena Talavera.—Sara Isaza Flores.—Javiera Donoso.—Julia Sazié H.—Elcira Cruz B.—Sara Molinare.—Elisa Palma Eguiguren.**

MATRIMONIOS.—

El Domingo se efectuó el matrimonio del señor Rodolfo Garcés Johnson con la señorita Berta Guzmán Silva. Sirvieron de padrinos por parte de la novia don Luis Cuevas y señora Adela Guzmán de Cuevas, y por parte del novio, don Rodolfo Garcés Garcés y señora Josefina Gana de Johnson. En el matrimonio civil actuaron de testigos, por parte de la novia, don Alvaro Guzmán, don Guillermo Illanes y don Juan Somavía, y por parte del novio don Alfredo Johnson, don Augusto Garcés Gana y don Tomás Ramírez Frías.

NACIMIENTOS.—

Ha nacido un hijito del señor Nicanor Errázuriz Ovalle y de la señora Emma Subercaseaux de Errázuriz.

DE EUROPA.—

Ha regresado de Europa el Dr. don Antonio Pavisic Nigovic.

EN EL CLUB DE SEÑORAS.—La conferencia del señor Vergara Salva.—

Ayer en la tarde tuvo lugar en esta institución una muy interesante e ilustrativa conferencia, que había sido pedida por el Directorio al distinguido abogado y profesor de la Universidad, don Juan de Dios Vergara Salvá.

Versó la conferencia sobre los problemas relacionados con el trabajo y sobre la concepción socialista.

El tema, de grande amplitud y por varios respectos poco susceptibles de sintetizar, fué abordado de manera muy habil y tratado en lenguaje sencillo y literario a la vez, con lo que logró mantener siempre atento al numeroso auditorio de señoras y caballeros que llenaba la sala.

La señora Delia Matte de Izquierdo y muchas otras socias del Club, y asimismo varios de los caballeros presentes felicitaron al señor Vergara Salvá al final de su conferencia. Por su parte la señora Matte de Izquierdo le dió las gracias, en nombre del Club, por el valioso concurso que había prestado a la institución con su exposición de ideas sobre tan importantes materias.

COMPAÑIA HUGUENET - SERGINE.—

Ha salido de Francia la compañía dramática de Huguenet-Sergine, que iniciará en Chile la proyectada tournée suramericana que durará cinco meses, y que comprenderá, además de las plazas de Chile, las ciudades de Buenos Aires, de Montevideo, de Santos y de Río de Janeiro.

El debut se efectuará en el Municipal posiblemente el 28 del mes en curso. La temporada durará un mes y serán representadas, a lo menos quince de las 25 obras de que consta el repertorio de Huguenet-Sergine.

El eminente actor trae un "metteur en scene" que presentará las obras con la elegancia y el buen gusto característico de los teatros parisienses. Además cuenta con 170 toilettes de los mejores costureros de París, trajes que serán exhibidos por las actrices en las diferentes obras.

CLUZ ROJA DE LAS MUJERES DE CHILE.—

Se avisa a las señoras y señoritas socias que se ha suprimido el puesto de cobradora y se les ruega tengan la amabilidad de cancelar las cuotas de este mes en casa de la señora presidenta, Santa Lucía 340, el Viernes 4 del actual de 2 a 5 P. M.

ENFERMOS.—

Ayer fué operada en la Clínica del Pensionado Alemán, la señora Matilde Ullmann de J.

Su estado es satisfactorio.

MANIFESTACION.—

Con motivo de su viaje en jira comercial a Bolivia, un grupo de sus amigos despidió a don Carlos Flores Fernández, con una copa de champagne servida en el Savoy Hotel.

VIAJEROS.—

Han partido a la vecina República de Bolivia, en jira comercial, don Carlos Flores Fernández, don Fidel Bravo Arrué, Don Víctor F. Bravo, señora y familia. Fijarán su residencia en La Paz.

ONOMASTICO.—

Con motivo de ser ayer el onomástico de la ñiñita Agnes Lewin A., hijita de don Alfredo Lewin, ofreció unas once a un grupo de amigas.

Un purgante a tiempo suele evitar una enfermedad larga y penosa. Tome Ud. las

Píldoras Japonesas

admirables en casos de Estreñimiento, Biliosidad, Hígado torpe, etc.

Para evitar la caída del pelo y la caspa, use solamente

PILOQUINA

Con un frasco nota resultado. Pedirla: Daube y Cía. y Boticas surtidas.

Para las madres que crían a sus hijos, únicamente recomendamos:

Obleas Lacteosas Farr

Aumentan notablemente su leche, robusteciendo al niño. Pedirlas: Daube y Cía. y Boticas surtidas.

MY LORD

Cigarrillos hechos

CON TABACO MARYLAND

Se acabaron las canas

No es necesario recurrir a los tan discutidos tintes del cabello para no tener canas. Las canas pueden recuperar fácilmente el color natural del resto del pelo con sólo usar durante pocos días de la aplicación de un remedio casero, al estilo antiguo, tan sencillo como inofensivo. Compre usted en seguida en casa de su boticario dos onzas de tammalite concentrada y mézclelas con tres onzas de bay rhum o de espíritu de laurel. Aplique la loción al cabello unas cuantas veces con una esponjita, y verá usted con placer que al cabo de pocos días las canas que usted tenga van recobrando gradualmente el primitivo color del cabello. La loción es muy agradable, nada grasienta ni pegajosa y no hace daño en ninguna forma al cabello.

Consejos de la Comtesse-Ivon

EL CINE.—

Con verdadero entusiasmo y complacencia han sido acogidas las funciones de los Viernes de moda que ha establecido el Teatro **Alhambra**. Ellas sirven de rendez-vous a un público selecto y distinguido que se reune allí como en un centro social, donde se está seguro de encontrar a sus mejores relaciones y de pasar horas muy agradables, presenciando el desarrollo de los films más escogidos, cuyo estreno se reserva especialmente para estos días, al mismo tiempo el tan aplaudido concertista Américo Tritini, dirigiendo el mejor conjunto que actúa en Santiago, formado por 15 profesores, presenta el más escogido programa musical que son el deleite de las personas de gusto refinado y amantes de la buena música. En especial y noche de mañana se estrenará **"Malditos millones"**, de la firma Paramount, interpretada por el aplaudido actor Wallace Reid, que tan franca simpatía ha sabido conquistar en nuestra sociedad.

Con la gran aceptación que tienen las funciones de los Viernes es necesario tomar las entradas con mucha anticipación, porque generalmente se agotan muy temprano.

PROVISIONES SELECTAS.—

El primer deber de una dueña de casa, su misión más importante, es saber seleccionar las provisiones que se necesitan para confeccionar los alimentos; no basta elegir provisiones, juzgando su mérito por el precio, sino que es preciso tener mucho conocimiento práctico a fin de que su calidad, su frescura, su sabor, color o aroma correspondan con su valor. Cuando no se tiene estos conocimientos o no se puede prestar debida atención a su compra, es más necesario aún dirigirse a almacenes de toda confianza, donde se venden únicamente provisiones escogidas y de primera clase, cuya calidad y peso son garantizados. Para esto recomendamos visitar el departamento de provisiones de la Casa Gath y Chaves, donde encontrarán además un completo y variado surtido de conservas y licores de las mejores marcas.

Esta sección atiende especialmente los pedidos de provincias.

LAS PLUMAS.—

Continúan muy en boga las plumas, en todas sus variedades, como adornos de sombreros, de teatro y aún en las toilettes; por esta circunstancia sus precios son exorbitantes y es necesario utilizar las plumas antiguas, haciéndolas teñir o acomodar para que vuelvan a servir y presenten el aspecto de nuevas. Esto solo pueden hacerlo un artista en la materia, cual es la casa especialista que está situada en la calle **San Antonio N.o 499, frente al Teatro Alhambra,** que recomendamos a nuestras lectoras visitar.

EL CUTIS IDEAL.—

Un cutis fresco y juvenil es el atractivo que más agrada lucir; por eso la necesidad de preservarlo y protegerlo especialmente de las arrugas y manchas. La **Seve de Lys** tiene una influencia poderosa para suavizar la piel y darle transparencia y evitarle la sequedad, tan peligrosa para su conservación. Es un producto precioso y el más apreciado obsequio que pueda hacerse a una mujer.

LAS PIELES.—

Como se ha anunciado, este año se llevarán con profusión, a pesar del alto precio que han alcanzado; esto pondrá en conflicto a muchísimas personas que se encontrarán imposibilitadas para comprar las pieles necesarias cuando se tiene un presupuesto limitado.

Sin embargo, este problema lo ha resuelto la **Peletería Blanco Encalada N.os 1617-1619,** que se ha especializado en la transformación y que ofrece la ventaja única de vender pieles finas con grandes facilidades de pago, o sea por parcialidades muy cómodas.

Recomendamos visitar la Casa antes de decidir sus compras.

JOYAS PARA REGALOS.—

Ya se aproxima la estación en que se celebran todos los santos favorecidos por nuestra sociedad y todos se apresuran a buscar algún objeto con que obsequiar a sus parientes o amigas; con muy buen acuerdo la **Joyería A. Godart, calle Ahumada 259,** abre una exposición especial de joyas finas para regalos, como ser relojes, pulseras, collares de perlas, prendedores y objetos de arte tales como lámparas, floreros, joyeros, jardineras, etc., que ofrece a su distinguida clientela a precios excepcional.

Recomendamos visitar esta joyería donde encontrarán un bellísimo y variado surtido de todos estos artículos.

COMTESSE YVON

Señora o Señorita

¿Es Ud. alta o baja? ¿Es Ud. gruesa o delgada?

No importa; para el caso es lo mismo.

Deseamos que sus atractivos no sólo se PRESERVEN sino que se REALCEN, y para el caso, nos ofrecemos como cooperadores. Venga a esta su Casa y vea la

SECCION CORSES

donde hallará cuanto pueda desear.

¿Quiere poner un poco de atención? Gracias; lea usted:

CORSES Y FAJAS, rica tela blanco, rosa y celeste, corto de busto y largo de caderas....	$ 10.50
CORSES Y FAJAS de telas variadas, todos de formas muy nuevas, saldamos a..	$ 12.50
CORSES Y FAJAS de ricas telas lisa y labradas, formas modernísimas, 18, 16 y	$ 15.00
CORSES Y FAJAS formas correctísimas y variadas, a 24, 22 y....	$ 20.00
CORSES Y FAJAS con y sin elástico, variedad de formas, a 30, 27 y..	$ 25.00
CORSES Y FAJAS CINTURAS de infinidad de formas, en telas lisas o labradas. Mallas, Tricot, con y sin seda, a 60, 50, 40 y.... .... $	$ 30.00
CORSES Y PETOS para niñitas y jovencitas, variedad de formas y diferentes tamaños, desde....	$ 3.80
ESPALDERAS ORTOPEDICAS para corregir defectos físicos, desde..	$ 6.50
SOSTEN-SENOS, prenda indispensable para mantener la correcta línea del busto en muchas formas y diversidad de formas, desde....	$ 3.50

SOMOS FABRICANTES de todos estos artículos, y como la mercadería va directamente de nuestros talleres al comprador, los precios son más bajos que los de otras casas.

En la Sección
Ropa Blanca Importada

hallará cuanto pueda desear la dama más exquisita.

LAS NOVIAS

pueden completar su canastilla de boda con las prendas más delicadas, ya en juego de 5, 4 ó 3 piezas, o si no piezas sueltas; visítenos con su mamá o más bien con su papá, y saldrá encantada con la compra.

Le recordaré su CORSE DE NOVIA, esto es indispensable.

LA COLMENA

ESTADO 37 AL 53

EL ESPEJO ES EL MAS SINCERO DE LOS AMIGOS

Procurad que no os diga nunca una amarga verdad.

Creación

FLORES DEL CAMPO

de la Perfumería FLORALIA DE MADRID.

Colonia, Jabón, Polvos, Loción, Ron Quina, Brillantina, Extracto, Etc., Etc.

EN FAVOR DE LA INFANCIA DESVALIDA

La colecta de ayer alcanza a más de 140,000 pesos

Ayer se verificó la colecta pública anual organizada por la Protectora de la Infancia a beneficio de la institución.

Esta vez, como siempre, la población de Santiago ha respondido en forma amplia y generosa al llamado que se le hiciera en favor de la infancia desvalida. La suma total exacta de la colecta no puede conocerse todavía, pero el presidente de la Protectora, señor Francisco Huneeus, nos informó anoche que lo reunido en el día por las comisiones de damas pasaba de **ciento cuarenta mil pesos.**

El acto de la colecta, favorecido por un hermoso día de sol, dió oportunidad a simpáticas escenas entre las señoritas solicitantes del óbolo público y los transeuntes. Toda resistencia fué inútil ante la gentil insinuación de nuestras damas; conocidos políticos, altos jefes de casas comerciales, todas las figuras representativas de nuestro mundo social, sorprendidas en la vía pública, en sus oficinas, debieron contribuir con su óbolo a la gentil petición de las comisiones.

Una nota simpática fué dada por la misma Protectora de la Infancia, que comisionó a sus asilados para dar las gracias a la ciudad por su desprendimiento y generosidad. En efecto, la banda de músicos del establecimiento, recorrió en un gran auto-camión adornado en guinaldas y banderolas, las calles centrales ejecutando retretas.

En la tarde, algunos aeroplanos evolucionaron sobre la ciudad y arrojaron volantes, solicitando en nombre de la Protectora el óbolo de la generosidad pública.

La colecta verificada ayer puede señalarse como un brillante éxito para la institución beneficiada y como una positiva manifestación de la simpatía con que la colectividad santiaguina mira esta obra de tan alta transcendencia moral y patriótica.

El señor Francisco Huneeus, presidente de la Protectora, se sirvió anoche agradecer en forma muy efusiva y cariñosa a la Dirección de LA NACION el concurso prestado por este diario a la Protectora para el éxito de la colecta, agregando que en el buen resultado obtenido tenía la prensa una significativa cuota de cooperación.

SEÑORA ALDUNATE DE BULNES Y SEÑORITA LUISA ALDUNATE MOREL

ESPERANDO EL OVOLO

UNA COMISION CONVENCIENDO A UN CONVENCIDO

BIBLIOGRAFIA

"LA REVISTA CHILENA"

Es característica nuestra apatía por toda publicación nacional cuyas páginas estén dedicadas al arte. Desgraciadamente esa apatía se traduce entre nosotros, no sólo en la falta de protección financiera a las publicaciones, sino que llega también a la maledicencia, desprestigiando la o las publicaciones de esa índole.

Luchando contra todos esos prejuicios "La Revista Chilena", que es el más alto exponente de nuestra cultura, ha logrado imponerse en nuestro público y llegar con el número de Mayo, recientemente publicado, al cuarto año de su vida.

El mejor elogio qeu podemos hacer de esta revista es la publicación del sumario del último número:

Armando Donoso.—Sarmiento y Lastarria.

Manuel J. Othon.—Envío.

Domingo Santa María.—Relaciones de la Iglesia y del Estado.

Máximo Revón.—Edmundo de Goucourt y los miembros de su Academia.

Ernesto Riquelme.—En la rada de Iquique en vísperas del 21 de Mayo.

Hernán Castro N.—Acerca de la creación de un registro de guardadores de menores.

Paulino Alfonso, Anselmo Blanlot Holley, Abdón Cifuentes, Ricardo Dávila Silva, Joaquín Díaz Garcés, Alberto Edwards, Iris, Amanda Labarca Hubertson, Juan Enrique Lagarrigue, Ricardo Montaner Bello, Adela Rodríguez de Rivadeneira, Alcibíades Rol Cárlos Silva Vildósola, Guiller Subercaseaux, Emilio Vaïsse (Om Emeth) y Alejandro Vicuña Pér —¿Es conveniente en Chile conceder a las mujeres el derecho de sufragio?

Francisco Echáurren Huido —Cómo fuí nombrado Ministro de Guerra y Marina en 1868.

Alfonso Preciado.—La generación expontánea.

Notas y Documentos.—(Ama Nervo, Morfina, cocaína y opio Pompeyo Gener, el gramatic mo).

Bibliografía.—Armando Don un hombre libre, Rafael Barret—Emilio Rodríguez Mendoza. En ras de inquietud.—Eduardo de terain Herrera, Cartas fundamentales.—José María Cifuentes, L Municipalidades en Chile.—M mo del Campo, El conflicto d Pacífico.

AVISO

Se previene a la casas comerciales que

LORENZO M... MORA

no tiene ninguna relación con nuestra firma.

Errázuriz, Simpson & Co.

LA NACION

Santiago, 3 de Junio de 1920.

LA RECEPCION DEL MINISTERIO

Junto con celebrar cada Cámara la primera sesión de su periodo ordinario, el Gobinete Montenegro-Huneeus, organizado durante el receso parlamentario, ha cumplido con la práctica de presentarse en ellas, a fin de imponerlas oficialmente de su programa.

Merecen ser tomados incesantemente en consideración durante los días de expectativa que va a vivir el país, dos acápites fundamentales de este programa. El señor Montenegro ha dicho, refiriéndose al Gabinete que preside: "Su misión y su programa están señalados en las circunstancias que autorizaron su formación: **hará obra de administración y no de lucha**; procurará aunar las voluntades para trabajar armónica y patrióticamente en el despacho de los proyectos que sean una aspiración común **y se esforzará por todos los medios que estén a su alcance en que la libertad electoral sea positiva y eficazmente amparada**".

Y ha terminado su discurso con las siguientes declaraciones: "El Ministerio solicita el apoyo y cooperación del Congreso en esta tarea de servicio público y de tregua partidarista. En ella nos mantendremos sin otra orientación que el bien público, mientras contemos con la confianza del Presidente de la República y no se manifieste una mayoría parlamentaria que señale otro camino a nuestros deberes".

Es esta la verdadera situación. La Alianza Liberal acaba de elegir Mesa y por consiguiente de exteriorizar una mayoría en la Cámara de Diputados. La Unión Nacional mantiene, según todos los cálculos publicados hasta ahora, una mayoría en el Senado. Un Gabinete de absoluta prescindencia encontrará por consiguiente su plataforma y su razón de ser, en estas dos tendencias divergentes que imperan en ambas ramas del Parlamento y podrá asumir así el papel de presidente y moderador de todas las asperezas características de una lucha como la que se inicia.

Es esto también lo que espera el país del Gabinete y muy en especial de su jefe, que conoce a fondo los resortes de la máquina eleccionaria y puede realzar sus antecedentes con un sincero cumplimiento de estas promesas de abstención gubernativa. Su misión ha estado trazada desde un principio y así decía LA NACION en su editorial de 27 de Marzo: "El nuevo Ministerio viene a servir un propósito de trascendencia, que es a la vez un anhelo nacional: el de garantizar la más escrupulosa neutralidad del Ejecutivo y la más absoluta libertad y orden en la elección que se aproxima. **Este debe ser el Gabinete de la prescindencia electoral y el país que así lo espera será un fiscalizador implacable de todos sus actos en relación con las luchas partidaristas**".

Ahora bien, sentados estos términos del problema de la abstención electoral del Ejecutivo, corresponde examinar la forma en que ha sido recibido por el Senado y por la Cámara de Diputados. En la primera de esas Cámaras la recepción ha sido cortés en la apariencia y en la forma, pero se ha resentido de cierta nerviosidad poco oportuna en un día de recepción ministerial.

El senador Bulnes al contestar el claro y preciso discurso del Ministro del Interior, si bien abundó en sus mismas ideas, dejó entrever la situación un tanto acalorada que iba a producirse después. Y el senador Quezada, contestó por su parte en nombre de la Alianza Liberal, en una forma sencilla y afectuosa para el Ministerio y su hermoso programa.

Pareció un instante que las fórmulas iban a quedar salvadas y la buena acogida del Ministerio cimentada en todos los grupos. Pero aún no terminaban esos discursos de recepción cuando ya diversos senadores unionistas tuvieron la mala fortuna de provocar un agrio debate sobre las manifestaciones populares, sobre el servicio de ferrocarriles y hasta sobre los colegiales de los Liceos de la República. Es evidente que en el fondo de esos discursos podía leerse si no un ataque franco al Gabinete, por lo menos una invitación a levantar esos cargos, procediendo con mayor energía en el sentido que es más grato al interés y a la simpatía políticas de dichos parlamentarios.

En la Cámara de Diputados, el Ministerio recibido con iguales manifestaciones en cuanto al aplauso que merece su programa, debió oír la expresión de los temores de la opinión pública sobre la forma en que los agentes del Ejecutivo van a respetar la libertad electoral en la actual campaña por la Presidencia de la República.

La Unión Nacional no tendría razón para quejarse de un Ministerio en que está muy bien representada. La Alianza Liberal tiene confianza en el cumplimiento de sus promesas solemnemente reiteradas. El país espera la resultante de las solicitaciones de los que buscan la intervención franca y de la fiscalización de los que están resueltos a defenderse de toda intervención oculta o desembozada de las autoridades, cualquiera que sea su jerarquía. La recta no puede estar trazada en forma más nítida y honrosa para el señor Montenegro, a quien corresponderá esencialmente el cumplimiento de esta misión de resguardo de las libertades públicas.

En semejantes condiciones, la Alianza Liberal no necesitaría formular ningún denuncio ni cargo concreto; le bastaría exhibir las solicitaciones públicas de que ha sido objeto el señor Ministro del Interior por parte de los dirigentes de la Unión, para exigirle que no sólo se mantenga insospechable sino insospechado.

El señor Montenegro sabe perfectamente lo que la opinión le exige en esta materia a un político de tanto talento y versación, que ha estado alejado de la arena política el tiempo suficiente para sobreponerse a todo apasionamiento partidarista. Tiene en su mano el hacerse creer sin lugar a dudas de ninguna especie. Lo esperamos, ciertamente.

Por nuestra parte, pensamos también que es justo evitar toda contra-manifestación que revista caracteres de incultura o llegue a las vías de hecho, y que los dirigentes de ambas tendencias tienen el alto deber moral de cooperar con el Gobierno no sólo para evitar esas contra-manifestaciones en cuanto perturban las expansiones normales de nuestra vida política, sino también para impedir todas aquellas manifestaciones que envuelvan una injuria o una provocación a los adversarios políticos.

Y estimamos, con la unanimidad del país, que más allá de este deber de policía en que tanto hincapié hacen los que desearían la intervención, está algo más alto y más sagrado que aconseja la más absoluta, la más sincera, la más escrupulosa de las abstenciones del Ejecutivo y sus agentes.

Porque la libertad electoral no es el patrimonio de un candidato determinado ni esta cuestión se reduce a sacar un Presidente de entre tal o cual tendencia. Es un antecedente grandioso el que hay que respetar. Se trata del derecho más sagrado de los ciudadanos, de la garantía más eficaz que puede tener una democracia republicana contra la dictadura, la disolución y la anarquía en que caen todos los países que se ven privados de esta válvula salvadora del orden y la tranquilidad pública.

LA HACIENDA PUBLICA EN EL MENSAJE

Salvo una intencionada alusión a la "atmósfera malsana con que se pretendió envolver la actuación previsora de su Gobierno", en lo concerniente al retiro de los fondos de conversión que había depositados en Bancos Alemanes, el Presidente señor Sanfuentes, en el Mensaje leído anteayer, contempla horizontes despejados y anota cifras halagadoras para la gestión pasada y futura de la Hacienda Pública.

El aumento del volumen del comercio internacional, advertido ya en 1919 y mantenido y acentuado en lo que va corrido del presente año, con el proporcional aumento de las entradas aduaneras; la situación de la industria y del comercio de salitre, que no le ofrece motivos de inquietud; el estado de los fondos de conversión, con respecto a los cuales anuncia que antes del final del año será trasladada al país la suma de £ 3.547,879 a que asciende el depósito existente en Londres; el monto de la cifra de la deuda externa, reducida desde el año 1915 en $ 5.000,000, y hasta la deuda interna, que ha subido en virtud de emisiones de Vales del Tesoro y de bonos para la construcción de obras públicas de diverso carácter, pero que ha sido servida bien y oportunamente; el crecimiento de los ingresos fiscales y la limitación de los gastos "a lo que la imposibilidad de detener la marcha de la administración exige"; la disminución del déficit general en 19 millones de pesos moneda corriente y en 29 millones de pesos oro; todo induce al Primer Magistrado a aguardar que cerrará equilibrado el ejercicio financiero del año en curso y que "las lecciones de la experiencia nos conduzcan, en breve tiempo, al restablecimiento del equilibrio de las finanzas públicas".

Esta última aspiración, vanamente perseguida por los Gobiernos año tras año y administración tras administración, es tanto más plausible cuanto menos fácil es lograr su realización; la que, por otra parte, ha de quedar librada a la iniciativa y a los ideales administrativos, financieros y sociales del futuro Gobierno.

Ya que en algunos de sus capítulos del Mensaje, y en su espíritu todo, se nota el intento de hacer una exposición retrospectiva, se echa de menos en él una ojeada a la política tributaria desarrollada durante el periodo presidencial del señor Sanfuentes, periodo en el cual queda incluído casi todo el de la guerra y que es uno de los más fecundos en leyes de ese carácter, a causa de la gravísima forma cómo influyó entre nosotros, sobretodo en el transcurso de sus dos primeros años, aquel suceso de universal repercusión.

La cuantía y la naturaleza de las contribuciones, sus efectos sobre la masa de los pobladores del país, como simples consumidores, como productores o como dueños de la riqueza: todo eso ha sido modificado de manera apreciable por medio de las leyes dictadas con la firma del señor Sanfuentes, en cuyo Gobierno se inició, como hemos tenido oportunidad de recordarlo en otros artículos, la reacción hacia una imposición mayor a la riqueza y menor a los consumos; saludable reacción, muy conforme con los dictados de la justicia social, y sobre la cual hay conveniencia en llamar la atención pública, invitando a las Cámaras a perseverar en ese camino.

Las leyes promulgadas en el plazo indicado han revelado vacíos y defectos que las restan un poco de su eficacia, y que varios proyectos tienden a remediar. Pero, además de esas leyes complementarias o supletorias, va generalizándose una aspiración que los hombres de Gobierno han manifestado alguna vez: la revisión de nuestras leyes tributarias, a fin de cimentarlas sobre bases más equitativas y más de acuerdo con los principios de la ciencia financiera moderna.

El interés que el Gobierno demostró, en días que se creyeron graves, por la industria salitrera, dió origen a algunas iniciativas destinadas a reorganizar esta industria, creando un organismo que, de acuerdo con el Estado, tuviera a su cargo no solo la gestión comercial de ella sino un **rol de previsión**: afrontar con éxito la lucha con los competidores artificiales de nuestro abono. No ha pasado el peligro, insinuado antes de la guerra, que tomó amenazantes caracteres durante ella, y que ahora sigue siendo una amenaza ante la cual no parece prudente seguir sólo ocupándose de la producción, obtenida a elevados costos, y de las ventas, hechas con buen provecho por ahora. El estudio de la reforma del sistema de imposición fiscal al salitre, el ensayo de los procedimientos tendientes a abaratar la producción, la constitución de cooperativas para la compra de materiales, etc., etc., han sido dejados de mano; y al Estado le interesa que no sea así, según muchas veces se ha dicho, en su doble calidad de dueño de terrenos salitrales y de disfrutante de la renta, más cuantiosa que otra alguna, que deriva del derecho de exportación.

Las noticias que llegan sobre las posibilidades de competencia para nuestro salitre, aconsejan a nuestro Gobierno mirar seriamente el porvenir del salitre, y, por lo mismo, junto con adoptar todas las medidas que tiendan al abaratamiento de la producción, estar a cubierto, en el terreno financiero, por el reemplazo oportuno de las entradas provenientes de los derechos de exportación del nitrato.

En resumen, el examen del Mensaje en la parte que se relaciona con la gestión financiera de la Nación, es satisfactorio, salvo en cuanto revela una confianza quizá excesiva en lo que a la industria salitrera se refiere, y en cuanto nada dice, como lo hicimos notar ayer, acerca de un plan encaminado a modificar el régimen fiscal, o a modernizar la organización y los procedimientos de los servicios de Hacienda.

RESPONSABILIDADES Y DEBERES DEL GOBIERNO ANTE EL PROBLEMA FERROVIARIO

La cuestión de los ferrocarriles va tomando cada día más gravedad. Hemos deseado por nuestra parte concurrir a un estudio útil y desapasionado para remediar los males que por esta causa aquejan al país. Desgraciadamente por parte del Gobierno y de la prensa que le es más afecta solo se ve un mal encubierto propósito político y personal que hemos considerado y consideramos como una agravación de la situación de hoy.

El debate de ayer en el Senado es una pequeña muestra de este apasionamiento que impide ver claro y proceder con acierto. Solo el honorable senador por Santiago, señor Concha, se refirió aunque sucintamente a una de las causas más inmediatas del malestar actual: la falta de carbón.

Invitamos por nuestra parte a un estudio tranquilo del problema que se presenta ante la consideración del congreso .

No creemos que el Gobierno, por muy sanos que sean sus deseos, pueda encontrar para el problema ferroviario una solución distinta a la que, con tanta uniformidad e insistencia, han reclamado los señores Franz Dorner, Omer Huet, Alejandro Guzmán, Manuel Trucco y cada persona bien intencionada que haya conocido de cerca los asuntos de la Empresa.

No se trata, pues, de una cuestión administrativa, ni política de personal. Directores de distintas nacionalidades y de distintos credos políticos han hecho ver las mismas necesidades, señalado las mismas deficiencias e indicando los mismos remedios .

El Congreso mismo, al discutir en 1913 el problema ferroviario, dictó una ley de **reorganización** que lo era tanto en la parte administrativa como en la parte material.

En la reorganización administrativa se introdujo el Consejo de Ferrocarriles, el cual ha venido a dar estabilidad al Director contra los arrebatos técnicos de los Ministros.

Para la reorganización material de la Empresa, el Congreso autorizó la contratación de un empréstito por £ 4.710,000, suma destinada a invertirse en un plan de obras y adquisiciones extraordinarias que debieron terminarse en 1917. Recordamos que sólo en locomotoras y equipo se consultaban adquisiciones por valor de 38 millones de pesos. Sin embargo hasta 1920 la Empresa sólo ha invertido 9 millones 700 mil pesos en material rodante. La diferencia entre 38 millones y 9 millones puede indicar la suma de las necesidades de la Empresa en cuanto a equipo.

Causas derivadas de la guerra impidieron entonces la obtención de los recursos necesarios para el mejoramiento de los ferrocarriles. Una depresión comercial traída por la misma guerra originó una menor demanda de transportes en 1914, 1915 y 1916. Ya en el año 17 se recuperaba el total del tráfico en el año 13. Los ferrocarriles, que pudieron satisfacer a las menores necesidades de los años 14, 15 y 16, volvieron a evidenciar en los años siguientes la escasez de su material rodante y la insuficiencia de las instalaciones.

En varias notas especiales el Director señor Truco llamó la atención del Gobierno sobre la necesidad del cumplimiento de la ley de reorganización. El Congreso, en dos nuevas ocasiones, 1919 y 1920, volvió a autorizar al Ejecutivo para obtener los recursos que debían poner a nuestros ferrocarriles en estado de dar utilidades. Nada se hizo, sin embargo. Aún más, se desecharon favorables proposiciones hechas en Estados Unidos, España y Holanda.

Mientras tanto nuevas dificultades, como las cortaduras de la línea por las creces de los ríos en 1919 y la huelga del carbón en 1920, aceleraron la llegada del peligro que, como lo señalaba el señor Trucco, se divisaba a corto plazo.

El Gobierno, que no ha cumplido con la ley de reorganización, tampoco ha querido reconocer su responsabilidad ante las graves consecuencias económicas producidas por la ruina de nuestros ferrocarriles. En su último Mensaje el Ejecutivo no señala ni siquiera un propósito de ayudar al mejoramiento de la Empresa. Tampoco da ni la más ligera explicación acerca de las razones que pudo tener en vista para no cumplir con la autorización que, para el objeto, le otorgara el Congreso en 1919 y 1920.

La solución de este problema es hoy la misma que han indicado todos los directores y que indicará toda persona que lo estudie sin pasión, sin interés partidarista u odiosidad personal.

De don Javier Gandarillas Matta

La industria de la celulosa

Una de la industrias que ha sufrido un mayor trastorno con la guerra es la que se refiere a la fabricación de papel .

Según los datos dados por un periodista brasileño y publicados aquí hace pocos días, la producción de las fábricas mundiales habrá disminuído tal vez en un 10 por ciento con la guerra y el consumo ha aumentado en proporciones fantásticas, no tan sólo por la costumbre moderna muy desarrollada en los Estados Unidos, de aumentar los avisos y sus respectivos tamaños, sino porque otros países como la India y la China, que antes no disponían de prensa diaria están ahora haciendo un consumo extraordinario por el aumento de los diarios y periódicos.

Los países más fuertes productores son los Estados Unidos y el Canadá que reunen entre ambos el 55 por ciento de la producción; el 20 por ciento corresponde a los países escandinavos y el resto a los demás países productores. En Estados Unidos hay 1,000 fábricas, en el Canadá 800.

Los precios han subido en una forma que ha provocado la alarma de todas las empresas periodísticas. En 1914 se cotizaba la tonelada en Valparaíso a 11 1|2 libras esterlinas, en Diciembre de 1919 el precio era de 40 libras esterlinas, y se anuncia que el precio actual es de 100 libras esterlinas. Las inmensas fábricas de los Estados Unidos que están ligadas unas con otras de tal manera que una sola Compañía, la International Paper Co., tiene en su mano el 30 por ciento de la producción de ese país, pueden manejar el precio a su antojo poniéndose de acuerdo con las empresas vecinas del Canadá. Como resultado de esta tentativa de monopolio, el resto del mundo tiene que pasar por las horcas caudinas de los fabricantes.

Estos se disculpan diciendo que los bosques se están agotando en Norte-América, que es preciso preocuparse de la replantación, etc. Entretanto los países que cuentan con riquezas forestales considerables como los de la América del Sur y entre ellos Chile, no despiertan en absoluto ningún interés para servir de sitio de instalación de algunas grandes fábricas

Algunas de sus maderas exelentes sin duda para una fabricación enteramente análoga a la que hoy se emplea en la fabricación de la pasta de abeto no son tomadas en cuenta. Se prefiere desacreditar la posibilidad de una fabricación en buenas condiciones atribuyendo cualidades inferiores a las maderas de este hemisferio.

Por lo que hace a Chile hace a penas cinco años mi amigo don Alejandro Rosselot llevó personalmente muestras de varias maderas que hizo ensayar en uno de los laboratorios industriales oficiales de los Estados Unidos. Tuvo particularmente buenos resultados con el coihue, la quila, el olivillo, el lingue, el canelo, para fabricar la pasta química. La fibra de estas maderas son más cortas en verdada que las del abeto, pero nada impedirá que se utilicen en el porvenir.

Al atenernos a los descubrimientos realizados en algunos de los laboratorios alemanes, entre ellos el de Karlsruhe, para transformar la pulpa en hilos que puedan prestarse al tejido de telas con mezcla de algodón, o de lana, sin que pueda llegar a distinguirse la diferencia de los materiales usados en la mezcla, se comprenderá que esta inmensa industria de la celulosa está en mantillas y puede decirse que sólo ahora empieza a desarrollarse.

Pero suponiendo en el peor de los casos que no se quisiera emplear en Chile ninguna madera del tipo "hard wood" o duras, que forman la mayoría de los bosques del sur de Chile, y se buscara una madera **resinosa**, se encontraría un magnífico ejemplar en la araucaria, que existe en grandes extensiones en varios puntos del sur.

Este mismo árbol que existe en la República Argentina ha sido ensayado en el laboratorio de Berlín por orden del Gobierno argentino y ha dado tan buenos resultados como el abeto europeo, en el largo de la fibra y en la resistencia del papel.

Nada sería pues más seguro que acometer la empresa de instalar una gran fábrica en Chile para abastecer nuestro propio mercado que consume de 20 a 30,000 toneladas al año, tomando como base un bosque de araucarias situado en buenas condiciones. Es muy posible que con 10 millones de pesos se logre montar una fábrica que pueda producir 20,000 toneladas.

El negocio de la celulosa es tan remunerador que uno de los países que hace su explotación en mayor escala, la Suecia, ha tenido los siguientes aumentos en su producción, en quintales métricos:

Entre 1896 a 1900 promedio	3.376,000
Entre 1901 a 1905 promedio	5.782,000
Año 1907	9.115,000
Año 1909	9.412,000
Año 1914	16.000,000

El valor del papel, artículos de papel y pasta para papel exportados fué en 1901 de 58 millones de francos y en 1910 de 145 millones de francos, casi igualmente el valor de la exportación de minerales de hierro y hierro manufacturado que llegó en 1910 a 155 millones de francos.

Algunos países como el Japón que necesitaban importar una cantidad igual a la mitad de su consumo antes de la guerra se han apurado a crear las nuevas fábricas correspondientes para lograr este resultado y a la fecha lo han conseguido.

En 1913 la producción del Japón era de unas 132,000 toneladas y se necesitaba importar de 50 a 55 mil toneladas. Las nuevas fábricas de Oji Paper Manufacturing Co., la Kalafuto Pulp Mill y la Nippon Chemical Pulp Co., producían ya en 1918 las 55 mil toneladas que necesitaba el país.

Si se considera además de la fabricación del papel otros derivados de esta industria, y la aplicación de la celulosa a la fabricación de tejidos, se comprenderá fácilmente que no se trata de una de esas pequeñas industrias que son más o menos necesarias para la vida de un pueblo. Esta industria ofrece por el contrario uno de los horizontes más vastos entre las futuras industrias chilenas y debería ser impulsada por todas las grandes empresas periodísticas de nuestro país que deseen independizarse del extranjero y de los precios exorbitantes que los fabricantes las están obligando a pagar.

J. G. M.

CASAS
EN ARRIENDO

OFRECEMOS, ENTRE OTRAS, LAS SIGUIENTES:

Delicias. — Altos, esquina, con 12 habitaciones fuera de dependencias, hall, piezas de baño, pisos de parquet, etc.
Canon: $ 1,000

Teatinos. — Altos amoblados, muy central, con tres dormitorios, piezas de recibo, dos halls, cocina a gas y dependencias.
Canon: $ 1,000

Compañía. — **Bajos**, con 14 habitaciones y dependencias, dos patios, piezas de baño, luz eléctrica, pisos de parquet.
Canon: $ 725

Avenida Irarrázaval. —Cerca Plaza Ñuñoa. Chalet recién terminado, con 7 habitaciones, fuera de servicio, hall, subterráneo, etc.
Canon: $ 350

Freudenburg & Balmaceda
330 — MORANDE — 330

Alvaro Casanova y sus marinas

¿Qué indescifrable misterio, qué seducción misteriosa existe en el océano, que atrae siempre, irresistiblemente y con igual fuerza, a las almas débiles y a las almas fuertes, al explorador, al aventurero y al marino, al soñador, al artista y al poeta?

Cuando uno va, libro en mano, a sentarse en las rocas de la playa, ¿por qué el libro permanece horas enteras abierto en una misma página? Cuando uno se embarca con su maleta llena de papeles y de proyectos para las horas muertas de la eterna navegación, ¿por qué llega al fin del viaje sin haber escrito una línea ni leído una página?

No ensayaré una explicación filosófica de esta atracción que el mar ha ejercido, en todas las épocas de la historia, sobre la humanidad pensante y sintiente—abstracción hecha, por supuesto, de esas almas de yesca, de esos **hommes de paille** (y mujeres también, aunque parezca mentira) que van a la costa a jugar **bridge**, o que pasan una navegación entera encerrados en el camarote o en el **fumoir.** Pero creo que el fenómeno se comprende cuando se piensa que el mar es la eterna variedad en la unidad eterna; que, con la simplicidad de una misma y única materia prima, jamás presenta en dos instantes seguidos un mismo aspecto; que en él se une el principio femenino, que es sonrisa y caricia, con el principio masculino, que es audacia y vigor; cuando se piensa que en él la poesía de las tarde otoñales se hace más poética y la vaguedad gris de las mañanas brumosas se hace más vaga; que él intensifica la luz hasta la apoteósis y las sombras hasta el terror; que el rayo de sol y el rayo de luna, en él, se quiebran, se multiplican y se enloquecen; que él refleja por fin, en su espejo eterno, los cambios infinitos del cielo y la infinita volubilidad del alma humana.

Haber reproducido, haber fijado en la tela muda todo ese dinamismo, toda esa transparencia de reflejos fugitivos, de impalpables espumas y de bamboleantes oleajes, dando la impresión del movimiento y de la fuerza sin borrar la de extática poesía; y agregar todavía el elemento humano, que es vida, porque es idilio, epopeya o tragedia,—el pescador que seca sus redes o que hace al mar su chalupa, la humilde barca, la vela fugitiva, la ciudad marítima que tiende allá en el horizonte su dorada silueta, la heráldica nao descubridora, la nave que orza y que parece arrastrarnos tras de sí en el hervor de su estela, el acorazado que corta veloz el agua con el cuchillo de su proa, el navío que parece desmantelado bajo el golpe de la ola,—todo eso, que es tan difícil como dar el movimiento sin moverse, forma la obra estética de Casanova, obra hecha con amor de marino y con acabada técnica de pintor. Y de todo eso hay algo en su exposición actual, que es como una síntesis de toda su labor.

Chile es el mar y es la montaña. Por donde uno se asome tiene a la vista la lontananza del primero o la abruptez de la última. Y, sin embargo, teniendo muchos pintores de montañas, no tenemos más que este único marinista, este discípulo de Sommerscales, que ya supera al maestro, por lo menos en lo chileno.

¿Por qué esta escasez?

Porque, para pintar bien el mar, es necesario **haberlo vivido.** No bastan, como en otros géneros, la intuición y la técnica general del arte. Hay que haber construído la nave, manejado la vela, desafiado el temporal; hay que haberse montado sobre las olas, timón en mano, y hay que tener ese amor al mar, ese cariño hondo, inextinguible que sólo sienten los que en él han soñado y los que han luchado con él.

Casanova tiene todo eso en su haber artístico. Y tiene, además, en su cerebro, la historia, la tradición marítima del país, no sólo la expurgada en los libros sino la recogida de primera mano sobre el terreno. Es por esto que en sus marinas vive perenne vida la poesía de nuestras playas, de nuestros **fjords** y de nuestras rocas azotadas por la espuma, a tal punto que sus últimas producciones hacen el efecto de una ventana abierta al infinito; es por eso que en sus cuadros palpita la gloria de nuestras hazañas navales y la emoción de nuestras luchas homéricas con o sobre el líquido elemento; y es esa también la razón por la cual este pintor de marinas presenta el raro caso de un artista en plena evolución de su talento, a la altura en que otros se cristalizan para siempre en un solo estilo o en una única manera.

C. SILVA CRUZ.

Actualidad financiera francesa

Un notable vacío en el Tratado de Versalles.—El arreglo financiero por cooperación internacional.--Lucha entre la libra esterlina y el dolar.--Víctima de ella, el franco...--Los impuestos sobre los beneficios de la guerra.--Resistencia a su efecto retroactivo.--Generalización temida de la retroactividad de los impuestos.

En uno que bien podría, sobre todo después de la guerra, ser llamado un "pequeño gran libro", Eduardo Cimbali sostenía que la **cuestión social**, tan vasta y tan compleja, no podía arribar a soluciones verdaderas mientras no se hallaran y se aceptaran, por las naciones todas, las verdaderas soluciones para las cuestiones de política internacional. Los problemas que agitaban a Europa y la humanidad entera, a juicio del profesor de la Universidad de Sassari, eran más que problemas sociales, problemas internacionales.

En un **tout petit discours**, y refiriéndose a los problemas que a Francia le han sido creados con la terminación de la guerra, acaba de decir el senador M. Dubost que el error fundamental del Tratado de Paz fué no haber comprendido que el porvenir del mundo depende del arreglo de las cuestiones financieras, y que, a la recíproca, a este arreglo no puede llegarse sino por medio de **soluciones de carácter internacional.**

Lo internacional, como ya se preveía antes de 1914, sigue dominándolo todo después de la gran conflagración.

En efecto, piensa M. Dubost que habría sido menester crear un crédito internacional para asegurar la liquidación de las deudas de guerra contraídas por los diversos Estados: verdad simple, intuitiva, transparente, clara como la luz del día, comenta un diario, que irónicamente agrega, para zaherir a los autores del Tratado y en el fondo con intención de elogiar al eminente senador: "ni más ni menos que el huevo de Colón".

Una de las consecuencias de esta desprevención sería la formidable lucha que se ha entablado, después del Tratado de Versalles, entre la libra esterlina y el dólar, titánica lucha de la que la libra parece ir saliendo vencedora, camino de la conquista del mundo, y en la que, curioso fenómeno, es el franco el que ha recibido los más recios golpes...

Avanza la libra esterlina, sí, observa con visible amargura un periodista francés; pero entretanto el mundo se siente morir de miseria y bien poco le importa a nadie la crisis porque atraviesa Francia. En vano se ha repetido en todos los tonos que esta crisis se debe a los incomparable sacrificios que este país ha hecho por salvar a la civilización; en vano se recuerda a los que aliados fueron el deber en que están de aunar sus recursos financieros para ayudar a la reconstrucción material del país que puso todos sus energías, materiales y morales, al servicio de la humanidad. Todos se hacen los sordos. Cada uno se preocupa sólo de sí mismo, y los intereses de la libra esterlina deben primar, suceda lo que suceda.

Urje, por otra parte, aumentar las entradas fiscales para atender a las necesidades ordinarias y extraordinarias de la Nación. Y la vista se ha fijado en las ganancias, ingentes ganancias muchas de ellas, realizadas por numerosos comerciantes e industriales en el curso de la guerra. ¿No hay en Francia, como la hay en los demás países, una especie de nueva clase social de enriquecidos con la guerra, a la que universalmente, en el Japón inclusive, se la llama de los **nouveaux riches?** Pues que contribuyan a reparar los daños que la guerra originó los que con la guerra especularon y que no serían ricos sin el evento desgraciado para todos, menos para ellos, de la guerra.

Pero, si enunciar la idea ha sido fácil, y muy bien recibida en general su enunciación, parece que no va a ser fácil llevar a la práctica, al menos en forma radical y absoluta como algunos han querido, la imposición sobre los **benéficos de la guerre.**

Es, sobre todo, el efecto retroactivo que se quiere imprimir a este impuesto lo que ha suscitado las más serias resistencias.

Lo que es tenido por más grave e inusitado, sin embargo, es el propósito de dar también retroactividad a otros impuestos, o sea de aumentar, en este año y para atrás, la tasa de impuestos ya percibidos, para percibir la diferencia entre la nueva y la antigua tasa.

Caso extraordinario, en verdad, aunque quizá no sin precedentes, y que puede producir considerables trastornos en el mecanismo de los negocios. Así, la Unión de los Sindicatos Patronales de las Industrias Textiles, ha hecho a la Cámara de Diputados una presentación en la cual manifiesta el vivo pesar con que ha visto que la Comisión de Finanzas de la misma, ha insistido en mantener el proyecto de impuestos de aplicación retroactiva; impuestos que producirán el efecto de imposibilitar toda previsión y de perturbar gravemente la gestión de los negocios comerciales e industriales. Esto es tanto más sensible y poco oportuno, según la Unión, porque ahora, más que nunca, son necesarios la previsión, el método, y la seguridad del mañana, ya que en ninguna época ha estado el mundo de los negocios más afectado por la incertidumbre y deficiencia de los transportes, por la crisis de los combustibles y por la tensión de los cambios internacionales.

En verdad, la tenacidad con que se ha estado sosteniendo el proyecto, a pesar de las críticas y objeciones que se le han hecho no sólo al proyecto mismo, sino a su carácter de retroactividad, parece confirmar la difícil situación financiera que se entrevé en Francia, y para la cual M. Dubost ha echado de menos un acuerdo internacional adecuado, en el momento de elaborar el Tratado de Versalles.

A los negociadores les faltaron, opina M. Dubost, la necesaria justeza y amplitud de miras.

J. G. S.

Vendo Propiedad de esquina

En calle San Ignacio

Consta de un almacén con pieza de habitación, 8 casitas de una pieza y patio cada una. Además, gran local con galpón extenso de fierro galvanizado y casita a la calle de cinco piezas. Mide 18 metros de frente a calle San Ignacio por 79.50 a calle atravesada. Por su ubicación, no distante de la Alameda, es susceptible de producir muy buena renta.

PRECIO: $ 115,000

Carlos Ossandon B.
168 — BANDERA — 168

LAS ALMORRANAS SE CURAN EN 6 A 14 DIAS

Se garantiza que el UNGUENTO PAZO curará las Almorranas, simples, sangrantes con picazón o externas, en 6 a 14 días o se devolverá el dinero. Hecho por la PARIS MEDICINE Co., St. Louis, E. U. de A.

ESPECIFICO BENGURIA
El único reconstituyente del cabello. Cura radicalmente las canas.
Moneda 875

ACEITE DE LINAZA
cocido, inglés, genuino
PINTURA NEGRA especial para chimeneas
OFRECE:
FUNDICION LIBERTAD
LIBERTAD 53-58

LA CAMPAÑA PRESIDENCIAL

Candidatura Alessandri

EL CANDIDATO PARTIRA HOY, A LAS 9 A. M., EN UN TREN ESPECIAL, A VALPARAISO

Lo acompaña una numerosa comitiva. — Los elementos aliancistas del vecino puerto le preparan grandiosas recepciones. — Mañana será proclamado en el Teatro Victoria

LOS TRABAJOS ELECTORALES DE LA ALIANZA

La organización de la campaña en Santiago y provincias. — Adhesiones y proclamaciones del candidato. — Nuevos comitées provinciales

A CONSECUENCIA DE LOS ULTIMOS SUCESOS DE RANCAGUA, AYER FALLECE UNO DE LOS HERIDOS

La jira del señor Alessandri

Hoy, a las 9 A. M., partirá a Valparaíso en jira política el candidato de la Alianza Liberal, señor Arturo Alessandri.

Con este motivo, entre sus partidarios se preparan diversas manifestaciones con el objeto de exteriorizarle sus simpatías y existe gran entusiasmo por asistir a ellas, sobre todo, a la proclamación solemne que se hará del candidato en el Teatro Victoria.

Comitiva que acompañará al candidato

La siguiente comitiva acompañará al señor Alessandri a Valparaíso:

Señores: Héctor Arancibia Laso, Armando Quezada Acharán, Zenón Torrealba, Luis Aldunate Echeverría, Claudio Vicuña S., Daniel Feliú, Armando Jaramillo Valderrama, Alfredo Riesco, Guillermo Bañados, Víctor V. Robles, Tomás Ramírez Frías, Enrique Balmaceda, Ramón Briones Luco, Nolasco Cárdenas, Horacio Fábres, Alejandro Rosselot, Artemio Gutiérrez, Pablo Ramírez, Vicente Adrián, Pedro Rivas Vicuña, Juan B. Martínez, Gustavo Silva Campo, Manuel J. O'Ryan, Pedro Aguirre Cerda, Róbinson Paredes, Alejandro Urrutia Zañartu, Luis Ambrosio Concha, Carlos Alberto Ruiz, Remigio Medina, Antonio Braga Castillo, Nicasio Retamales, Patricio Vicuña Subercaseaux, Manuel A. Maira, Ramón E. Videla, Arturo Arancibia Laso, Jorge Alessandri R., Manuel Augusto Cruz, Roberto Parragué H., Diego Escanilla, Santiago Labarca, Ernesto Barros Jarpa, Juan Araya Escón, Domingo Gárfias, Jorge Gallardo Nieto, Raúl Ferrada, Alejandro Bustamante, Rolando Patiño Mac-Iver, Alberto Vengoa, Luis Correa R., Julio Bustamante, Julio Ramírez, Osvaldo Fuenzalida C., Dionisio Pavéz, Manuel González Ossa, César Jiménez F., Horacio Azócar, Luciano Hiriart Corbalán, Francisco Landa Z., Julio Olguín, Oscar Cerda, Eduardo Gentoso, Pablo Brascessi, Ignacio Marchant S., Cornelio Saavedra Montt, Luis Orrego Luco, Alejandro Varela, Víctor Celis M., Arsenio Poupín y Guillermo Echiburú.

Programa de la jira

Jueves 3.— A las 9 A. M., el señor Alessandri y su comitiva saldrán de la estación Mapocho en un tren especial que seguirá el siguiente itinerario:

Mapocho: sale 9 A. M.

Tiltil: Llega 9.46. Sale 9.51 A. M.

Montenegro: Llega 10.14. Sale 10.16 A. M.

Llay-Llay: Llega 10.43. Sale 11.56. 1 hora.

Calera: Llega 12.20. Sale 12.50. 30 minutos.

Quillota: Llega 13.02. Sale 14.02. 1 hora.

San Pedro: Llega: 14.10. Sale 14.12.

Limacahe: Llega 14.17. Sale 15.02 45 minutos.

Queronque: Llega 15.07. Sale 15.09.

Villa Alemana: Llega 15.18. Sale 15.24. 5 minutos.

Quilpué: Llega 15.30. Sale 16. 30 minutos.

Puerto: Llega 16.30.

En todos estos pueblos se tributarán al señor Alessandri diversos festejos e irán a recibirlo los representantes de los partidos aliados.

Al salir el tren de Quilpué se anunciará este hecho en Valparaíso por medio de diez detonaciones de petardos, con el objeto de que el pueblo sepa con exactitud el próximo arribo del señor Alessandri.

El tren llegará directamente a la estación del puerto, a las 4.30 de la tarde, y desde uno de los balcones de la plaza Sotomayor dará la bienvenida al candidato, en nombre de los partidos de la Alianza Liberal porteña, el diputado señor Arturo Cubillos Pareja, dirigiendo en seguida, la palabra al pueblo el señor Alessandri.

Desde este punto se organizará un desfile hasta la Plaza O'Higgins con 5 bandas de músicos y letreros alusivos. Formarán en este desfile todas las colectividades políticas y sociedades obreras que apoyan al señor Alessandri.

Al pasar la columna por la Plaza de la Victoria harán uso de la palabra, desde los balcones del Club Radical, Manuel Antonio Matta, los siguientes señores, en representación de las colectividades que se indican:

Por el Partido Radical, don Eliodoro Vega B., presidente del Centro de Propaganda Radical de Valparaíso.

Por el Partido Liberal, don Jorge Alamos O. de R., presidente del Centro Liberal de Valparaíso.

Por el Partido Demócrata, don Antonio Vidal.

Por el Partido Liberal Democrático, don Sady Corvalán.

Hablarán además, don Ernesto Barros Jarpa y don Santiago Labarca.

El desfile, como hemos dicho, terminará en la Plaza O'Higgins, donde hablarán varios otros oradores.

A las 8 P. M., se ofrecerá al candidato una comida íntima; y a las 9 y media P. M., celebrará en su homenaje, la Agrupación Demócrata de Valpaarlso, una sesión solemne a la que asistirá el festejado.

Viernes 4.—Por la mañana el candidato visitará diversos establecimientos de instrucción y beneficencia.

De 4 a 7 de la tarde, el señor Alessandri recibirá a todas las personas que deseen visitarlo, en los salones del Centro de Propaganda Radical de la 4.a Comuna, calle de la Victoria 782.

En el mismo local se servirá a las 8 P. M., al señor Alessandri una comida que le ofrecen los socios de la institución.

A las 9.30 de la noche, se verificará en el Teatro de la Vivtoria, la solemne proclamación de la candidatura del señor Alessandri.

Hablarán en este acto, al que se invita a todo el pueblo, los siguientes caballeros: Don Guillermo Plummer, que proclamará al candidato en nombre y representación de la Alianza Liberal de Valparaíso; don Luis Garnhan, en nombre de los partidos aliados; don Alfredo Sanhueza O., por el Partido Radical de Valparaíso; don Raúl Ferrada Riquelme, por el Partido Demócrata de Valparaíso.

Don Armando Quezada Acharán, en nombre del Partido Radical; don Armando Jaramillo, a nombre del Partido Liberal; don Claudio Vicuña Subercaseaux, a nombre de los liberales democráticos aliancistas; don Guillermo Bañados, a nombre del Partido Demócrata y don Cornelio Saavedra Montt, por los nacionales aliancistas.

En seguida usará de la palabra el candidato.

A la salida de este acto, se organizará un gran desfile hasta el alojamiento del candidato.

Para las personas que vayan desde Viña del Mar, saldrá a la una de la madrugada un tren especial a este punto, desde la Estación Bellavista.

Sábado 4. — Por la mañana, el candidato visitará las fábricas y obras del puerto.

A las 2 de la tarde, el señor Alessandri dará una conferencia en el Teatro Variedades del Cerro Barón.

A las 6.30 P. M. se llevará a efecto la proclamación solemne del candidato en el Teatro Olimpo de Viña del Mar, donde hablarán don Alberto Phillips, presidente de la Alianza Liberal de Viña del Mar, quien hará la proclamación; el diputado señor Octavio Señoret, el señor Alessandri y varias personas de su comitiva.

En la noche se ofrecerá al candidato un banquete en el mismo pueblo por la Junta Ejecutiva de la Alianza Liberal de Viña del Mar.

El señor Alessandri regresará a Santiago el domingo en la mañana.

LOS SUCESOS DE RANCAGUA

La primera víctima de la campaña presidencial. — Muerte del obrero Ramón Aravena Pino

Como consecuencia de los sucesos provocados por los partidarios del candidato de la Coalición, don Luis Barros Borgoño, a su paso por Rancagua, ayer falleció en esa ciudad el obrero don Ramón Aravena Pino.

Como se recordará, las masas reclutadas en Graneros y traídas a la capital de O'Higgins, exasperadas ante la imponente manifestación de los partidarios de la candidatura aliancista, cargaron sobre todas las personas que no manifestaban simpatías por la candidatura de sus afecciones.

El obrero Aravena, que se dirigía a su hogar en actitud tranquila, fué atropellado bárbaramente por los jinetes reclutados en Graneros, los cuales, no contentos con esto, dispararon con armas de fuego sobre su víctima.

En esta forma recorrieron todas las calles de la ciudad, originando numerosas desgracias.

Conocida en Rancagua la noticia de la muerte del obrero Aravena, provocó un general sentimiento de indignación entre todos los habitantes del pueblo.

En los centros políticos y obreros este atentado originó espontáneas manifestaciones de condolencia y de reprobación, condenándose en toda forma estos actos que sólo sirven para exasperar los ánimos del pueblo.

El obrero Aravena, después de largos años de labor, había logrado formarse una situación independiente granjeándose el aprecio general.— (Información telegráfica transmitida desde Rancagua).

COMITEES PROVINCIALES DE LA ALIANZA

Temuco. — Presidente, Leoncio Riveras C., vice-presidentes, Pedro Aracena, Pedro 2.o Prado, Emilio Castelar, Manuel Espinoza y Manuel Krause; secretarios, Domingo Ibacache y Florentino Montes; tesorero, Juan A. Picasso.

Chagres. — Presidente, Arturo Pizarro; secretario, Heraclio Cabrera; tesoreros, Francisco Donoso, Juan Jofré y Manuel Montiel.

CRIADERO DE ARBOLES SANTA INES (NOS)
ORDENES: Al Administrador, Nos o al Agente General Sr. Eladio Vicuña, Agustinas 1150 - Casilla 1417 - Santiago

Santa Cruz. —En la Comuna de Santa Cruz del departamento de La Victoria, se ha constituído el siguiente comité que atenderá los trabajos de la Alianza Liberal:

Presidente, señor Arturo Pirard M.

Secretario, señor Joaquín Gómez E.

Pro-secretario, señor Jorge Farr Latorre.

Tesorero, señor Pedro Flores M.

Directores: señores Mariano Flores M., Manuel Valdovinos C. y Luis Osorio T.

Comité del Salado. —Presidente, don Honorio Toro; vice-presidente, don Carlos Brown; secretario, don Oscar Vera; tesorero, don Gregorio Toro; directores: señores, Daniel Gallegillos, Francisco J. Cuevas, Osvaldo Mezquida, Carlos Janvett y Javier Gallardo.

Comité de Cerrillos. —Presidente, don Juan Cáceres; secretario, don Luis A. Luco; tesorero, don Pedro Echegoyen; directores: señores Arturo Silva y Agustín Quiróz.

San Carlos. —Presidente, Jovino Parada; secretarios, Manuel Venegas Valdés y Vicente Palacios M.; directores: Guillermo Cortéz, Virginio Bustamante, Arístides Poblete, Miguel Greene y Víctor Lazos.

JUNTA EJECUTIVA DE LA ALIANZA LIBERAL DE VALPARAISO

En los salones del Club Radical Manuel Antonio Matta se reunió ayer en la tarde la Junta Ejecutiva de la Alianza Liberal bajo la presidencia de don Guillermo Plummer, con asistencia de los vice-presidentes señores Luis Garnhan, Julio Jara, Arturo Cubillos Pareja y Miguel A. Salvo, del tesorero señor Phillips de los secretarios y de los delegados de los partidos Liberal, Radical, Demócrata y Liberal Democrático Aliancista.

Después de tratarse de las cuestiones concernientes a la gran recepción que se hará esta tarde a don Arturo Alessandri, candidato de la Alanza Liberal a la Presidencia de la República, se pasó a tratar de la intervención que están ejerciendo algunos de los prefectos de policía de los departamentos, entre los cuales se citaron actos efectivos de intervención del prefecto de Limache, acordándose enviar un telegrama al Ministro del Interior poniendo en su conocimiento estos hechos.

PROCLAMACIONES Y ADHESIONES

Unión, Elqui.—Arturo Alessandri.—Solemne reunión Centro Radical Mac-Iver proclamó delirante entusiasmo su candidatura presidencial.—**Luis Peralta**, presidente.

Talcamávida.— Arturo Alessandri.—Sus amigos que ven en Ud. al redentor de la patria después de vivarle proclamarle permanecer toda la noche entusiasmados le saludamos ofreciéndole nuestro desinteresado concurso.—**Juan F. Sanhueza.—Tomás Varela. — Emilio Sanhueza.—Flamirio Sanhueza. — Ismael Bustos.—Zenón Leal.—Teófilo Muñoz. — Miguel Higueras** y varias otras firmas.

Talca.—Arturo Alessandri.—Comité obreros ferroviarios anoche proclamó su candidatura presidencial numerosísima concurrencia entusiasmo delirante triunfo asegurado.—**Eduardo Wollter**, presidente.—**Juan Carreño**, vice-presidente. —**Belisario Molina**, secretario.

Catemu.—Arturo Alessandri. — Electores Catemu gran reunión designó hoy comité ejecutivo en pro de su candidatura que encauza el verdadero sentimiento liberal del país y significa para el futuro una era de progreso para nuestro querido Chile hoy anarquizado por elementos retrógrados que desde 30 años causan su ruina y desprestigio. Felicito al futuro Presidente de Chile y hágolo saber cuento esta con opinión general su favor representado por Federación Obrera.—**Luis A. Luco**, presidente. — **Juan Cáceres**, vice-presidente.

Parral.—Secretaría de la Alianza Liberal.—Centro de Propaganda Radical de Parral, reunido gran diosa manifestación, proclamóle candidato Presidencia República. —Salud y gloria.— **Juan Ramón Mota.**

Chanco.—Héctor Arancibia. — Radicales y liberales Chanco en gran numeroso asambleístas proclamamos hoy al grande hombre público don Arturo Alessandri, candidato Presidencia de la República.—**Marcial Verdugo.**

Chanco.—Arturo Alessandri. — Esta asamblea liberal con gran solemnidad y entusiasmo proclamó a Ud. su candidato a la Presidencia República.—**Baldomero Cortés. — Julio González.—Rafael Escudero. —Narciso León.— Angel Gajardo. —Exequiel Constenia.—José del R. Espinosa.—Exequiel Sánchez.**

Pitrufquén.—Arturo Alessandri. —Partido Balmacedista proclamóle solemnemente candidato Presidente República justa compensación egregio servidor público y valiente defensor liberalismo chileno.—**Abraham Concha**, presidente.—**Radecindo Arias.—Pedro Norambuena**, vice-presidentes.— **Ramón Gilbert.—Belisario Muñoz**, secretarios.

Chagres.—Con todo entusiasmo y compañerismo fué proclamada anoche en Chagres la candidatura de don Arturo Alessandri quedando nombrado el comité ejecutivo de los trabajos de la Alianza Liberal. ¡Viva nuestro candidato del pueblo!.—**Arturo Pizarro**, presidente.— **Heraclio Cabrera**, secretario.

A "EL DIARIO ILUSTRADO"

Hace 25 años soy presidente de la Asamblea Radical de San Fernando, y mi actuación política en las diversas campañas electorales ocurridas, ha merecido siempre toda consideración y respeto. La proclamación del señor Alessandri en el kiosko de la plaza de esta ciudad, no es sino la ratificación del veredicto de la Convención del 25 de Abril, a **la que asistí** en mi calidad de **presidente de** asamblea.

¿Existe **incompatibilidad** entre el ejercicio de **los** deberes cívicos que la Constitución garantiza a todos los ciudadanos y el de los del profesorado dentro del espíritu de justicia y moral que consagra la Pedagogía? En la afirmativa, debemos ser lógicos, y hacerla extensiva al candidato que— desde su alto puesto de la Caja Hipotecaria—nos da ejemplo de civismo y entereza, recorriendo el país en brillante jira.

Seamos justos: no olvidemos que el respeto del **derecho** ajeno constituye nuestro propio **derecho**. Es la consigna que mejor **cuadra** a los que presumen de apóstoles **de** la verdad y de la justicia.

San Fernando, 30 de Mayo de 1920.—**U. Peña V.**

OTRAS NOTICIAS

ALIANA LIBERAL. — Cítase a los comitees aliancistas de las comunas 8.a y 9.a, Providencia, San Miguel y Barrancas para el Sábado 5 del presente, a las 6.30 P. M., en el Club Radical, Ahumada 242.

Reunión de los elementos aliancistas de la 3.a Comuna. —Para hoy a las 10 de la mañana, se ha citado a una reunión en el teatro Yungay, a todos los elementos aliancistas de la 3.a Comuna (Portales).

Se nos encarga invitar a este acto a toda la juventud aliancista de la Comuna, aunque no esté inscrita en los registros electorales.

Se recomienda especialmente la asistencia de los demócratas a fin de organizar la liga contra el cohecho.

A los electores del Maule. — A los incriptos que simpatican con la candidatura presidencial del señor don Arturo Alessandri, se les hace saber que el Comité los atenderá en San Diego 141, de 12 a 2 P. M., todos los días, con el objeto de formar las listas para ir a sufragar a la provincia.

Sobre un incidente en Coronel.— En el Ministerio del Interior se recibió ayer el siguiente telegrama de Coronel:

"En nombre del Comité de la Alianza, protesto con toda energía de la comunicación dirigida a US., en que varios coalicionistas se hacen aparecer como víctimas de atropellos por personas afectas a la candidatura aliancista, lo que no pasa de ser una burda impostura para alarmar al Gobierno.

Debo manifestar a US., que la verdad es que las víctimas de este incidente callejero fueron precisamente a quienes acusan. No es la primera vez que nuestros adversarios políticos se valen de estas armas para mistificar la opinión.

Al poner estos hechos en conocimiento de US., no lo hacemos con el propósito de pedir garantías, sino para expresar al Gobierno que la Alianza en este pueblo sabrá hacerse respetar de los torpes e inicuos atropellos de quienes se consideran amparados por la autoridad. — **Napoleón Hidalgo**".

Liga contra el Cohecho. — El Lunes próximo pasado se reunió la Liga contra el Cohecho, asistiendo un gran número de adterentes.

Después de una breve deliberación, se acordó que la Liga no combatirá solamente a los adversarios políticos de los miembros que la forman, sino a todo el elemento venal, con el que será inexorable, por cuanto con esta actitud cree cumplir con una disposición terminante de la ley.

Se acordó, además, en vista del entusiasmo que existe entre los miembros de la institución, llevar a efecto un desfile el 13 del presente, debiendo hacerse el recorrido en la siguiente forma: la columna partirá de San Pablo 1636, a las 8 P. M., y seguirá por Matucana, Compañía y Bandera hasta volver al punto de partida. Este desfile será encabezado por una banda de músicos y a continuación irá el burro que servirá de cabalgadura a los venales del 25 del presente. A continuación irán el primero y segundo regimientos, y más atrás, un payador que cantará coplas alusivas a la Alianza Liberal. En seguida formará el tercer regimiento y cerrarán la columna todos los adherentes a la causa de la Liga.

La Mesa Directiva nos encarga recomendar se observe durante el desfile, el mayor orden y compostura. Se ruega, asimismo, concurrir con motes alusivos a la manifestación.

Gremio de Abasto

Cítase a todos los ciudadanos pertenecientes a este gremio, a una reunión que tendrá lugar el Sábado 5 del presente a la 1 1|2 P. M., en la calle Franklin 835. Esta reunión es con el objeto de deliberar en conjunto con los dueños de Carnicerías, cortadores y operarios del Matadero, sobre la actitud que deberá asumir el gremio, en pro de la candidatura Presidencial de don Arturo Alessandri.

"El León"

Hoy aparecerá el 2.o número de este periódico humorístico y de actualidades satíricas.

Publica una alegoría al "León de Chile" y varias caricaturas de actualidades políticas.

PARTIDO RADICAL

CENTRO DE PROPAGANDA RADICAL. — Presidida por don Santiago Labarca y actuando de secretarios los titulares señores Rigoberto Soto Renjifo y Pedro Gandulfo, celebró sesión el Centro de Propaganda de la Juventud Radical.

Leída y aprobada el acta de la sesión anterior, prestaron la promesa de estilo numerosos socios.

Cuenta: se leyeron las siguientes solicitudes de admisión:

Jorge Orlando Contreras Amatt, Teófilo Luis Rubio, Segundo Hernández Retamales, Edison Rossel, Eliseo Salazar Rodríguez, Aquiles Carmona de la Fuente, Manuel Jofré Azócar, David, Sagüez Zúñiga, Osvaldo Sagüez Olivares, Germán Grunwald S., Carlos Huidobro Díaz, Arturo Toriello A., Guillermo Baltierra Osses, Juan M. Philippi, Guillermo Mahu Rebolledo, Eduardo Carrasco Silva, Oscar B. Guevara M., Alejandro Shurter, Froilán Arancibia Laso, Servando Durán B., Carlos Latorre Jáuregui y Hernán Núñez Berríos.

En la hora de los incidentes, el señor Santiago Labarca expuso el programa de trabajo que realizará el Centro en el presente año.

De acuerdo con la tabla, en la orden del día se discutió los medios de hacer más efectiva las actividades de los socios del Centro en la campaña presidencial. Se acordó efectuar mitins de propaganda dominicales en la Avenida Matta, con tribuna libre, en los que podrán usar de la palabra los partidarios de ambas candidaturas presidenciales, para así probar de manera evidente la superioridad política, económica, moral y social del programa del candidato de la Alianza. Para organizar estas manifestaciones, se nombró una comisión compuesta de los señores Carlos Latorre, Germán Grunwald, Artura Toriello, Sagües y Miguel Bustos, comisión que tendrá también a su cargo la recepción que se prepara a don Arturo Alessandri a su regreso de Valparaíso.

Asimismo, se acordó comisionar a los señores Gandulfo, Labarca y Guijón, para que vayan con la comitiva que acompañará a don Arturo Alessandri en su jira a Valparaíso.

A indicación del señor Dowin Rossel, se acordó un voto que dice: "Considerando: 1.o, que la Constitución Política del Estado asegura a todos los habitantes de la República el derecho de reunirse sin permiso previo; y 2.o, que el Ministro del Interior señor Montenegro ha dictado un decreto abiertamente contrario al derecho de reunión asegurado por la Constitución y se ha negado a derogarlo; acuerda: pedir a los diputados radicales miembros del Centro, interpelen al Gobierno por haber infringido la Carta Fundamental de la Nación".

Por último, se nombró a pedido del ex-tesorero señor Fuentes Gormáz, una comisión compuesta por los señores Jorge Flores y Alejandro Araya, a fin de revisar las cuentas de Tesorería y recibir los fondos del Centro.

COMUNA DE YUNGAY. — El Domingo 30 próximo pasado, conforme a citación, se reunió la Asamblea Radical de Barancas, y previa lectura de una nota enviada por la Junta Central Radical, en medio de aclamaciones al candidato don Arturo Alessandri, se acordó hacer su proclamación y entrar a efectuar los trabajos de esta Asamblea en la forma más rápida.

Se nombró una Junta Ejecutiva compuesta de las siguientes personas: señores Manuel Acevedo, Ramón A. Pérez, Juan Beletti, Julio Contreras S., M. Ibarra, Santiago 2.o Raggio y Leopoldo Van de Wyngard; y un comité de propaganda, compuesto de los señores Jerónimo Mezana, Márcos A. Arriagada, Heraclio Acevedo, Fernando Ibarra, Juan Bucherd, Rufino Arredondo, Santiago Raggio, Juan de Dios Díaz, Pedro Gálvez, Humberto Ortiz, Alvaro Troncoso, Cornelio 2.o Aravena, Juan N. Marín, C. Silva, Carlos Burchard, Enrique 2.o López, Rómulo Ferrari, Pablo Ferrari, Arturo Gallo, Samuel Chacón, Carlos Lazo, Salvador Vargas, Hilario Ven Azul Luis D. González, Florindo Labbé y Humberto Scampini.

Se citó a la Junta Ejecutiva a una reunión en el Club Radical, para celebrar el Lunes 31 próximo pasado, constituyendo Mesa Directiva y nombrado tres delegados ante los partidos aliados.

La Mesa Directiva quedó compuesta de los señores Juan Beletti, presidente honorario; Manuel Acevedo, presidente efectivo; Ramón A. Pérez, vice-presidente; Julio Contreras S., secretario; M. Ibarra, tesorero; Santiago Raggio, pro-tesorero; y Leopoldo Van de Wyngard, director.

Delegados ante la Alianza se nombró a los señores Manuel Acevedo, Julio Contreras S., M. Ibarra, y como suplente a don Santiago 2.o Raggio.

Se acordó dar cuenta de lo obrado, al candidato don Arturo Alessandri, a la Junta Central Radical y a los partidos aliados. Además se nombró a don Carlos Lazo para que de acuerdo con los demás partidos de la Alianza organice la Liga contra el Cohecho.

El comité sesionará diariamente a las 6 P. M., en Matucana N.o 504.

PARTIDO LIBERAL

ASAMBLEA LIBERAL ALIANCISTA. — Ayer a las 6 y media de la tarde, celebró sesión esta institución política, con asistencia de la unanimidad de sus miembros.

Se procedió a nombrar las personas que tendrán a su cargo los comitées electorales de las diversas comunas urbanas, quedando designados los siguientes señores directores:

Primera Comuna, don Jorge Gallardo Nieto.

Segunda Comuna, don Alejandro Greek Cross.

Tercera Comuna, don Alfredo Urzúa Urzúa.

Cuarta Comuna, don Virgilio Opazo B.

Quinta Comuna, don Pedro Letelier Elgart.

Sexta Comuna, don César Fuenzalida Correa.

Séptima Comuna, don Julio Zúñiga Morán.

Octava Comuna, don Belisario Díaz Ossa.

Novena Comuna, don Osvaldo Marín M.; y

Décima Comuna, don Bernardo Rozas Claro.

A continuación se trató extensamente sobre diversos asuntos relacionados con la próxima campaña electoral, y se acordó reunirse nuevamente el Lunes 6 del corriente, en el Club Radical, a las 6 y media de la tarde.

Se comisionó a los señores Ramírez Frías, Lezaeta Rivas, Barros Jarpa y Jiménez Fuenzalida, para organizar los trabajos en las diferentes comunas rurales del departamento.

Finalmente, se acordó preparar la fiesta pública en la cual se procederá a la proclamación solemne del candidato de la Alianza Liberal a la Presidencia de la República.

Dicha proclamación tendrá lugar en una fecha próxima y serán invitados a ella el pueblo y los partidos aliados.

PARTIDO DEMOCRATA

AGRUPACION DE SAN MIGUEL. —Se ha citado a reunión general extraordinaria a los demócratas de esta Comuna, para hoy Jueves 3, a las 8 1|2 P. M., en su secretaría, San Joaquín N.o 118. Se recomienda la más puntual asistencia por tratarse de la renuncia del presidente, señor Francisco Sepúlveda, y resolver asuntos pendientes relacionados con la última reunión del Domingo 9 de Mayo.

ACTA DE FUNDACION DE LA AGRUPACION DEMOCRATA DE LOS BAJOS DE SAN AGUSTIN.— Los suscritos, miembros del Partido Demócrata de la República, y de la Alianza Liberal, reunidos en asamblea pública, celebrada en la sección Bajos de San Agustín, de la comuna de La Calera de Tango, dejamos constancia, bajo nuestras firmas, de la fundación de la Agrupación Demócrata de Los Bajos de San Agustín, y de haberse procedido por los electores y vecinos adherentes de la localidad, a la elección del Directorio provisorio, que quedó compuesto por las siguientes personas:

Presidente, don Ramón L. Alzamora.

Secretario, don Ruperto Maturana.

Tesorero, don Miguel Arredondo.

Directores, don Emilio Soto y don Rosendo Quiñones.

Como directores del Partido Demócrata, firman en Los Bajos de San Agustín, a treinta de Mayo de mil novecientos veinte. — **Joaquín Guerra**, director del departamento de Santiago. — **Ismael R. Gamboa**, director del Comité de Talagante. — **Pascacio Soto**, presidente. de la Agrupación de Talagante. — **Marcial Henríquez. — José León**, delegados de la Agrupación Valdivia, de Paine. — **Ramón L. Alzamora. — José Mi Rosendo Quiñones. — Valenzuela. — Ruperto Maturana. — Emilio Soto. — Luis Miranda. — Robustiano Venegas. — Julio J —Miguel Arce. — Silvano G —Venancio Rojas. — Ismael L**

Asistieron, además, como miembros de la Alianza Liberal: E. P tiño Mac Iver, Nicolás Corde Santander, Dr. J. Lefevre, H. varría.

NUEVO CENTRO ALIANCISTA.— En el Centro Demócrata de la Comuna se verificó anoche una concurrida reunión de la juventud de la Avenida Matta, con el objeto de organizar un centro de propaganda aliancista.

Conocido el objeto de la reunión los asistentes manifestaron su entusiasmo por cooperar a la labor que están empeñados los elementos aliancistas para la próxima campaña presidencial.

El Directorio quedó compuesto de la siguiente forma:

Presidente, don Víctor Arr do; vice-presidente, don Manuel ché; secretario, don Enrique te; pro-secretario, don Mario llibovsky; tesorero, don José jas.

Para activar los trabajos en de la candidatura Alessandri, Directorio celebrará su primera nión hoy, a las 3 P. M., en el mo local.

1.a COMUNA.—El Domingo mo tendrá lugar la elección del mité comunal en conformidad al glamento.

La comisión receptora la nen los señores Julio Abarca, los Díaz y Enrique Ilabaca y cionará de 9 A. M. a 4 P. M. local, Rosas 1049.

3.a COMUNA. — Cítase a los demócratas a asamblea Teatro Yungay, para el Jueves, 10 de la mañana.

4.a COMUNA. — El Viernes, 8 1|2 P. M., celebrará asamblea traordinaria, en su local Chac N.o 14-A, aunque llueva.

Se encarece la asistencia a la misión encargada de reorganizar Centro Caupolicán y a los miem de la comisión contra el cohecho.

La secretaría funcionará toda noches, de 8 a 10 de la noche.

Se proporcionará todo dato cionado con los Registros Ele les del departamento y mesa que corresponda sufragar.

COMITE DE LA 5.a COMUNA. El Martes celebró sesión el C de esta Comuna.

Entre otros asuntos de cará interno, se tomaron los siguie acuerdos:

Facultar a la Comisión ele para que se acerque al Comité la 6.a Comuna, para que ambos mitées, de común acuerdo, fije fecha de la proclamación de la didatura de don Arturo Alessa

Rogar a los correligionarios puntualidad en la asistencia días de sesiones, por haber tos de gran importancia que tar, y

Celebrar sesiones los días y Viernes, de cada semana.

Se pone en conocimiento de demócratas que desde hoy abierto el libro de adherentes candidatura de don Arturo Ale dri, como también se advierte personas que simpaticen con que pueden pasar a firmarlo a quiera hora del día.

Local: Centro Avelino Con Independencia 812.

6.a COMUNA. — Los señores tonio López, Demócrito Silva y Planells, miembros del Comité la Alianza Liberal de esa Co en representación del Partido mócrata, se reunirán el Sábado 9 de la noche en Recoleta N. a fin de tomar algunos acuerdos ferentes a la asamblea que se ficará el Domingo.

COMUNA DE MAIPU. — sión de Directorio celebrada mente, se tomaron los sigu acuerdos:

1.o Activar los trabajos en la candidatura presidencial Arturo Alessandri y pedir al de la Alianza, nombre a la bre posible los delegados de los aliados.

2.o Abrir una secretaría nente y dar conferencias públ esta Comuna.

3.o Citar a una gran asam todos los demócratas de esta na para reorganizar el Cent Propaganda.

4.o Formar una caja electo ra cubrir los gastos que dema campaña presidencial; y

5.o Citar a sesión extraordi todos los demócratas para el do 5 del presente, a las 8 de la che, en el local de costumbre.

Candidatura Barros Borgoño

ECOS DE LA JIRA DEL SEÑOR BARROS BORGOÑO AL S

La proclamación del candidato en Rancagua. — Detalles este acto

ECOS DE LA JIRA DEL SEÑOR BARROS BORGOÑO

Con entusiasmo realizaron ayer sus partidarios en Rancagua la proclamación del candidato de la Unión Nacional a la Presidencia de la República, don Luis Barros Borgoño.

Una considerable parte de la población acudió a recibir al candidato de regreso de su jira al sur. Numerosos jinetes se asociaron a esta adhesión incondicional al candidato.

Entre las personas que divisamos en la recepción se hallaban los señores: Ventura Blanco V., Carlos Aldunate S., Javier Eyzaguirre, Francisco Irarrázaval C., Alejo Lira I., Rodolfo Irarrázaval Lira, Enrique Matte, Jorge Vial Sánchez, Manuel Huidobro, Vicente Iñíguez, Manuel Correa, Alberto Correa, Juan de Dios Torres, Julio Garrido, Elías G. Huidobro, Juan Manuel Zamora, Diego Vergara, Abraham Lobos, Rafael Irarrázaval C., Julio Contreras H., Angel C. Valenzuela, José Miguel Poblete, Gerardo Avalos, Pastor Infante, Agustín Infante, Juan de Rodríguez, Hernán Rodríguez V., Domingo Munita, José M. Cousiño, Carlos Pacheco, Enrique Gutiérrez, Benjamín Errázuriz, Blas Vial, J. Nicolás Rubio, Alfredo Larraín, Víctor Ortúzar, Luciano García, Belisario Fuenzalida, Manuel E. Maturana, Ramón Aránguiz, Juan Solís de Ovando, Eduardo Irarrázaval C., Luis Vargas U., Jorge Silva Somarriva, Francisco Castañeda, Ernesto Montes, Manuel Berríos, Luis Valdivieso, Eduardo Larraín N., Ventura Matte D., Samuel Fernández M., Samuel Fernández F., José Alberto Bravo, José I. Bernardino Bravo Walker, Eulogio Sánchez, Francisco Echenique D., Jorge Barahona P., Enrique Vicuña, Arturo Vicuña C., Roberto Pérez, Isidoro Pozo, Fidel Carrasco, Alberto Guzmán, Rosendo Vidal y muchos otros.

La numerosa comitiva se dirigió a pie desde la estación. Encabezaban el desfile centenares de jinetes que ostentaban gallardas banderas chilenas.

Seguíanles largas filas de obreros.

En el centro de la columna avanzó don Luis Barros Borgoño en compañía de don Ventura Blanco Viel y don Carlos Aldunate Solar. A su lado seguíanlo don Pastor Infante, Sr. Larraín P. y don J. Nicolás Rubio, don Alejo Lira Infante y don Francisco Irarrázaval Correa.

En medio de grandes aclamaciones llegó la comitiva al Teatro O'Higgins, arribando poco después el señor Barros Borgoño, quien avanzó hasta el proscenio en medio de los acordes del Himno Patrio.

Apagados los aplausos que duraron largos minutos comenzó su discurso el señor senador de la provincia de O'Higgins, don Carlos Aldunate Solar, quien esbozó en elocuentes frases el programa de la Unión Nacional.

Púsose en seguida de pie el señor Barros Borgoño, quien agradeció la manifestación de que era objeto de parte de la histórica ciudad de Rancagua y tributó un homenaje a las nobles damas que realzaban con su presencia el brillo de la fiesta.

Para enaltecer la causa que represento, dijo, me basta con ostentar a la consideración del país los elementos que me acompañan, hombres envejecidos en el servicio de la patria y dignos de la consideración y respeto de todos los ciudadanos.

Nota muy aplaudida, fué el saludo delicado de una comisión de señoritas que ofreció al señor Barros Borgoño preciosos ramilletes de flores, que simbolizaban la adhesión de las damas de Rancagua.

El señor Barros Borgoño agradeció en sentidas frases tan gentil homenaje.

A los acordes del himno de Yungay tocados por las bandas abandonó el teatro la comitiva que acompañó hasta la estación al candidato, entre vivas y aclamaciones.

ADHESIONES

En la Secretaría de don Luis Barros Borgoño, se recibieron ayer los siguientes telegramas:

De Arauco. — "Los partidos que forman la Unión Nacional acordaron en reunión de hoy proclamar candidato a la Presidencia de la República a don Luis Barros Borgoño y nombrar para este efecto el siguiente comité para los trabajos electorales: Presidente, don Manuel Montalva; vice-presidente, don Pascual Ca pos; Directores, don José del Río, don Eleodoro Ortiz Víctor Jiménez. Secretarios Arturo Leal y don Carlos Tesorero, don Fernando Puga. El Comité".

—"El Partido Nacional sin abstención alguna, acordó clamar candidato a la Presidencia de la República al ciudadano don Luis Barros goño y cooperar con todo siasmo, por todos los medios timos a su alcance al éxito candidatura. — **Manuel Mo José María del Río, Arturo César del Río, Juan Antonio rez, Julio Puga, Armando Cesario Fuentealba, Eucarpio talva. José Marcelino Iglesias del Río, José María Suárez del Carrera, Fernando Puga nuel Rómulo Ríoseco, Arturo Río, Camilo Hermosilla, Peterson y Juan Antonio**

De Curanilahue. — "Com mos a esa secretaría que el té Directivo de la Unión Na quedó constituído en la forma guiente: Presidente, don Ja Riffo; vices, don Roberto dra y don Juan Bautista Sáez sorero, don Benjamín Arra cretarios, don Emilio Alta y don Amador Ríos Fern Directores: don Alfredo don Clodomiro Soto, don He to Altamirano, don Ruperto varro, don Oscar Sáez, don nio Baillón, don Andrés guez, don José Mardones, cinto Segundo Riffo y don Altamirano. — El Comité".

De Río Bueno. — "El Do último la Asamblea del Pa Conservador de este departa proclamó la candidatura de Luis Barros Borgoño.

Con nuestra decidida y siasta adhesión saludan al Presidente de la República rique Rehbein, presidente; vio Krausse, secretario".

De Villarrica.— "Tengo el do de comunicar a ustedes comitees Liberal Doctrinario

EMPRESA DE PINTURAS
PAVEZ y CIA.
PORTAL EDWARDS Núm. 2750-E
(Frente al Royal Hotel)

Radiadores a Gas
WOLFF
De 4, 6, 8 y 10 secciones.
LOS MAS BARATOS Y ECONOMICOS
VALEN:
$ 95.00 LOS DE 4 SECCIONES
$ 142.00 LOS DE 6 SECCIONES
LOS MAS RAPIDOS, EFICACES Y SENCILLOS
En 1 minuto están caliente. No tienen válvulas ni mecanismo que pueda fallar.
Verlos funcionando en la Casa Sanitaria
Alfredo Délano y Cía.
AGENTES EXCLUSIVOS E INSTALADORES
MONEDA 944
TELEFONO INGLES 1786 :-: CASILLA 2405

al Democrático, compuesto de señores David Maldonado, Emi Marco, Arturo Cifuentes, Enri Vásquez, Enrique Lucas y ro Magnere, respectivamente, sesión preparatoria, eligieron siguiente Directorio: Presidente, Emilio Marco; secretarios: don ique Vásquez y don Genaro zález. — El Comité".

—

ectorio: Presidente don Emi; secretarios, don Enrique quez y don Genaro González. Comité.

—

Perquenco.—El Comité Ra de esta comuna quedó com de los señores Armando Jo Carlos Petit Breill y Ramón oz— Armando Jobet, presi

—

Victoria.—El Comité de la Nacional quedó compuesta siguiente forma: presidente, Luis Zamora Larraín; vices, Galo Paz, don Francisco Ossa Abel Sepúlveda; secretarios, Marcos Huerta y don José M. as; tesorero, don Ernesto Gu; vocales, don Agustín Bus don Floristán Salvo, don Ber no García y don Arturo Wo —Huerta, secretario.

—

Ancud.—La Asamblea Con dora proclamó solemnemente idato a la Presidencia de la ública don Luis Barros Borgo El entusiasmo indescriptible festado en esta ocasión, cons en un augurio triunfal en es epartamento donde reina un e entusiasmo por la causa.— io Díaz, vice - presidente. — io Sierpe, secretario.

CURRIDO EN PUENTE ALTO

secretaría de la Unión Na l nos envía la siguiente acla ión:

propósito de lo asegurado la secretaría de la Alianza, so lo sucedido en Puente Alto, nte la proclamación de don Barros Borgoño, y para des r las falsas apreciaciones de información, el señor Juan B. Naranjo, delegado de los obreros, como testigo presencial, nos ha relatado lo ocurrido en la siguiente forma.

Los asambleístas y delegados tuvieron que soportar, desde su llegada, a Puente Alto, los improperios de un grupo de muchachos o individuos pagados para el efecto, y soportando los ataques, llegaron hasta el Teatro, sitio de la proclamación. Allí continuaron su obra, para molestar la ceremonia. Una vez concluída ésta, llegaron a las vías de hecho, motivo por el cual el comandante de policía se vió obligado a cumplir con su deber y disolvió a los manifestantes.

Esta es la verdad de las cosas.

CANDIDATURA BARROS BORGOÑO

La secretaría de la Unión Nacional nos envía una larga información sobre lós sucesos ocurridos en Rancagua con motivo de la recepción al señor Barros Borgoño.

Según esta información, la muerte de un obrero se debió a que elementos exaltados provocaron de hecho a un grupo de campesinos a caballo que regresaba a sus hogares, produciéndose una colisión entre ambos bandos.

COMITE POPULAR PRO-CANDIDATURA BARROS BORGOÑO

Para esta noche a las 9 1|4 están citados a reunión general, en la Secretaría calle Morandé 251, los adherentes del Comité Popular pro-candidatura Barros Borgoño.

Se ruega la asistencia a los redactores del manifiesto y del periódico "La Voz Popular".

PARTIDO LIBERAL-DEMOCRATICO

3.a COMUNA PORTALES.— Avísase a todos los liberales democráticos, pertenecientes a la tercera Comuna Portales, que simpatizan con la candidatura Barros Borgoño, que ha quedado instalada la secretaría de los trabajos electorales de la campaña presidencial, en Herrera 449.

Cómputo electoral

ñor Director de LA NACION. e visto publicado en los diarios Santiago, diversos cómputos torales, llamados así, aunque realidad son meros pronósticos, aunque resultados de elec s últimas, no corresponde el óstico a la proporcionalidad s votos emitidos anteriormen Es cierto que firman esos pro icos, santos del calendario: de Gonzaga, Estanislao de spa, Luis de Praga. Yo como ple mortal y mapuche fino, pre o por ahora los cálculos mate icos.

n pretender que un cálculo aritmético de lo que ha ocurrido, por exacto que sea, tenga que fijar el resultado de una elección futura, ya que este varía por muchas circunstancias, los datos que doy a continuación pueden servir de base de estudio cierto, desde que contienen el número proporcional de electores que en cada agrupación o departamento corresponde a las fuerzas de los candidatos, señores Barros o Alessandri, según las elecciones de senadores, diputados y municipales de 1918, y los electores que resultarían elegidos según ese cómputo.

Departamento o Agrupación	Votantes A	Electores	Votantes B	Electores
gua	332	2	114	1
pacá	3,111	7	1,129	2
fagasta	2,890	4	1,425	2
pilla	485	3	143	0
al	917	3	221	0
pó, Chañaral y Freirina	1,354	4	617	2
nar	360	2	153	1
imbo	750	2	355	1
a y Elqui	1,474	4	1,102	2
le	1,183	3	1,090	3
barbalá	175	1	224	2
el	191	1	524	2
rca	345	1	751	2
n	326	1	819	2
endo	371	1	494	2
Felipe	816	1	879	2
Andes	825	1	1,076	2
ota	1,491	2	2,500	4
che	557	1	754	2
araíso y Casablanca	3,640	9	5,175	12
ago	8,423	16	11,947	23
ria	1,072	2	2,170	4
pilla y San Antonio	709	1	2,283	5
po	254	0	999	3
cagua	960	1	1,421	2
apoal	220	1	432	2
olicán	1,237	3	2,780	6
Fernando	1,492	3	3,240	6
có	425	2	926	4
Cruz	394	1	933	2
uquén	289	1	630	2
ué	430	1	598	2
pto	424	1	492	2
a	1,254	4	1,690	5
titución	515	1	707	2
uenes	682	1	883	2
co	480	1	510	2
	1,125	3	1,332	3
omilla	588	2	550	1
res	1,100	2	1,738	4
al	774	2	727	1
Carlos	975	2	1,357	4
lán	2,101	4	1,007	2
es	727	1	921	2
ay	1,205	2	880	1
	1,900	3	1,816	3
acai	775	2	440	1
emu	1,254	2	459	1
huano	1,720	3	245	0
epción	3,400	4	1,722	2
aro	1,136	1	1,554	2
co	448	2	387	1
u	694	2	650	1
te	788	2	280	1
	1,196	3	1,941	3
miento	578	1	660	2
hén	700	2	681	1
ol	697	1	792	2
guén	823	1	952	2
pulli	981	2	550	1
luan	1,530	2	863	1
ma	781	2	440	1
rial	1,310	2	903	1
uco	1,776	5	695	1
ivia y Villarrica	3,475	5	2,835	4
ón y Río Bueno	1,171	2	985	1
no	1,676	4	710	2
quihue	578	1	1,621	2
lmapu	400	0	1,856	3
ud	258	1	310	2
chao	234	1	635	2
ro	805	2	1,110	4
TOTAL	81,447	169	86,280	185

ara hacer el cálculo hemos putado al señor Alessandri la lidad de los votos radicales, de ratas y socialistas, un 50 por to de los independientes. 45 por ciento de los liberales, 20 por ciento de los balmacedistas y 10 por ciento de los nacionales; y al señor Barros Borgoño la totalidad de los conservadores y nacionalistas, 50 por ciento de los independientes, 55 por ciento de los liberales, 80 por ciento de los balmacedistas y 90 por ciento de los nacionales, proporción que creemos corresponde en general a la verdad, aunque en algunos departamentos esa proporción sufra alteraciones.

Según ese cálculo acompañarían al señor Barros 86,280 votantes, que darían el triunfo a 185 electores, y al señor Alessandri 81,447 votantes, que elegirían a 169 electores, triunfando el primero por 16 electores. Este resultado puede naturalmente variar en muchas partes, y sin estar al lado del Padre Eterno puede desde luego suponerse que el señor Barros obtendría en Valparaíso y Casablanca, más electores, y el señor Alessandri también mejorará su situación en Illapel, Santiago, y la región carbonífera, pero aún es muy aventurado hacer pronósticos, que sólo pueden tener alguna base en la semana anterior a la elección.

TUCAPEL.

Notas políticas y parlamentarias

RECEPCION DEL MINISTERIO EN EL SENADO Y LA CAMARA

Se promueve un debate político

EL SENADO ELIGE PRESIDENTE AL SEÑOR LAZCANO Y VICE AL SEÑOR OVALLE. — LA CAMARA ELIGE A LOS SEÑORES BRIONES LUCO, CUBILLOS P. Y GUTIERREZ

Formación de la tabla en ambas corporaciones

El Senado se ocupará el Lunes del problema del azúcar

LOS DIPUTADOS CONSERVADORES REELIGEN SU COMITE PARLAMENTARIO

REUNION DEL DIRECTORIO GENERAL LIBERAL DEMOCRATICO

PROGRAMA MINISTERIAL

Como se había anunciado, ayer se presentó el Gabinete Montenegro-Huneeus al Congreso.

El discurso-programa del señor Montenegro, cuyo texto se inserta en otra columna, fué contestado en el Senado por los señores Gonzálo Bulnes, en representación de la Unión Nacional, y Armando Quezada, por la Alianza.

En la Cámara, fué contestado por los señores Octavio Reyes del Río, a nombre de la Unión Nacional, y Tomás Ramírez, a nombre de la Alianza Liberal.

DEBATE POLITICO

El senador de Concepción, señor Enrique Zañartu, formuló ayer diversas observaciones relacionadas con la actitud hostil de los operarios de la Empresa de los Ferrocarriles y de los alumnos de los liceos fiscales, durante la gira del señor Barros Borgoño. Según el señor Zañartu, los estudiantes eran guiados en algunas de sus manifestaciones por profesores o inspectores de los mismos establecimientos en que aquellos reciben instrucciones. Los señores Echenique y Bulnes abundaron en los mismos denuncios.

El señor Varas atacó a la Dirección de la Empresa de los Ferrocarriles.

Después de contestado el programa ministerial, se suscitó en la Cámara de Diputados un debate político, en que tomaron parte los señores Silva Somarriva, Ramírez Frías, Huneeus, Ministro de Relaciones, Ruiz y otros. El detalle de este debate va en la reseña de la Cámara.

—

En circunstancias que terminaba sus observaciones el señor Ruiz, de la galería se dijeron algunas palabras ofensivas para el diputado de Chillán, señor Rengifo.

Los diputados unionistas protestaron enérgicamente de esta actitud de los asistentes a galería y el señor Gumucio, miembro del Comité parlamentario conservador, pidió a la mesa el arresto del culpable.

Este fué detenido por la guardia de la Cámara y en los momentos en que iba a ser llevado a la Comisaría, se presentó el señor Rengifo.

Impuesto el diputado de Chillán de lo ocurrido, se apresuró a rogar al presidente señor Briones Luco y al señor Gumucio, que disculparan la violencia de lenguaje del detenido.

Los señores Briones Luco y Gumucio accedieron a la solicitud del señor Rengifo, y el detenido fué puesto en libertad, después de manifestar sus agradecimientos al diputado de Chillán.

MESA DE LA CAMARA

Entre 97 votantes, siendo 49 la mayoría absoluta, el resultado de la elección de Mesa de la Cámara de Diputados fué el siguiente:

	Votos
Para Presidente, por el señor Ramón Briones Luco	53
Para primer Vice-Presidente, por el señor Arturo Cubillos Pareja	45
Por el señor Anselmo Blanlot Holley	6
Para segundo Vice-Presidente, por el señor Artemio Gutiérrez	54

A los votos del señor Cubillos Pareja se agregaron por disposición reglamentaria, 42 cédulas en blanco correspondientes a la Unión Nacional.

En consecuencia, fueron proclamados los señores Briones Luco, como Presidente, Cubillos Pareja, como primer Vice-Presidente, y Gutiérrez como segundo vice-Presidente.

La Unión Nacional votó en blanco en la elección anterior.

Los diputados electrolíticos, en su mayoría acompañaron a la Alianza en las anteriores votaciones.

En los círculos parlamentarios se decía que posiblemente mañana presentará su renuncia el señor Cubillos Pareja, dada la forma de su elección.

DIPUTADOS CONSERVADORES

Ayer se reunieron en el Club del Partido los diputados conservadores, con el objeto de conversar sobre la situación y elegir comité parlamentario.

Fué reelegido el anterior comité, que lo componen los señores Guillermo Pereira, Rafael Luis Gumucio y Romualdo Silva Cortés.

—

En pocos días más regresarán a Santiago los diputados señores Bruno Sergio Pizarro, Arturo Irarrázaval y Carlos de Castro. Estos dos últimos se encuentran detenidos en Mendoza con motivo de las grandes nevazones que han interrumpido el servicio del transandino.

MESA DEL SENADO

Esta corporación eligió ayer la siguiente mesa directiva: Presidente, señor Fernando Lazcano, liberal unionista; vice-presidente, señor Abraham Ovalle, conservador.

DIRECTORIO GENERAL LIBERAL-DEMOCRATICO

Mañana Viernes a las 6 y media en el Club Balmaceda, se reunirá el Directorio General del Partido Liberal Democrático.

Deberá resolver, según se nos informa, asuntos de importancia, de manera que la Mesa Directiva ha encarecido especialmente la asistencia.

TABLA DEL SENADO

Antes de la sesión, se reunieron ayer los presidentes de las comisiones permanentes del Senado y procedieron a formar la tabla para el período ordinario.

En los lugares preferentes figuran los siguientes proyectos: presupuesto de los Ferrocarriles para 1920, instrucción primaria obligatoria, legislación social, liberación de derechos al azúcar granulada, etc.

A indicación del señor Guillermo Rivera, el Senado se ocupará en su próxima sesión, del proyecto relativo al azúcar.

TABLA DE LA CAMARA

Esta corporación ha aprobado la tabla siguiente, para el actual período de sesiones ordinarias:

1.o Proyecto que modifica la ley N.o 2982, de 5 de Febrero de 1912, sobre impuesto a las herencias.

2.o Proyecto que modifica la ley sobre impuesto al tabaco.

3.o Proyecto que reforma la ley sobre accidentes del trabajo.

4.o Proyecto sobre creación del Ministerio del Trabajo.

5.o Proyecto que reorganiza la justicia de menor cuantía en las provincias del norte (Informe de la Comisión Especial).

6.o Proyecto que establece la obligación de parte de las empresas mineras de proporcionar a sus operarios casas higiénicas.

7.o Proyecto que hace extensivas las disposiciones de la ley sobre habitaciones para obreros a las casas baratas.

8.o Proyecto sobre contratación de un empréstito hasta por diez millones de pesos destinados a la construcción de escuelas públicas.

9.o Proyecto que autoriza la emisión de bonos del Estado hasta por la suma de diez millones de pesos para invertir su producto en la edificación de locales para los establecimientos de instrucción secundaria, superior y especial.

10. Proyecto que modifica la ley sobre sueldos al personal del Ejército y Armada.

11. Proyecto sobre mejoramiento de la situación de los Sub-Oficiales del Ejército.

12. Proyecto sobre embalse de las aguas del río Aconcagua.

13. Proyecto del Senado sobre embalse de las aguas del río Choapa.

14. Proyecto sobre embalse de las aguas del río Laguna. (282).

15. Proyecto sobre embalse de las aguas de los ríos Cogotí y Hurtado.

16. Proyecto sobre embalse de la Quebrada de Alvarado. (284).

17. Proyecto sobre embalse de la laguna de Mondaca.

18. Proyecto que organiza la explotación de los servicios de agua potable y desagües que tiene a su cargo el Fisco.

19. Proyecto sobre constitución de la propiedad en el sur. (Contra proyecto del señor Briones Luco).

20. Proyecto que autoriza al Gobierno para destinar a la colonización de nacionales y extranjeros fiscales desde las provincias de Malleco y Arauco al sur.

21. Proyecto que establece la guía de tránsito para el transporte de animales.

EL DIPUTADO SEÑOR PAREDES

Se encuentra restablecido después de mes y medio de cama, el diputado por Concepción, señor Róbinson Paredes.

El señor Paredes fué víctima, a mediados de Abril, de un accidente en un tranvía.

FUNERALES DEL PRESIDENTE DE LA ASAMBLEA BALMACEDISTA DE ITATA

Con motivo del fallecimiento del señor Juan de Dios León, presidente de la Asamblea Departamental Liberal-democrática de Itata, ayer se reunió extraordinariamente la Mesa Directiva del Partido y nombró una comisión compuesta de los señores Anselmo Blanlot Holley, Absalón Valencia, Carlos Balmaceda, Enrique y Héctor Zañartu Prieto, para que representen al Directorio General en los funerales que se efectuarán hoy a las 10 A. M.

Usará de la palabra en el Cementerio el señor Absalón Valencia.

DIAS Y HORAS DE SESION

El Senado acordó ayer celebrar sesión ordinaria los días Lunes, Martes y Miércoles, de cada semana, de 3 a 6 P. M.

Y la Cámara, los días Miércoles, Jueves y Viernes, de 4 a 7 P. M.

A PROPOSITO DE UN EDITORIAL

Hemos recibido la siguiente carta:

"San Fernando, 2 de Junio de 1920. — Señor Director de LA NACION. — Muy señor mío:

Leí ayer en el salón del Club un editorial de "El Mercurio", titulado "Violencias de lenguaje", que me impresionó muy favorablemente. Soy suscritor y asiduo lector de LA NACION, y una de las razones de mi intensa simpatía por su diario ha sido precisamente la serena ecuanimidad con que trata todos los asuntos de interés público y la seguridad que inspira de que nunca se ha de encontrar en él intemperancias de lenguaje o ataques o injurias a las personas. Creí que algo insólito ocurría en la prensa de Santiago, sobre todo cuando ví que dicho editorial después de hablar de "procedimientos canallescos", decía:

"No habría palabras suficientemente enérgicas para protestar de este procedimiento cuya vileza lo condena por sí sólo a la condenación de todos los hombres honrados"; y me dí a la tarea de revisar los diarios de la capital en todas sus secciones.

He llegado a la conclusión de que en realidad hay sobrada razón para el editorial de "El Mercuro" sólo que las injurias y violencias se encuentran únicamente en el mismo "Mercurio", y que los procedimientos calificados de canallas y viles en una columna de ese diario han encontrado asilo al parecer en otra columna del mismo.

De usted atto. y S. S. — Colchagüino".

Taquigrafia
SISTEMA UNIDO
El más práctico de los sistemas hasta hoy conocidos y el más fácil y ligero para aprender.
Se abren los nuevos cursos en
THE BERLITZ SCHOOL OF LANGUAGES
AHUMADA 35 —
— CASILLA 1158
SE TRASLADO

SE QUIERE SORPRENDER AL PUBLICO
USANDO INDEBIDAMENTE LA FIRMA
¡Berlitz!
PERTENECIENTE UNICAMENTE A
THE BERLITZ SCHOOL OF LANGUAGES
Registrada con el N.o 7638, en el Registro de marcas de comercio.
Casilla 1158-Ahumada 35
SANTIAGO
Gran Academia de Idiomas
Con sus secciones anexas para el aprendizaje de cursos comerciales.
Se preparan exámenes. Precios módicos, facilidades pago.
Pidan datos.

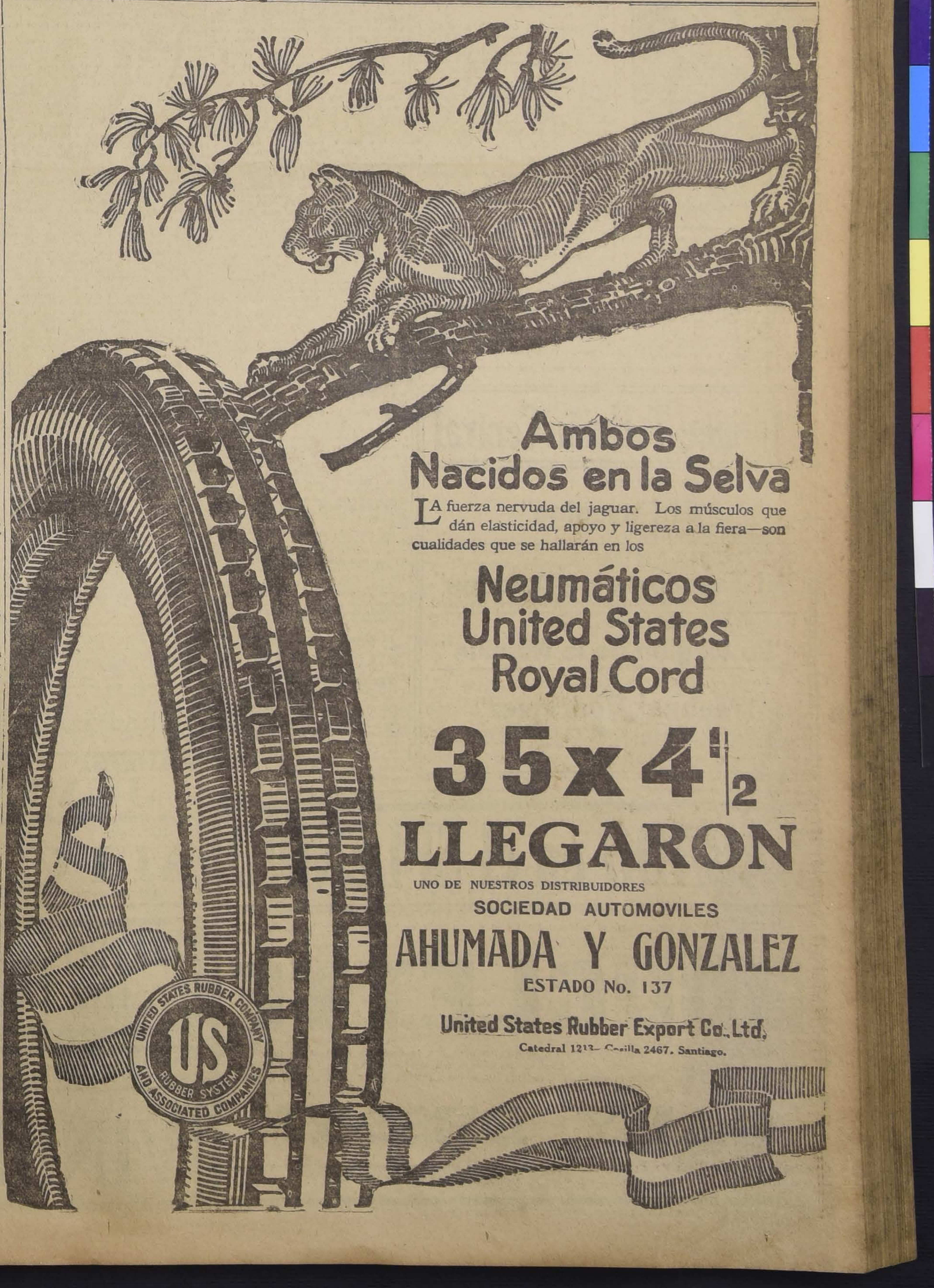
Ambos
Nacidos en la Selva
LA fuerza nervuda del jaguar. Los músculos que dán elasticidad, apoyo y ligereza a la fiera—son cualidades que se hallarán en los
Neumáticos
United States
Royal Cord
35 x 4 1|2
LLEGARON
UNO DE NUESTROS DISTRIBUIDORES
SOCIEDAD AUTOMOVILES
AHUMADA Y GONZALEZ
ESTADO No. 137
United States Rubber Export Co. Ltd.
Catedral 1213- Casilla 2467. Santiago.

ALHAMBRA

Es imposible no satisfacer el entusiasmo loco de Santiago, que nos exije estas últimas y definitivas exhibiciones del film nacional

HOY MATINEE Especial y Noche

MANUEL RODRIGUEZ

Maravilloso esfuerzo reconstructivo de la época de la Reconquista que pone muy en alto el nombre de sus editores, la MARIO PADIN FILM.

Próximamente: la serie más formidable que jamás se haya presentado

EL HOMBRE DE HIERRO

¿Qué haría Ud. con 40 Millones de dollares?

Esta misma pregunta se hace el ídolo del mundo femenino

WALLACE REID

en el precioso estreno de mañana Día de Moda PARAMOUNT

¡Malditos Millones!

Hoy en el UNION CENTRAL, Jueves de gran moda magnífico programa orquestal cinematográfico

MARY MAC LAREN presentará a nuestra High Life un dechado de arte en su comedia

BARRERAS DEL AMOR

Si gusta Ud. del arte fino, de la buena música y del confort, decídase y asista al espectáculo que se le ofrece

TEATROS - MUSICA - CINES

María Santa Cruz

Publicamos el retrato de esta elegante y gentil tonadillera, perteneciente a la Compañía de Osman Pérez Freire, que ha empezado a actuar en el Santiago.

María Santa Cruz se lanzó muy joven a trabajar en las tablas, cuando tenía sólo 16 años, iniciando su carrera artística en la opeerta.

Fué en Madrid la creadora de "La Casta Susana" y de "Cinema Star", obras en las cuales alcanzó muy buenos triunfos.

María Santa Cruz actuó también en ópera, género en donde tiene hechas partituras como "Traviata", etc.

MARIA SANTA CRUZ

Fotografía tomada por nuestro fotógrafo ayer tarde en el escenario del Santiago

Ultimamente se ha dedicado a la tonadilla, en donde está obteniendo, como en sus anteriores actuaciones, los mejores aplausos. María Santa Cruz ha sido la creadora de numerosas canciones que se han popularizado más tarde por ella y otras tonadilleras, como, "Cielito lindo", "Maldito tango", y muchas más.

María Santa Cruz, diferenciándose de la mayoría de las tonadilleras, canta bien, canta y ha cantado siempre muy bien, y por esto, en el primer tiempo de su vida en las tablas, carrera artística en la opereta.

Como un dato de que María Santa Cruz es considerada una buena cantante y una actriz de talento, consignamos el hecho de que, con motivo de haber quedado afónica la tiple Aída Arce, que da nombre a su compañía de operetas, el director de ésta compañía puso ayer desde Buenos Aires un telegrama a María Santa Cruz ofreciéndole un ventajoso contrato para ir a reemplazar a Aída Arce.

Y María Santa Cruz ha rechazado este contrato, porque ama el arte de la tonadilla, al cual está dedicando hoy todos sus entusiasmos y todo su arte.

TEATRO LA COMEDIA.—La reprisse de la opereta del maestro Lehar, "Eva", de anoche, mereció la más franca aceptación de parte de la concurrencia que asistió al Comedia.

Hoy Jueves, como día feriado, habrá dos funciones. En matinée, subirá a escena la popular opereta "La duquesa del Bal Tabarín", y en la noche, reprisse de "La Geisha", opereta que como es sabido, constituye uno de los más legítimos éxitos de esta Compañía, tanto por su interpretación como por la suntuosidad con que es presentada.

El Sábado, sección vermouth, a las 5.45.

El Lunes, reprisse de "El soldado de chocolate", hermosa opereta de Oscar Strauss, que hace muchos años no se representa en esta capital.

TEATRO SANTIAGO.— Con numeroso público hizo ayer sus dos funciones, la Compañía de Variedades que encabeza nuestro compatriota, el popular compositor Osman Pérez Freire. El éxito de esta compañía se puede dar ya por asegurado, puesto que ayer se aplaudieron con todo entusiasmo los diversos números del programa.

Tanto Pérez Freire en sus simpáticos estilos, como María Santa Cruz en sus tonadillas, que dice e interpreta con singular arte y elegancia y María Antonieta Castro (Ana Petrowa), la bailarina clásica chilena, llamada a ser una de las favoritas de la temporada, se han conquistado la voluntad de los santiaguinos.

—La bailarina española Isabel Fortuny, con sus alegres y ágiles danzas y los acróbatas de salón hermanos Brothers, completan este conjunto que tan encomiable actuación está teniendo.

—Para hoy anuncia tres funciones matinée, vermouth y nocturna, con programa escogido por toda la Compañía.

AIDA ARCE, AFONICA.— La simpática tiple de opereta Aida Arce, compatriota nuestra, pues que nació en Antofagasta, y una de las más populares artistas del género, acaba de quedar afónica, con lo cual tendrá que retirarse de la vida del teatro.

Aida Arce visitó Santiago con su compañía no hace mucho tiempo, obteniendo bastante aceptación.

COMPAÑIA DE ENRIQUE BAGUENA.—La compañía nacional de Enrique Báguena continúa con éxito su jira por las provincias del norte.

La temporada realizada en Taltal tuvo toda la simpatía del público y ahora la Compañía Báguena se encuentra en Antofagasta, en donde ha debutado anoche.

BENEFICIO EN EL COLISEO. — Con interés se espera el beneficio del actor Rogel Retes, que se celebrará el Lunes 7 y en cuya función se estrenará "Cruel soledad", letra del sentido poeta Daniel de la Vega, música del maestro Roberto Retes.

Según opinión de algunos que conocen la canción, se trata de un hermoso trozo musical que pronto será el vals de moda por su delicada letra como por su inspirada partitura.

''MI PADRE TENIA RAZON'' — A propósito de la versión española hecha por Juan Guzmán y Manuel Bianchi G.— Como un dato ilustrativo de la importancia de la obra de Sacha Guitry titulada ''Mi Padre tenía razón'', que acaba de ser vertida al castellano por los escritores nacionales Juan Juzmán Cruchaga y Manuel Bianchi G., hacemos presente que la sección cablegráfica de los diarios de ayer ha registrado el siguiente telegrama:

''Londres 1.o.— Anoche se efectuó en el Teatro Guitry, el estreno de ''Mon pére avait raison''. Aisistieron a esta representación el Rey y la Reina y numerosas personalidades francesas e inglesas. Los diarios consignan hoy el gran éxito alcanzado por Guitry''.

Oportunamente daremos más datos sobre la versión nacional de ''Mi padre tenía razón''.

LA PAREJA BELKISS-PRINCE.— Hoy se despide del público de los Teatros Septiembre y Brasil, la pareja de bailes Belkiss-Prince, después de haber trabajado una semana con simpática acogida de parte del público de estas salas. Por ser último día, trabajarán hoy en matinée, tarde y noche y presentarán sus mejores números entre ellos el nuevo sainete denominadao ''Jazz''.

TEATRO SAN MARTIN.— Tres funciones dará hoy la compañía Ross.

En matinée se reprisará el voudeville en tres actos ''Cupido en Acción''. En la sección especial se hará la comedia en dos actos. ''Los Corridos'' y couplets y tonadillas por Rosa de Granada.

En la nocturna, se hará la cuarta representación del voudeville en 3 actos ''La Mujer de Putifar'' o El suplicio del Tántalo'', terminando el espectáculo con nuevas tonadillas por Rosa de Granada.

El Sábado 5 se estrenará el sainete nacional representado en el Teatro Municipal y premiado en el certamen del Centro Hijos de Madrid, Un Juez Campesino.

TEATRO NACIONAL.— La compañía Ross que actúa en el Teatro San Martín, en su afan de dar impulsos al teatro chileno dedicará en adelante los Jueves de cada semana a representar obras de autores nacionales. Estas veladas nacionales se iniciarán el próximo Jueves 10 con la comedia de Rafael Frontaura. La oveja negra que nos diera a conocer Báguena en su temporada pasada.

Matinee-T. Unión Central

PRIMERA FUNCION: A LAS 2½:

"El Payasino"

Hermoso drama infantil.

SEGUNDA FUNCION, A LAS 3½:

"El Tesoro de los Aztecas"

Drama relacionado con la historia del Imperio mexicano.

TERCERA FUNCION, A LAS 4½:

"La Región de la Muerte"

Próximo Domingo:

"Manuel Rodriguez"

El Domingo 13 se dará comienzo a las exhibiciones de los lindísimos cuentos tomados de la celebérrima obra "CORAZON" de Amicis.

Maurice Ravel rechaza el cintillo rojo

Maurice Ravel, de quien conocen nuestros entendidos y aficionados a la música, su "Pavane", su "Sonatine", su "Quatuor", acaba de rechazar la cruz de caballero de la Legión de Honor.

Diez años atrás, había dicho ya, el en un tiempo considerado portaestandarte de la joven escuela moderna — Debussy fué un punto más, pues fué el caudillo — que "eso" no tenía utilidad alguna para él, desde que nada agregaría al talento que se le reconocía. Acababa de estrenarse en la Opera Cómica su única obra de teatro, "L'heure espagnole", un acto delicioso al decir de la crítica; se habló de premiarla con el cintillo. Más resultó, luego, que Ravel había rechazado una cosa no ofrecida; ningún acto oficial tenía producido la subsecretaría del ramo; Ravel quedaba, así un poco en descubierto.

Hoy las cosas se producen de muy distinta manera. Un decreto firmado por Poincaré nombraba caballero de la Legión al músico. Este aprovechó la circunstancia y rechazó el honor "por razones personales y de principios". Otro decreto, firmado ya por M. Deschanel, retiró entonces la Cruz. Conmoción en las esferas sociales, sonrisas en los círculos artísticos; comentarios graves e irónicos, de los diarios. Y Ravel en Suiza, desdeñoso de las galas del mundo, prepara un "ballet" que se estrenará en la temporada de bailes rusos de la Opera.

El gesto tiene algo de teatral, es sospechoso de afectación. Por mucho que pese el llevar una cruz, esta ofrecida a M. Ravel, convéngase en ello, es de las menos aplastantes. Todo esto es verdad. Pero no es menos verdad que M. Ravel ha gustado, siempre, de velar su verdadera personalidad con la gasa sutil de la ironía. Segundo premio de Roma en 1901, malquistábase en los dos años siguientes con los graves señores del Instituto, desarrollando el tema impuesto a los concurrentes con tales oposiciones. Sábese que los jóvenes músicos han de ceñirse, en concursos de esta índole, a procedimientos académicos, pues de lo que se trata es de probar que se tiene un bagaje de conocimientos profesionales, no un talento audaz. ¿Cómo desarrolló su tema M. Ravel? ¡Misterio!... Sábese únicamente, que un miembro del jurado declaró:

—M. Ravel puede tomarnos por artesanos de la música, pero no por imbéciles.

Hay quien asegura que Ravel desarrolló el austero tema como una opereta...

Aquella actitud explica la de ahora. Con los años — tiene 45 en la hora actual — Ravel no parece haber cambiado; sigue sintiendo, siempre, muy poco respeto por las instituciones oficiales. No ha de extrañar, pues, que acabe rechazando una Cruz de la Legión de Honor, quien empezó tomando el pelo a los académicos...

Anécdotas

MEXICO

Hace varios años se representó en un teatro de México la obra clásica "El médico de su honra", de Calderón de la Barca.

Al finalizar la representación, pidió el público muy seriamente que saliera el autor.

Decirle que éste había muerto hacía muchos años, era ponerle ante las narices su incultura.

Más tantas eran las voces y tal la insistencia, que uno de los autores de la casa, que por casualidad se hallaba entre bastidores, gritó a su vez:

—¡Arriba el telón!

Y de la mano del primer actor, Vicente Yáñez,, se presentó en escena, saludando gravemente al público.

No hay para qué decir que fué aplaudido con gran entusiasmo.

Notas de Buenos Aires

EL MAESTRO SERAFIN RECHAZA A VARIOS ELEMENTOS DE LA ORQUESTA DEL COLON.— ALGO QUE DEBIERA OCURRIR AQUI, EN EL MUNICIPAL.—Transcribimos, sin comentarios el párrafo siguiente, de un diario de la localidad:

"Ante la evidencia absoluta de que no hay sociedad musical por poderosa e intransigente que sea, que pueda hacer aceptar que suene un ''mi'' donde hace falta un ''re'', la orquesta misma convino en que no era posible continuar así. Y fueron separados de ella diversos elementos —instrumentistas de viento y de percusión, no de cuerdas, que son en su mayoría excelentes— poniéndose a otros en cuarentena... Lo grave es que no todos han podido o podrán ser substituídos con alguna ventaja, por la simple razón— los últimos conciertos sinfónicos lo han probado una vez más— de que no hay en plaza especialistas de determinados instrumentos capaces de afrontar con éxito el papel que ciertos compositores les han reservado en sus obras.

Y la falla, harto seria para la mejor interpretacin de los trabajos más interesantes incluídos en el programa de esta temporada deberá tratar de subsanarla, en lo posible, el director haciendo estudiar individualmente o en pequeños grupos a los que deban por fuerza continuar bajo sus órdenes. Total: una pérdida enorme de tiempo para llegar a un resultado forzosamente relativo, porque el profesor no va a adquirir en algunas semanas el dominio que le falta de la técnica de su instrumento.

Un mal entendido amor propio y un principio proteccionista, que no da en el arte el mismo resultado que en el azúcar o en el vino, han creado esta situación, que es de esperar servirá de lección.''

CONCIERTOS

EL RECITAL DE AYER DE ROSITA RENARD

Ayer por la tarde, conforme a lo anunciado, se efectuó, en la sala del Unión Central, un recital de piano de Rosita Renard.

La distinguida virtuosa supo, como de costumbre, cautivar a su auditorio, regalándolo con interpretaciones irreprochables, rebosantes de interés y de bellezas, tratadas con la fuerza de estilo y la técnica cristalina que caracterizan, la silueta pianística de esta extraordinaria virtuosa.

El público la aplaudió con marcada insistencia, reclamando y obteniendo, números fuera de programa.

RECITAL DE PIANO FRANCES NASH.—Ha sido recibido con mucho agrado el anuncio del segundo recital de la distinguida y eminente concertista señorita Frances Nash, para el Lunes 7, a las 6.30 P. M. en el Teatro Unión Central.

El programa confeccionado para este concierto, de interés y novedad, es el siguiente:

I. Bach.—Fantasía cromática y fuga.
II. Mc. Dowell.—Sonata heroica.
III. Chopin.—Improntu en sol bemol.
Nocturno en mi mayor.
Scherzo en do sostenido.
IV. Listz.—Un suspiro.
Rapsodia N.o 15.

Las localidades están, como siempre, en la Casa Weil, Estado 354.

NOTICIAS CINEMATOGRAFICAS

LA SUPER PRODUCCION FRANCESA, QUE ESTRENARA EL SABADO EL SPLENDID.— El Sábado estrenará el Splendid, grandiosa y hermosa super producción de arte de la Casa Pathé-París, única obra que en vida interpretó la encantadora amiga del Rey Manuel de Portugal Gaby Deslys, mártir de su propia belleza, pues prefirió morir antes que permitir que una operación desfigurara su rostro perfecto. Se presenta en esta obra en toda la plenitud de su belleza y de su juventud. ''Bouclette'', tal es el título de la obra refiere la novela de un célebre mimo, que recoge a una pobre muchacha, la hace su esposa, y la enseña el arte en el que él triunfa, pero que luego, olvidada la niña de los favores que le debe dejar llevar por los ruegos de un hombre a quien cree sincero. Pero la vida, le hace comprender rudamente, cual es el verdadero camino que debe seguir y cuando desea volver a él, ve que su imprudencia ha deshecho la felicidad, del hombre que todo lo diera por ella, y entonces debe volver de nuevo a crear aquello que su locura e imprudencia rompieron. El gran actor de la Comedia Francesa M. Signoret, uno de los más queridos de nuestro público, desempeña con arte el rol principal, haciendo en él su mejor creación. Las localidades para ''Bouclette'' son numeradas y se encuentran a la venta todo el día en la boletería del teatro.

LOS INTERPRETES DE ''EL JOCKEY BOXEADOR''.— Estrenará en la próxima semana el Splendid, la primera de las producciones que se hayan hecho después de la guerra en Inglaterra, el poema de amor y de sport, titulado: ''El Jockey Boxeador'', obra que está principalmente interpretada por un apuesto y elegante lord, joven campeón, como se puede juzgar en la obra, de todos los sports, actor cuya nobleza y distinción se nota en cada uno de sus ademanes, conquistándose por ello desde el primer momento las simpatías de los espectadores. Los roles femeninos, los interpretan, dos encantadoras actrices inglesas, pero pertenecientes a la escue ricana, país donde han obte nados triunfos, las herma ney.

"MICKEY" EN LA MATIN HOY DEL SPLENDID.—A l ofrece hoy el Splendid una en la que será exhibida la obra tra de Mack Sennet, "Mickey" ha alcanzado un gran éxito protagoniza en forma admi encantadora actriz Mabel N

Hay en esta obra, que se lla en el oesto americano, se de las más audaces aventuras emocionantes, vertiginosas entre trenes persecuciones a caballo, etc.

"PATAS ARRIBA" POR TA HOLMES EN LAS FUNCIO MODA DE HOY DEL SPLE

Tanto en la especial de mo en la segunda de hoy prese Splendid el estreno de una producción Triangle Special lada "Patas arriba", gracio conmovedor romance de am de lujo y de originalidad, presentan novísimos y estr cos sistemas de vida, espec adaptados a la busca de ca. Hace en esta obra su creación, el distinguido, sim elegante actor Taylor Holm

"Patas arriba" es una dada la novedad de su asu arte de sus escenas, obtendr to.

"EL SECRETO DEL HIND SESSUE HAYAKAWA.— E el Splendid, en sus funcione da de mañana, una nueva pr de la Robertson Cole, distrib las Extras Films y titulada creto del hindú", obra en la ce su mejor creación el gra co japonés Sessue Hayakaw

El argumento de esta obra ne la igualdad de las raza nas, demostrando con raz tos incontrarrestables, que rioridad que algunos se emp encontrar a todos los que nezcan a la raza blanca es mente ilusoria, pues tan gra tistas y nobles y heroicas fi habido entre la raza blanca las demás que habitan en el La presentación de la obr lujo.

MAY ALLISON, LA FAV DE NUESTRA SOCIEDAD.— cantadora estrella de la Me ha alcanzado últimamente el de favorita de nuestra soc que últimamente ha triunf obras como "La edad de los ños" y "La luz del mundo", a presentarse en las funci moda del Domingo del Splen una comedia de lujo, que pu siderarse como la mejor cre la actriz. Se titula "Casi y su argumento comienza hermosas montañas de Sui terminar en una residencia llonarios americanos.

LAS TRES FUNCIONES D DEL CINE ALHAMBRA SE CON "MANUEL RODRIGU La cinta que ha iniciado el grande de la Cinematografía

Domingo-Malditos Millones por Wallace Reid

SETIEMBRE

Tarde, a las 6.05 - Noche, a las 9.20 - Teléfono Inglés 404

HOY LOCALIDADES NUMERADAS

Norma Talmadge

en la conmovedora y lujosa producción SELECT:

"EL ORGULLO"

MATINEE — NIÑOS: $ 0.80

LA PIEDRA DEL DIABLO

Por GERALDINA FARRAR y WALLACE REID.

Sorteo de novelas, cuentos y dibujos entre todos los asistentes.

T. BRASIL

Tarde, a las 6.30 - Noche, a las 9.30 - Teléfono Inglés 3141

ALICE BRADY

en el sentimental romance de amores contrariados:

SU CARA MITAD

El éxito más ruidoso de la marca SELECT.

MATINEE — NIÑOS: $ 0.80

PERLAS OCULTAS

Sensacionales aventuras por SESSUE HAYAKAWA.

Sorteo de novelas y cuentos. Lindo programa musical por la orquesta.

En las tres funciones BAILES por la pareja BELKISS-PRINCE. Matinée - Tarde - Noche

POLITEAMA Especial y Noche: Estreno METRO:

JUVENTUD

Admirable creación del simpático BERT LYTELL.

MATINEE:

MICKEY

La obra maestra de MACK SENNET y MABEL NORMAND.

ELECTRA Especial y Noche: Episodios 10, 11 y 12:

EL MISTERIO DE LOS 13

Triunfo definitivo del célebre FRANCIS FORD "El Rey de la Bofetada".

MATINEE:

La Hija del Lobo Solitario

Magnífica creación de LUISA GLAUM.

SABADO en el SPLENDID

PATHE PARIS presentará el estreno en Chile de su más extraordinaria y hermosa superproducción, el conmovedor drama pasional:

BOUCLETTE

Obra de gran lujo y exquisito arte, en la que se presenta la comedia musical de más éxito en París, y en la que toman parte doscientas encantadoras muchachas, parte que ha sido fotografiada en colores. Esta obra es la única que interpretara en su vida la famosa amiga del Rey de Portugal:

GABY DESLYS

célebre por la belleza de su rostro, la perfección de su cuerpo y la extraña originalidad de sus regias toilettes. La secunda el gran actor de la Comedia Francesa: Mr. SIGNORET.

TEATRO COLON

HOY - ESPECIAL Y NOCHE

VINDICACION

T. NOVEDADES -- HOY 3 FUNCIONES

MATINEE

VINDICACION

ESPECIAL Y NOCHE - ESTRENO PARAMOUNT

"ESPIAS"

SPLENDID - HOY

MUY LUEGO: "VERITAS VINCIT", MADE IN GERMANY

MATINEE A LAS 3.15

(Niños: $ 0.60).—El éxito de los éxitos!

MICKEY

La obra maestra de MACK SENNET. Comedia-drama desarrollado en el Oeste americano, y en el que la encantadora

MABEL NORMAND

realiza toda clase de proezas estupendas y de hazañas de sensacionalismo jamás admirado en obra cinematográfica alguna. Carreras de a caballo, entre autos y trenes, y todo lo más sensacional que puede ser filmable.

Especial de gran moda, a las 6.30 P. M., y Segunda Tanda, a las 10.30 P. M.

Colosal estreno "TRIANGLE SPECIAL": El famoso "Max Linder Americano",

TAYLOR HOLMES

el más simpático, gracioso, elegante y distinguido de los actores americanos, e inolvidable protagonista de "Taxi", en su suprema creación:

PATAS ARRIBA

Graciosísimo poema de amor, de formidable originalidad, obra de gran lujo y exquisito arte, cuyo desarrollo sentimental a la vez que cómico forma el espectáculo más agradable del cine.

Primera tanda, a las 9.15 P. M.—Suceso inmenso! "LA EDAD DE LOS ENSUEÑOS", por MAY ALLISON.

MAÑANA VIERNES

Gran estreno "EXTRAS-FILMS":

EL SECRETO DEL HINDU

Emocionante drama pasional de suprema belleza y extraordinario lujo, creación suprema del gran trágico japonés:

SESSUE HAYAKAWA

quien en esta obra tiene ancho campo para demostrar su excepcional talento dramático que lo ha hecho célebre en el mundo.

l.—La Empresa del Cine Alham- a, apreciando el éxito que ha te- do en Santiago la cinta "Manuel drígues", ha reguelto mantenerla programa durante el día de hoy sus tres funciones.

Existe interés por conocer esta a, ya que ella es el primer expo- nte genuinamente histórico que e de los talleres de nuestra cimatografía nacional. Además, se rierte un aplaudible deseo en el blico de estimular la obra y co- erla.

Las localidades durante los días de reno y hasta el de ayer mismo, se ron totalmente agotadas a las meras horas de la tarde. Esto se lica por el lógico entusiasmo que ía levantar la cinta, tal como ha edido en Valparaíso.

"Manuel Rodríguez" es una pieza tiene doble mérito. No solamen- es un simple espectáculo diver- r, sino que instruye a la vez. En a obra se cumple la máxima de truir deleitando. Dentro de la pieza se ha metido una novela y una excelente biografía de Manuel Rodríguez, el bravo chileno que con una astucia llena de gracia, supo burlar las vigilancias más completas de los españoles.

La novela que se desarrolla es una obra del literato chileno Blest Gana, "Durante la reconquista" y está adaptada al cinema por el escritor nacional don Rafael Raveau.

WALLACE REID HACE EL PROGRAMA DE MAÑANA EN EL ALHAMBRA, DIA DE MODA.—"Malditos millones" es la obra con que se presenta mañana en la pantalla del Cine Alhambra el simpático galán Wallace Reid. Las características de esta obra la han hecho merecedora para que prestigie el programa de los Viernes de moda del Cine Alhambra.

Se trata de una delicada comedia, llena de sprit y gracia. Es elegante y hermoso molde para que en ella actúe Reid. La pieza se basa en los millones de su propietario, o sea de Wallace. Sin saber cómo ni cuando, una mañana se entera por la noticia de un diario que un tal señor—que no es nadie más que él—ha heredado una colosal fortuna: nada menos que de veinte millones. Una tontería para cualquiera, como se ve. Lo primero que hace Reid es preguntarse qué es lo que puede hacerse con veinte millones. Se pone a cavilar y no descubre nada. El caso es que antes era muy feliz, tranquilo, no tenía que defenderse de nadie y nadie lo molestaba. Pero desde que fué dueño de una fortuna tan inmensa, todo un mundo de canallas lo rodeaban con el objeto de sacar tajada de los millones. Y esta lucha lo dejó tonto, hasta el extremo de verse a punto de perder a su más preciado bien: su novia, una exquisita rubia.

La pieza tiene un aspecto alegre que agrada y forma buena opinión. Como se ve, es un buen programa para un día de moda.

"CASADOS POR ERROR".— La cinta que estrena mañana el Cine Alhambra.—Warren Kerrigan y Lois Wilson.—A la vez que ofrece momentos alegres, la cinta "Casados por error", que mañana estrena el Cine Alhambra, tiene instantes de fuerte emoción.

Siempre Warren Kerrigan, uno de los actores favoritos de las damas, ha combinado en sus espectáculos cinematográficos la intriga dramática con la fina comicidad, que dentro de un argumento interesante desenvuelve perspectivas que son para todos los gustos. "Casados por error" participa de ambos géneros: del cómico y del sensacional, con variantes amenas y escenas vigorosas que cumplirán con todas las exigencias.

Lo acompaña en esta pieza Lois Wilson, su encantadora pareja que siempre lo acompaña. La obra tiene, también, un carácter de romance de aventuras que suceden entre la gente maleante, donde se mezclan muchos escenarios, tanto los urbanos como los del campo. Warren tiene que luchar con un mundo de gente encargada de explotar al prógimo. Un ladrón formidable y temible es su enemigo directo y es a éste a quien se ve obligado a ponerle los puntos encima. Es un problema que se resuelve con éxito.

La pieza es un estreno de Pathé New York.

LAS FUNCIONES DEL TEATRO NOVEDADES. — "Vindicación" y "Espías"—En esta sala se dan hoy dos cintas. En la matinée, se pasa la cinta "Vindicación", obra que, como se sabe, interesa a todo nuestro público por tratarse en ella de una tragedia que causó sensación en New York.

La sección de la tarde se hace con un gran estreno Paramount, "Espías", interpretada por Dorothy Dalton, mujer hermosa y elegante, que siempre se ha caracterizado por el lujo de sus toilettes.

La obra se repite en la noche también.

"BARRERAS DEL AMOR".— La sala del Teatro Unión Central ofrece a sus habitúes esta comedia de la manufactura Universal Especial Atracción, a la que se le ha escogido un hermoso programa orquestal.

El principal rol está a cargo de Mary Mac-Laren, actriz que goza de gran popularidad en el mundo cinematográfico.

Como tema, "Barreras del amor" presenta la historia de una ingénua que comprendiendo el calvario de su vida por quererla desposar con un zángano, resolvió independizarse y costearse su vida por sus propios esfuerzos. Las peripecias que Mary tiene que soportar son por demás divertidas y estamos seguros que serán del agrado del público.

"AVENTURAS DE CICLON". — Con los cuentos "Ciclón lucha y vence" y "El regreso de Ciclón" se proseguirán los cuentos de "Ciclón Smith", que la Universal ha filmado para complacer a los millares de admiradores de Eddie Polo, quien sirve el rol de "Ciclón". Cada uno constituye un tema diferente y como en todas las creaciones de Polo, abundan los actos de destreza, las formidables peleas, los actos de arrojo y las escenas de honda sensación.

[illegible]

CORINA GRIFFIHT.—La encantadora hermana de David Griffith, apodado el mago de la cinematografía, presentará próximamente su última creación de tema sensacional con la que ha obtenido un nuevo éxito. Se titula "¿Asesina?..." y su desarrollo trascurre entre miles de conjeturas, sin que el espectador pueda adelantar esto o aquello. Por momentos la protagonista se nos figura el misterio personificado, pero un amoroso idilio que se entabla hecha por tierra esta hipótesis.

TEATRO SETIEMBRE.— En las funciones de tarde y noche se estrenará hoy la vista Select titulada "El orgullo", interpretada por la actriz Norma Talmadge. Esta obra, presentada con el lujo peculiar de todas las producciones Select, pone de relieve los males de un desmedido orgullo o amor propio, a que tan propensa es la humanidad. El orgullo es la base de la intransigencia y en la película en cuestión, causa la ruina de una familia y la desdicha de una joven.

En la matinée se exhibirá la película Artcraft "La piedra del diablo", interpretada por Geraldina Farrar y Wallace Reid. Habrá un buen surtido de novelas de Julio Verne, Salgari y Amicis, libros de cuentos y de dibujos, etc., para ser sorteados entre los niños de todas las localidades.

En las tres funciones habrá bailes por la pareja Belkiss-Prince.

TEATRO BRASIL.— Tanto en la especial como en la nocturna se exhibirá la hermosa cinta Select, intitulada "Su cara mitad", con la cual reaparece la actriz Alicia Brady, recordada heroína de "Su noche de bodas" y "Frou-Frou". Esta película cuenta la historia de dos hermanas enamoradas del mismo joven y da buenos consejos para ser feliz, a pesar de ser rico y de estar enamorado.

En matinée, se exhibirá la vista de aventuras "Perlas ocultas", interpretada por Sessue Hayakawa.

Entre los niños de todas las localidades se sorteará un buen número de novelas de Verne, Salgari y Mayne Reed, y de libros de cuentos y dibujos.

En las tres funciones habrá bailes por la pareja Belkiss-Prince.

CINEMATOGRAFIA NACIONAL — "Cuando Chaplin enloqueció de amor"—Han sido ya terminados los últimos títulos de la comedia nacional "Cuando chaplin enloqueció de amor", que era el único detalle que quedaba pendiente para proceder a la presentación de la cinta. El estreno se efectuará, como ya lo hemos publicado, en la semana entrante en el Cine Alhambra.

EL GARDEN THEATRE OFRECE HOY TRES FUNCIONES.— Tres escogidas funciones anuncia para hoy esta elegante sala de la Alameda. En matinée, con las entradas válidas para el sorteo del tren eléctrico que se rifará a beneficio del Patronato Nacional de la Infancia, la bonita cinta "Por su palabra de honor". En especial y nocturna, la artística y elegante comedia Select por Constance Talmadge "El velo gris".

LOS ESPECTACULOS DEL TEATRO ALAMEDA.— Con bastante acierto han sido elegidas las cintas que presenta hoy este teatro en sus tres funciones.

En matinée, da el último éxito de la acreditada manufactura Artcraft "La piedra del diablo", en la que intervinienen artistas de la categoría de Geraldina Farrar y Wallace Reid.

En las funciones restantes presenta el bello espectáculo Paramount titulado "Una hija de Eva", creación acabada de la eminente actriz Dorothy Dalton.

4 CINTAS DARA HOY EL MUNDIAL CINEMA.—Muy concurridas prometen estar las tres funciones que dará hoy este cine, dados los estrenos que presentará en ellas.

En matinée da "Dios como testigo", exponente Fox de valía.

En especial exhibirá por última vez "Vindicación" y la nocturna la hará con dos meritorias novedades: la artística comedia Select por Constance Talmadge "Felicidad a la moda" y el impresionante drama "Perlas ocultas" por Sessue Hayakawa.

SOLO PARA NOVIAS Y CASADAS.—Bajo este título presentará en la capital la Compañía Italo Chilena el primer exponente de la acreditada manufactura Swenska, casa escandinava que se dedica a la edición de grandes monopolios y elegantes comedias similares a las de la casa Nordisk.

"Solo para novias y casadas" es una exquisita comedia social de refinado buen gusto y fastuosa presentación, de argumento delicado e interesante, basado en un consejo a las damas y señoritas. En su interpretación figuran dos estrellas de la escena muda escandinava, el apuesto galán Victor Sjostrom y la hermosísima actriz Karin Molander.

"Sólo para novias y casadas" se estrenará en uno de nuestros cinemas más frecuentados por el sexo bello, en la próxima semana.

"MICKEY" SE EXHIBE EN LA MATINEE DE HOY EN EL POLITEAMA.— Hoy en la matiné exhibirá el Teatro Politeama la obra de Mack Sennet titulada "Mickey". Como se sabe esta película es creación de la actriz Mabel Normand, una de las favoritas de la escena muda. Para las funciones especial y nocturna, anuncia este teatro el estreno de la hermosa obra dramática titulada Juventud, interpretada por el simpático actor Bert Lytell, quien en esta cinta hace un verdadero elogio de la juventud, un canto pleno de entusiasmo a la edad en que según dice el autor "todas las cosas son bellas y todo digno de amor".

LA PENULTIMA FUNCION DE "EL MISTERIO DE LOS 13". — HOY EN EL ELECTRA.— Para hoy en las funciones especial y nocturna anuncia el Teatro Electra los episodios 10 ,11 y 12 de El Misterio de los 13, serial que ha alcanzado un éxito por demás lisonjero en los teatros en que se ha exhibido. Como se sabe esta película es interpretada principalmente por Francis Ford. En la matiné exhibirá el Electra por última vez La Hija del Lobo Solitario ,drama de aventuras policiales en las que interviene una asociación de maximalistas británicos Hace una creacin por demás digna de aplausos la actriz Luisa Glauam.

HOY ESTRENA "SU CARA MITAD" EL TEATRO IRIS (Castro 130).— En la sección especial y en la nocturna de hoy estrena este teatro el exponente de lujo marca Select titulado "Su Cara Mitad" interpretada por la hermosa y elegante Alice Brady.

En la matinée se pasa por última vez "Dios como tsetigo".

El Sábado como 14.o día de moda estrena este teatro otra película Select titulada "El Velo Griss" interpretada por Constance Talmadge.

PROGRAMAS DE HOY

COMEDIA.— Compañía de Operetas Valle-Csillag.—Matinée. "La duquesa del Bal Tabarín". Noche, "La Geisha".

SANTIAGO.—Compañía de Variedades Santa Cruz-Pérez Freire.—Matinée, vermouth y noche, con nuevos números por todos los elementos de la Compañía.

SAN MARTIN.—Compañía de Casimiro Ross.—Hoy tres funciones por esta Compañía de comedias y vaudevilles y por la tonadillera Rosa de Granada.

ALHAMBRA.— Matinée, tarde y noche, se pasa la cinta nacional "Manuel Rodríguez".

SPLENDID. — Matinée, "Mickey", por Mabel Normand. Especial y segunda tanda, "Patas arriba", por Taylor Holmes. Primera tanda, "La edad de los ensueños", por May Allison y Ben Wilson.

SETIEMBRE.— Matinée: "La piedra del diablo", por Geraldina Farrar y Wallace Reid. Tarde y noche: "El orgullo", por Norma Talmadge. En las tres funciones, además, habrá bailes por la pareja Belkiss Prince.

BRASIL. — Matinée: "Perlas ocultas", por Sessue Hayakawa. Orquesta y sorteo de novelas a los niños. Bailes por la pareja Belkiss-Prince. Tarde y noche: "Su cara mitad", por Alicia Brady. Bailes por la pareja Belkiss-Prince.

GARDEN.— Matinée, "Por su palabra de honor". Especial y nocturna, "El velo gris", por Constanza Talmadge.

ALAMEDA.— Matinée, "La piedra del diablo", por Geraldina Farrar y Wallace Reid. Tarde y noche, "Una hija de Eva", por Dorothy Dalton.

MUNDIAL.—Matinée, "Dios como testigo". Especial, "Vindicación". Noche, "Felicidad a la moda", por Constance Talmadge y "Perlas ocultas", por Sessue Hayakawa.

POLITEAMA.— Matinée, "Mickey", obra maestra de Mack Sennet, por Mabel Normand. Especial y noche, "Juventud", por Bert Lyetll.

ELECTRA.— Matinée: "La hija del lobo solitario", por Luisa Glaum. Especial y noche, episodios 10, 11 y 12 de "El misterio de los 13".

INDEPENDENCIA.— Matinée, "El mayordomo de la estancia", por Jack Gardner. Especial "La mano del muerto", por Texas Guinan. Nocturna, episodios 10, 11 y 12 de "El hombre de media noche".

SELECTA.— Matinée, "La hija del lobo solitario", por Luisa Glaum. Nocturna, cuarta función de "El hombre de media noche".

TEATRO LA COMEDIA

Empresa Ernesto Bouquet

Gran Compañía de Operetas en Castellano VALLE-CSILLAG

HOY —JUEVES 3 JUNIO— HOY

Dos grandes funciones Dos. Matinée, a las 3.15 P. M. Espléndido éxito

LA DUQUESA DEL BAL TABARIN

Gran suceso de la Compañía.

Noche, a las 9.15 P. M. Exito sin igual de la preciosa opereta en tres actos, de gran espectáculo

LA GEISHA

Sábado, vermouth selecto, a las 5.45 P. M.

Lunes 7: gran reprisse, "El soldado de chocolate".

TEATRO SANTIAGO

Empresa Ernesto Bouquet

Gran Compañía de Variedades

SANTA CRUZ PEREZ FREIRE

HOY —JUEVES 3 JUNIO— HOY

Tres funciones Tres. Matinée, a las 3.15. Tomando parte toda la compañía.

Vermouth, a las 6.15 P. M. Dedicado a las familias.

Nuevos números. Estreno de tonadillas

Noche, a las 9.15 P. M. Extraordinaria función.

Estrenos por todos los artistas

Siempre estrenos.

AMERICAN. — Matinée, "La mano del muerto" y "La esposa de Jim Cameron", por Texas Guinan y William S. Hart. Especial, "La crisálida", por Norma Talmadge. Nocturna, "La luz de la Victoria", por Monroe Sallisbury.

NOVEDADES.— Matinée, "Vindicación". Especial y noche, "Espías", por Dorothy Dalton.

IMPERIAL.— Matinée, "Perlas ocultas". Especial, series 7, 8 y 9 de "El hombre de media noche". Noche, las mismas series y "Una hija de Eva", por Billie Burke.

COLON.— Matinée, "Luchando con la muerte", protagonista, Wallace Reid. Especial y noche: "Vindicación".

IRIS (Castro 130).— Matinée, "Dios como testigo". Especial y noche, "Su cara mitad", por Alice Brady.

SENSACIONAL NOTICIA!

Alessandri y Borgoño derrotados

UN NUEVO CANDIDATO PARA LA PRESIDENCIA

A última hora ha llegado la noticia de haber retirado sus candidaturas a la Presidencia los señores Alessandri y Borgoño, convencidos de que no había lucha posible contra el nuevo y popular candidato que será aclamado por Chile entero como futuro Presidente; y no podía ser menos desde que se trata de uno de los hombres más queridos en el mundo entero. Todos los partidos políticos están de acuerdo que sea proclamado en todos los teatros de Santiago en pocos días más, y no hay para qué dudar que un éxito colosal coronará sus esfuerzos y que será un gran día de fiesta en todo Chile la proclamación de Charlie Chaplin, "En un Día de Placer".

DIECIOCHO. — Matinée, "La pascua roja" y "El jardín zoológico de Roma". Además, una comedia Mac Sennet. Soirée y noche "En terreno peligroso", por Corina Griffith.

DELICIAS. — Matinée: Corina Griffith en "El terreno peligroso". Especial y noche, "Barrera de amor", creación de María Mac Larem.

CHILE. — Matinée "Cow-boys contra cow-boys". Especial y nocturna estreno "Felicidad a la moda", por Constance Talmadge. Nocturna: debutará el cantante, humorista y parodista Rogel Retes.

EXCELSIOR.— Matinée: "Maciste Enamorado" y Carlitos Chaplin; vermouth: "Hembra", creación de Itala Manzini. Noche: episodios 7, 8, 9, 10, 11 y 12 de "La lucha por los millones".

ALAMEDA — TARDE Y NOCHE — ESTRENO PARAMOUNT por DOROTHY DALTON UNA HIJA DE EVA

Matinée: CH-PLIN - PIEDRA DEL DIABLO por Wallace Reid y la FARRAR.

GARDEN — ESPECIAL Y NOCHE — CONSTANCE TALMADGE en la deliciosa comedia SELECT EL VELO GRIS

Matinée con venta de boletos para la rifa del tren e éctrico. La bonita cinta: POR SU PALABRA DE H NOR.

MARMOLERIA "BOTTINELLI"

Cienfuegos, 67 :-: Teléfono, 683

ESPECIALIDAD EN: ALTARES, MAUSOLEOS, GRADAS, PISOS Y MARMOLES IMPORTADOS PARA MUEBLES.
PRECIOS SIN COMPETENCIA :-: TRABAJO RAPIDO

TEATRO VICTORIA — HOY — TRES FUNCIONES

MATINEE dedicada al mundo infantil:

Qué inocente!..

Por la encantadora OLIVIA THOMAS.

Especial y Noche: ESTRENO MACK SENNET:

MICKEY

Por la gran actriz MABEL NORMAND

Acompañado por la orquesta, con música propia de Mickey.

T. IRIS Castro 130 HOY

Matinée a las 3 en punto

Dios como Testigo

Especial de gran moda, a las 6.15 y nocturna a las 9.30

SELECT presenta a la hermosa ALICE BRADY en

SU CARA MITAD

SABADO: "EL VELO GRIS", POR CONSTANCE TALMADGE

TRATAMIENTO de las enfermedades del pecho

Entre los medicamentos más ocidos destinados a combatir o iar las enfermedades del pe- o, el LICOR DE ALQUITRAN a conquistado el puesto de hopor su uso constante en las icas y Hospitales.

Queriendo aprovechar de esta taja, lo hemos elegido como e de nuestra preparación, agre- dole algunos de los produc- más acreditados en las expe- ncias terapéuticas, que, admi- rados aisladamente, son in- pletos en sus efectos; pero ados al licor de alquitrán, ac- n maravillosamente y hemos nado la nueva preparación de- minada:

A-TOS

margo y agradable, que a más sus virtudes curativas en las rmedades del pecho y pulmón n tónico del estómago y un sfectante de las vías respira- as.

na larga experiencia nos auto- para recomendarlo especial- te como calmante en el asma nquial y contra cualquiera tos, rebelde que sea.

otables resultados hemos ob- do como calmante en la tos os tísicos, a quienes devuelve sueño tranquilo y reparador, orándoles a la vez la diges-

Preserva y fortalece las cuer- vocales a los cantantes.

A-TOS

e vende en todas las Boticas.

ABORATORIO DEL STHENOGEN

colás Galasso Colavolpe

Santiago-Chile

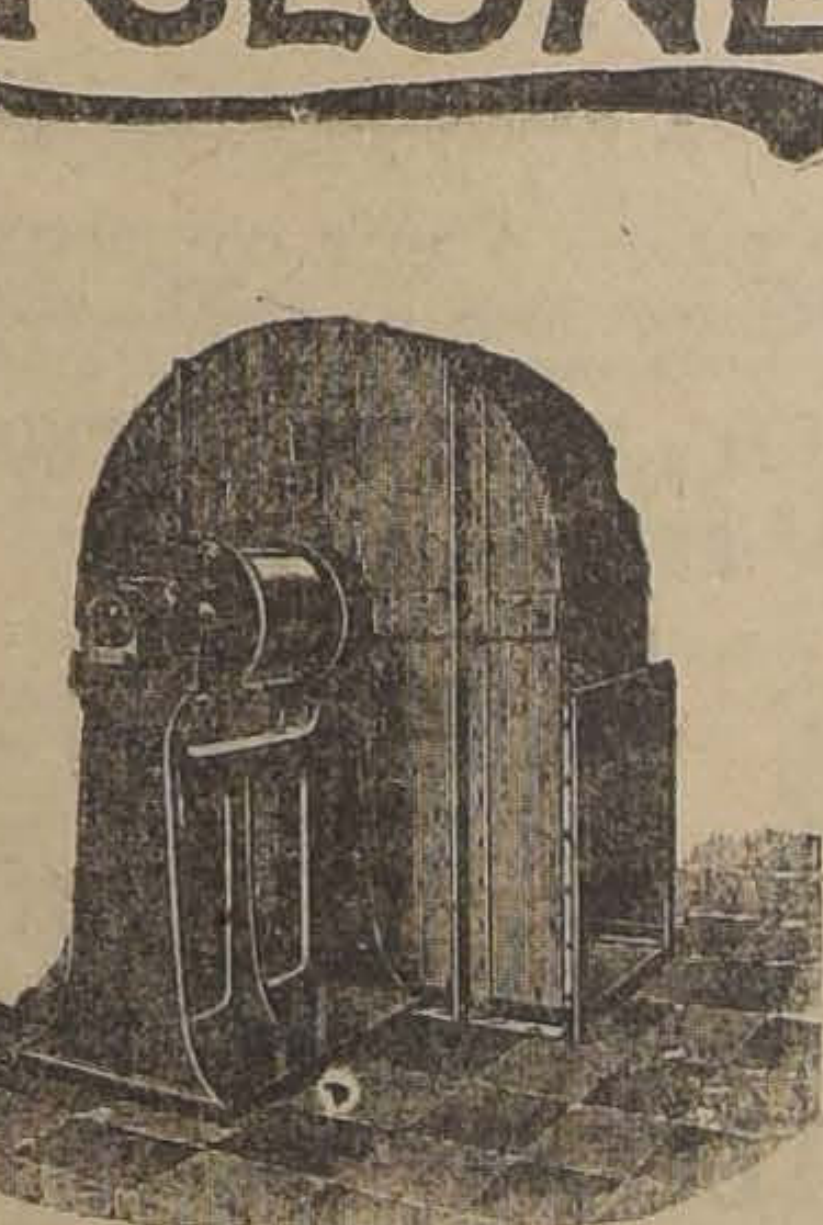

Matthews Yates, Ltd.

SWINTON, MANCHESTER

SISTEMAS DE VENTILACION MARCA

CYCLONE

VENTILADORES PARA MINAS Y OTROS USOS
VENTILACION PARA CASAS
Plantas "CYCLONE" para soldadura
Autógena Oxi-Acetilénica
REPRESENTANTES EXCLUSIVOS:

IMPORTADORES ERRAZURIZ INGENIEROS SIMPSON EXPORTADORES CONTRATISTAS & Co

BANDERA 262

LONDRES - SANTIAGO - NUEVA YORK

UNA REDUCCION DE 20 A 30 o|o EN LOS PRECIOS DE NEUMATICOS "FISK"

Debido a que hemos adquirido un gran stock de estos afamados neumáticos antes del descenso del cambio y de la alza de precios de todos los fabricantes de artículos de goma, podemos ofrecer al público, a precios extraordinarios neumáticos de todas las medidas para todos los coches.

Puede economizar mucho dinero comprando en nuestros 3 almacenes

ACCESORIOS - MENDEZ Y Cía. - REPUESTOS FORD

Santiago: Delicias esq. Dieciocho - Valparaíso: Pedro Montt 201 - Santiago: Huérfanos 786

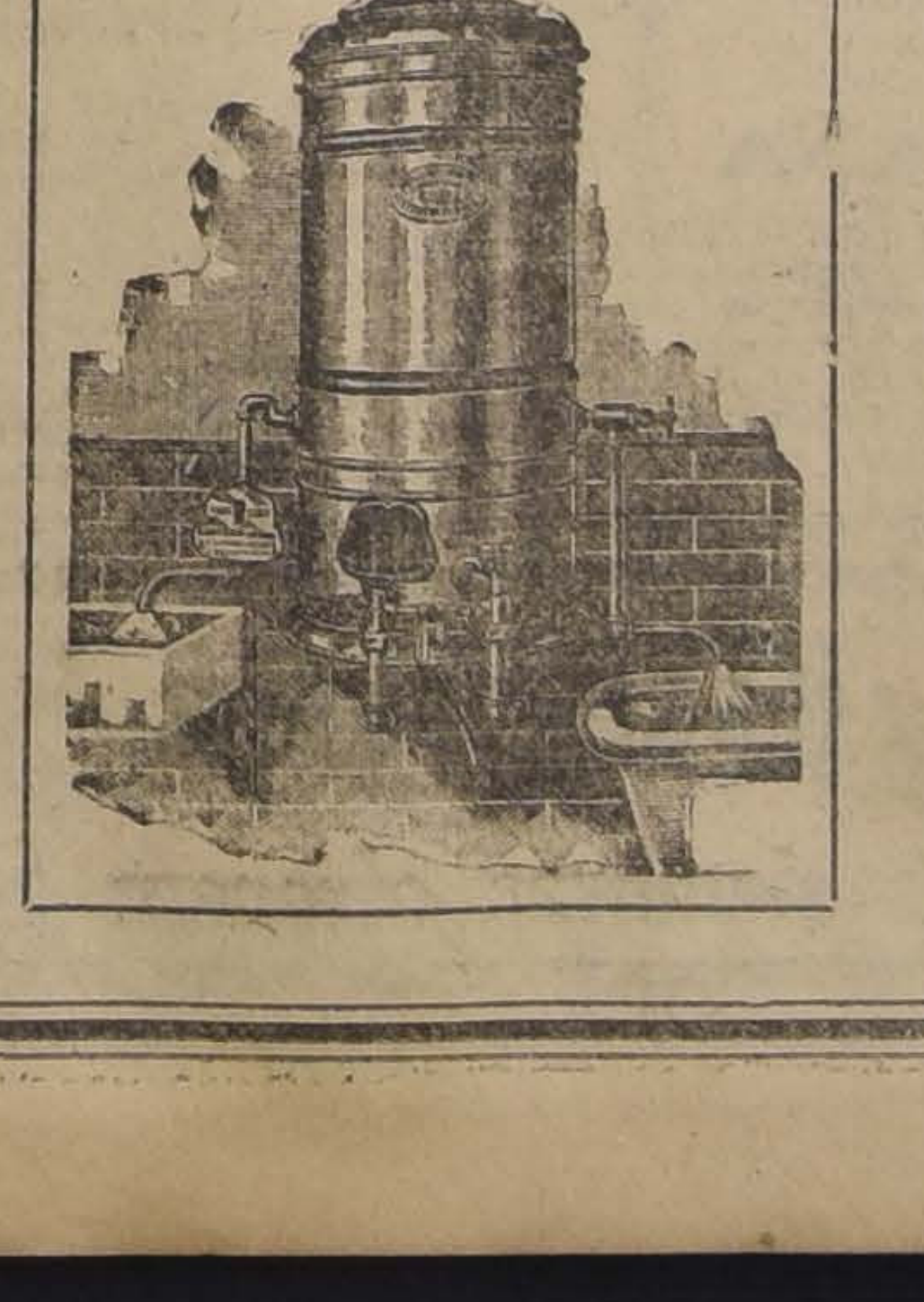

Calentadores para Baño

Ofrecemos calentadores automáticos para baño. Producen agua caliente en cualquier momento y en cantidad ilimitada.

Ofrecemos también: Baños enlozados, Lavatorios, W. C., Bidets, Lluvias, etc.

Nos encargamos de la instalación de nuestros artefactos.

CASA SANTIAGO WEBB & Co.

Cas. 1767 - Estado 156-158-170 - Teléf. Ing. 3176-3177

INFORMACIONES DEL EXTERIOR

Servicios de nuestros Corresponsales Especiales, vías Eastern y Colón, de "The Associated Press", vía Colón, y de la Agencia Havas

LA POSTERGACION DE LAS CONFERENCIAS DE SPA, PROPUESTA POR EL PREMIER NITTI, NO ES ACEPTADA POR LOS ALIADOS

GRAN BRETAÑA

DE LA DIPLOMACIA CHILENA

LONDRES, 2.—El señor Achurra, Consejero financiero de la Legación de Chile y el señor Serrano, secretario, han llegado a esta capital.

También ha llegado el señor Cousiño, Cónsul de Chile en Marsella, procedente de Buenos Aires y de paso para aquel puerto.

EL VENCEDOR DEL DERBY

LONDRES 2. — Spionkop, ganó el Derby.

LAS GESTIONES DE KRASSIN EN LONDRES

LONDRES 2. — Se anuncia que el Ministro de Comercio maximalista Krassin obtuvo del Gobierno una autorización oficial para establecer una oficina de comercio rusa en Londres.

Algunos diarios declaran que los maximalistas han accedido a terminar sus actividades en la India, Palestina y Persia.

LAS ENTREVISTAS DE MR. LLOYD GEORGE

con el Ministro de Comercio ruso Krassin

LONDRES, 2.—Una información, de fuente muy autorizada, declara que la noticia de que Mr. Lloyd George hubiere convenido en su encuentro con el Ministro de Comercio ruso Krassin antes de haber recibido la respuesta de M. Millerand referente a las proposiciones de iniciar las negociaciones, carece de verdad.

Por el contrario, asegura que no se hizo ningún preparativo para la entrevista de Mr. Lloyd George con Krassin mientras no se recibió la respuesta francesa al respecto.

Agrega que, en todas las discusiones habidas ante el Consejo Supremo Económico, los representantes aliados tendrán la misma importancia que los británicos, y termina afirmando que no ha habido ninguna conferencia entre Krassin y el Comité del Consejo Supremo Económico en Londres, no habiéndose aún fijado fecha para celebrar semejante entrevista.

EL MERCADO DE LANA

LONDRES, 2.—En las ventas de lanas del martes se ofrecieron 11.200 fardos; el mercado estuvo flojo, retirándose numerosas ofertas.

Los precios fueron inferiores en un cinco por ciento a los del lunes.

INVALIDEZ DE UN LEGADO

LONDRES 2. — El juez Eve, del Departamento de Cancillería de la Corte Suprema de Justicia, decidió hoy que el documento firmado por el finado lord Michelan, momentos antes de su muerte, legando una anualidad de veinte mil libras esterlinas a su nuera, carece de validez.

Las declaraciones de las enfermeras y del doctor que asistieron a dicho lord en sus últimos momentos tendieron a probar que se encontraba inconciente cuando firmó el documento.

ASALTOS A VARIOS CUARTELES DE POLICIA EN IRLANDA

BELFAST, 2. — Esta mañana a primera hora, los sinnfeiners realizaron un ataque bien preparado contra los cuarteles de Crossgar, situados a veintiuna milla de esta ciudad.

Después de dos horas de esfuerzos para dominar el edificio, y de un encarnizado intercambio de disparos, los asaltantes se retiraron. El sargento Fitzpatrick fué herido de una bala y se encuentra en crítica situación.

Los cuarteles de policía de Clara Kings y Geashill fueron igualmente furiosamente atacados, si bien sin éxito, en la madrugada de hoy. El tiroteo duró varias horas.

Los caminos que van a ambas ciudades habían sido obstruídos por árboles derribados, habiéndose asimismo interrumpido las comunicaciones ferroviarias. No se sabe de ninguna baja.

Se han enviado refuerzos de policía y militares a los sitios amagados.

EL INTERCAMBIO COMERCIAL ENTRE RUSIA Y GRAN BRETAÑA

A propósito de la visita del comisario Krassin

LONDRES, 2. —Circulan rumores de que algunos miembros del Gabinete no simpatizan con la actitud adoptada por Mr. Lloyd George con respecto al establecimiento de relaciones con los maximalistas. Los diarios hablan de oposición francesa pero es evidente que Mr. Lloyd George está espaldeado por el premier italiano Nitti.

El órgano laborista, "The Herald" comunica que Krassin visitó la Legación checoeslovaca y relaciona estas visitas con las noticias referentes a una alianza ruso-checa contra Polonia, cuyas relaciones con Checoeslovaquia no son muy cordiales.

Se estima que, en caso de ser establecido, el Departamento de Comercio ruso trabajará en cooperación con el Departamento de Comercio de Ultramar, que sirve de unión entre el Departamento de Comercio y el Ministerio de Relaciones Exteriores.

"The Daily Mail" anuncia que el comercio se basará en un sistema de intercambio, ofreciendo Rusia los granos, aceites, maderas, lino, etc., que posee contra material rodante ferroviario, maquinarias agrícolas y textiles, además de otras mercaderías que necesita.

EL DERBY DE EPSOM

EPSOM, 2.— Las predicciones de los profetas del Derby fracasaron, en la tarde de ayer, cuando el caballo Spionkop, del mayor Loder, se adjudicó la cinta azul, ganando la prueba que constituye un acontecimiento en el turf mundial, imponiéndose ante diecinueve competidores.

Entre sus rivales figuraban Allenby y Tetratema, que se cotizaban favoritos.

El caballo Archaic, de Lord Derby, despertó la atención al apoderarse del segundo puesto, si bien esto no sorprendió demasiado a los entendidos, pero el tercer puesto fué ocupado por el caballo Orpheus, de sir Cunliffe, que no tenía opción.

Los ganadores se cotizaban en la siguiente forma: Spionkop, 16 a 1; Archais, 10 a 1 y Orpheus, 50 a 1.

El Rey y la Reina presenciaron la carrera.

BELGICA

RECOMPOSICION DEL GABINETE

BRUSELAS, 2.— M. Devputers, Oplintes, diputado por Lovaina, ha sido nombrado Ministro de Economía y M. Jaspar ha tomado la cartera del Interior, en reemplazo de M. Renkin ,que dimitió.

FRANCIA

M. DESCHANEL PRESIDE EL CONSEJO DE MINISTROS

PARIS, 2.— M. Deschanel presidió el Consejo de Ministros y agradeció a los miembros del Gobierno los testimonios de simpatía de que fué objeto con ocasión de su accidente.

M. Millerand aseguró nuevamente al Presidente la profunda adhesión del Gobierno y asoció sus colegas a la alegría sentida en el país al saber que sería suficiente un descanso de algunas semanas para borrar las consecuencias del accidente.

TEXTO DE UN PROYECTO APROBADO EN CONSEJO DE MINISTROS

PARIS, 2.— El Consejo de Ministros aprobó definitivamente el texto del proyecto referente al estatuto de los funcionarios.

REQUISITORIA CONTRA LA CONFEDERACION GENERAL DEL TRABAJO

PARIS ,2.— El procurador general de la República estableció nuevamente una requisitoria contra la Confederación General del Trabajo por haber aceptado recibir en los sindicatos a los funcionarios irregularmente constituídos.

UN CUÑADO DE YOSHI-HITO

a la Escuela de Guerra francesa

PARIS, 2.—Ha llegado a París el príncipe Higashi Kani, cuñado del Emperador del Japón. Le acompañan varios oficiales del ejercito japonés. Vienen a seguir cursos en la Escuela de Guerra durante dos años.

Entrevistado por "Le Journal", ha dicho el príncipe que su tío y su cuñado vinieron como él a Francia para completar su instrucción militar. Agrega que siempre ha tenido para la Francia una profunda admiración, la que se acrecentó durante la guerra. "Hoy—dice—soy un entusiasta admirador no sólo del ejército francés, sino de toda la Nación, cuyo patriotismo fué tan admirable durante las hostilidades."

EL COMERCIO FRANCO-NORTE AMERICANO

PARIS, 2.—Las cifras del comercio entre los Estados Unidos y la Francia en el mes de Abril son, desde el punto de vista del cambio, tan satisfactorias como las de los meses precedentes.

Las exportaciones francesas a los Estados Unidos fueron de 14 y medio millones de dólares, contra 5.500,000 del mes de Abril de 1919 ;el total de los 10 últimos meses alcanzó a 145 millones, contra menos de 45 millones en el año precedente.

Se hace también notar una baja considerable en las exportaciones norteamericanas a Francia. No alcanzaron a 58 millones en el mes de Abril; en el mismo mes del año pasado llegaron a 110.000,000. El total de las exportaciones norteamericanas a Francia en los últimos diez meses fué de 623 millones, contra 807 millones del año anterior.

IMPRESIONES DE LORD NORTHCLIFF SOBRE MARRUECOS

PARIS, 2.—Lord Northcliffe, de regreso de su viaje a Marruecos, resume en "Le Petit Parisien" sus impresiones del viaje.

Lord Northcliffe hace un vivo elogio del general Liautey,, a quien considera un administrador eminente. Califica su obra de prodigiosa y lamenta que sus compatriotas no conozcan mejor a Marruecos, donde se hace notar una actividad febril. Se puede decir —declara—que Marruecos es el Canadá del Africa."

"Por Marruecos—añade—Francia tiene en sus manos una de las más ricas provincias del Africa del Norte, llena de potencia y en pleno desarrollo. Estimo que Gran Bretaña no posee una región comparable en materia de riquezas agrícolas".

LA HORA DE CLAUSURA DE LOS CAFEES Y RESTAURANTS

PARIS 2. — La extensión de la hora de cierre de los cafees y restaurants hasta la una de la madrugada, iniciada ayer, devolvió a la capital algo de su alegría de antes de la guerra.

Sin embargo se dice que será necesario algún tiempo para que los parisienses se acostumbren a la nueva hora de clausura.

ACCION DE DEPURACION DEL TURF FRANCES

Proyecto presentado a la Cámara por el diputado de Rothschild

PARIS, 2.— El diputado M. Maurice de Rothschild, cuyos "haras" son famosos en el turf francés, ha iniciado una depuración del turf por medio de un proyecto que ha presentado a la Cámara, destinado a suprimir las pollas que actualmente son ilegales pero que, según el señor de Rothschild, se encuentran profusamente difundidas.

El proyecto tiende, además, a eliminar todos los procedimientos deshonestos, tales como hacer correr animales excitados artificialmente, o realizar carreras arregladas.

M. CAILLAUX PASA UNA SEMANA EN PARIS

PARIS 2.— El ex-premier M. Caillaux pasa una semana en París, por primera vez desde su juicio, por cuanto el Gobierno le ha autorizado para visitar los doctores ya que su salud se encuentra afectada, y, además, para despachar algunos otros asuntos de carácter personal.

LAS CONTRIBUCIONES A LAS APUESTAS MUTUAS

PARIS 2.—La discusión del Presupuesto en la Cámara de Diputados, demostró que las apuestas mutuas habían alcanzado, este año, a un total de seiscientos millones de francos, correspondiendo al Gobierno, como contribución el diez por ciento de esa suma.

Se ha propuesto aumentar el impuesto en un siete por ciento, que se destinaría al fomento de las obras agrícolas.

LA LEY DE NUEVOS RECURSOS FISCALES

PARIS, 2.— El Senado ha adoptado por 298 votos contra 5 el proyecto de ley que crea nuevos recursos fiscales.

FRANCIA EN LAS CONFERENCIAS CON KRASSIN

PARIS, 2.— El premier Millerand recibió hoy al señor Avenol, representante de Francia en el Consejo Interaliado que se reune en Londres y le dió instrucciones relativas a las negociaciones económicas que hay en estación con el representante del Soviet Ruso, Krassin, comisario de comercio, y a las cuales M. Avenol concurrirá en nombre de Francia.

ESPAÑA

LAS TARIFAS FERROVIARIAS

MADRID, 2.—Los accionistas de los ferrocarriles arrecian su campaña en favor de la aprobación del aumento de las tarifas.

—El indulto de Villalonga.—El señor Dato ha influído mucho por el indulto de Villalonga, condenado a la última pena bajo la inculpación de haber participado en el asesinato de una pareja de civiles; pero declara que es de todo punto imposible obtener el indulto de los demás reos acusados del mismo delito.

—Huelga minera. — Según un despacho de Oviedo, el Congreso de Sindicatos Mineros ha acordado declarar la huelga general en las minas de Turon, por haber sido despedidos algunos obreros, y también se acordó auxiliar con 300 mil pesetas a los huelguistas de Peñarroya.

SE CONFIA EN LA SOLUCION DE UNA HUELGA

MADRID 2. — Se espera que hoy quede solucionada la huelga en que participan quince mil mineros de Penarroya por cuanto se les ha côncedido mejoramientos económicos y de condiciones de trabajo.

HUELGA DE OPERARIOS MUNICIPALES EN MALAGA

MALAGA 2.— Los operarios de la Municipalidad se han declarado en huelga, solicitando mayores salarios.

EL REY CONMUTA LA SENTENCIA DE MUERTE

dictada contra Villalonga

MADRID 2. — Un decreto real conmuta la sentencia de muerte dictada contra el sindicalista barcelonés Villalonga, convicto de haber dado muerte a un guardia civil, en prisión perpetua.

El Rey adoptó esa resolución porque se le informó que la calma estaba restablecida en Cataluña.

SOLUCION SATISFACTORIA DE UN INCIDENTE ENTRE ESPAÑA Y PORTUGAL

MADRID 2. — Se han cambiado explicaciones satisfactorias entre los gabinetes de Madrid y Lisboa acerca del incidente de Lisboa en que los delegados de la Confederación del Trabajo de Portugal, presentaron un documento al Ministro de España, protestando contra la política observada por el Gobierno español para con los obreros.

El incidente se considera terminado.

SITUACION DE LAS HUELGAS EN ESPAÑA

MADRID 2. — El Gobierno ha prohibido las asambleas organizadas en Madrid por los operarios de las industrias constructoras, los que tratan de provocar la huelga general.

Las informaciones procedentes de El Ferrol hacen saber que los sindicalistas tuvieron un encuentro con las autoridades, resultando varios heridos.

Los huelguistas de Valencia regresan a sus faenas.

ITALIA

EL INFORME DE UN DIPUTADO ITALIANO

después de una misión en el Brasil y el Uruguay

ROMA 2. — "La Tribuna" publica en su edición de ayer el informe presentado por el diputado señor Lucianas, quien estuvo desempeñando una misión en el Brasil y en el Uruguay.

Gran parte de dicho informe es dedicado a las condiciones en que viven los inmigrantes en esos países, condiciones que, a juicio del diputado, son del todo satisfactorias.

El informe alaba además la institución del Patronato Agrícola de Sao Paulo, propone varias medidas destinadas a proteger los inmigrantes italianos y dedica especial importancia a la necesidad del intercambio intelectual entre Italia y la América del Sur, así como al fomento de la enseñanza del italiano en las escuelas de esos países.

Con respecto a la situación económica, el informe, estima que los británicos y, sobre todo, los norteamericanos, están favorecidos por tarifas especiales. Agrega que el Japón hace grandes esfuerzos para sustituir las mercaderías alemanas con las propias y encarece la formación de poderosos bancos italianos para favorecer el intercambio comercial, así como el establecimiento, de líneas directas de vapores entre Italia y Santos, Río de Janeiro, Pernambuco, las que se prolongarían hasta Pará y más allá de Manaos.

LA VISITA DE LOS SOBERANOS CATOLICOS

al Rey de Italia en Roma

ROMA 2. — Con referencia a la declaración del Papa acerca de las visitas al Rey de Italia en Roma se recuerda que el último ejemplo referente a esas visitas fué el del señor Pessoa, en su viaje a esta capital.

El Vaticano anunció entonces que no protestaba por cuanto el señor Pessoa no había tomado aún posesión de su cargo de Presidente de la República del Brasil y que, debido a esa circunstancia, había sido recibido por el Papa y no ex-comulgado.

Los reyes de España, Bélgica, Sajonia y otros habían hecho tentativas para obtener autorización de venir a Roma a visitar al Rey de Italia, más ninguno de ellos había logrado sus deseos.

Durante la Conferencia de Paz en París, el conde de Romanones inició gestiones con el premier Orlando y monseñor Ceretti para arreglar una visita del Rey Alfonso a Roma, junto con una del Rey de Bélgica, negociada por el Cardenal Mercier y se cree que de esos esfuerzos, resultó la suspensión de la prohibición papal.

Mr. BALFOUR NO HA PROPUESTO LA ADMISION DEL VATICANO

en la Liga de las Naciones

ROMA 2. — "Il Osservatore Romano" desmiente oficialmente la noticia de que el Ministro de Relaciones Exteriores británico Mr. Balfour, haya propuesto la admisión del Vaticano en la Liga de las Naciones.

"IL GIORNALE D'ITALIA" COMENTA LA ENCICLICA PAPAL

ROMA, 2.— "Il Giornale d'Italia", al comentar la Encíclica Papal declara que tiene un alto valor moral no solamente porque la reglamentación referente a los soberanos no depende de la autoridad de la iglesia, sino porque su anulación envuelve "la aceptación tácita de que los hechos realizados no son consecuencias transitorias de la revolución, sino una piedra millera en el camino de la Humanidad.

PROTESTA INCLUIDA EN LA ENCICLICA PAPAL

ROMA, 2.— El Papa, en su Ecíclica, renueva la protesta hecha por su predecesor con el propósito de que se protejan los derechos y dignidad de la Santa Sede, pidiendo que se restablezcan una vez por todas.

Solicita, además, que terminen las condiciones anormales que afectan la cabeza de la Iglesia, por cuanto son perjudiciales para la tranquilidad de los pueblos.

ORLANDO ABANDONARA LA PRESIDENCIA DE LA CAMARA

ROMA, 2.—"Il Giornale d'Italia" anuncia qeu el ex-Ministro de Agricultura señor Ortu, será nombrado Ministro de Estado honorario.

El mismo diario agrega que se ha confirmado la noticia de que Orlando abandonará la presidencia de la Cámara para hacerse cargo de su puesto de diputado y participar activamente en la vida política.

EL EX - REY CONSTANTINO DE GRECIA

confía en volver a ocupar su trono

LONDRES 2. — El corresponsal de "The Exchange Telegraph Company" en Roma ,trasmite el resultado de una entrevista que tuvo con el ex-Rey Constantino de Grecia en Salomaggiore, donde el ex-soberano se encuentra en cura.

Constantino predijo que las elecciones de Grecia darían como resultado el triunfo de su partido. "Jamás he abdicado, agregó, únicamente abandoné Grecia durante la guerra. Aún el Comisario francés M. Jonnart admite que las potencias no se opondrán a mi regreso si el país me vuelve a llamar. Grecia no es partidaria de la forma republicana de Gobierno".

RECEPCION OFRECIDA POR EL MINISTRO NICARAGUENSE ANTE LA SANTA SEDE

ROMA 2. — El conde Capello, Ministro nicaraguense ante la Santa Sede, ofreció una recepción para inaugurar la nueva Legación.

A dicha recepción asistió una numerosa concurrencia ,anotándose los cardenales Vannutelli, Vico, Gasquet, Gasparri, Pompili y Sibaretti, además de todo el cuerpo diplomático acreditado ante la Santa Sede, con excepción del Embajador de España, quien envió sus excusas por no poder asistir.

LA NEGATIVA DE LOS ALIADOS

A POSTERGAR LAS CONFERENCIAS DE SPA

Decisiones del gabinete

ROMA, 2.—La no aceptación de la proposición formulada por el premier Nitti ante los aliados, en el sentido de postergar las conferencias de Spa, ha sido causa de que el Consejo de Ministros realizado hoy decida llamar a sesiones al parlamento por un máximo de 10 días, puesto que el premier más tarde no podrá partir sino antes del 18 del corriente, para encontrarse en Spa al iniciarse las conferencias.

Al mismo tiempo el gabainete resolvió reservarse el derecho de reabrir el parlamento una vez que las conferencias de Spa hayan terminado.

LOS ALIADOS SE NIEGAN A POSTERGAR LAS CONFERENCIAS DE SPA

ROMA, 2. — Se anuncia, de fuente autorizada, que la respuesta de los aliados a la proposición formulada por el premier Nitti, en orden a la postergación de las Conferencias de Spa, ha sido negativa.

ALEMANIA

NUEVOS COMANDOS EN LAS ESTACIONES NAVALES

BERLIN 2. — El Gobierno ha designado nuevos comandos navales para hacerse cargo del control de Kiel, Wilhelmshaven y otras estaciones navales del norte del Báltico.

EL ANIVERSARIO DE LA BATALLA DE JUTLANDIA

BERLIN 2. — La Unión Nacional de Oficiales Alemanes celebró ayer el aniversario de la batalla de Jutlandia, enviando al almirante von Scheer el siguiente telegrama:

"Al vencedor de Skagekak. Homenaje de los subscriptos en medio de los sagrados colores negro, blanco y rojo a los que también hemos jurado ser fieles hasta la muerte".

El presidente de la Unión niega que los oficiales tengan la intención de restaurar la monarquía.

EL INTERCAMBIO DE PRISIONEROS CON RUSIA

BERLIN, 2.—Los Gobiernos de Berlín y de Moscou han ratificado el acuerdo suscrito en Abril para el intercambio de prisioneros de guerra.

EL INSTIGADOR DEL MOVIMIENTO MONARQUISTA

BERLIN, 2.— Según algunos diarios, se sabe positivamente que el duque de Cumberland es instigador del movimiento tendiente blecimiento de la monarquía nover y, si las circunstancias cen factible, el del imperio

Francia participará en las conferencias que se celebrarán en Londres entre representantes británicos y el delegado maximalista Krassin

EL PRESIDENTE PROVISIONAL DE MEXICO, SEÑOR DE LA HUERTA, PRESTA JURAMENTO ANTE EL CONGRESO

El Senado francés aprueba por gran mayoría la ley que crea nuevos recursos fiscales

El Gobierno turco accede a entrar en negociaciones con los nacionalistas rebeldes, en espera de una resolución acerca del Tratado de Paz

Los búlgaros y los turcos de la Tracia occidental se unen para resistir a la ocupación griega, y proclaman la autonomía de la Tracia, bajo el protectorado de la Liga de las Naciones

LA GUERRA RUSO - POLACA

LOS POLACOS INICIAN UNA NUEVA OFENSIVA

VARSOVIA, 2.—(Oficial).— Los polacos han iniciado la ofensiva contra los maximalistas entre Bozishow y Bobrisk. Se han hecho ya varios centenares de prisioneros y quitado al enemigo buen número de ametralladoras.

COMUNICADO OFICIAL PO

VARSOVIA 2. (Oficial). gran ofensiva maximalis da el 14 de Mayo ha sido tamente detenida.

Nuestras tropas merecen zas por numerosas hazañas cas, contándose entre ellas chazo de mil soldados de ría enemiga por cuarenta tros infantes.

SUIZA

INAUGURACION DE LA FERENCIA INTERNAC DE MUJERES

BERNA, 2.—230 deleg llegado para asistir a la C cia Internacional de Muj La Convención se inaug 1.o de Junio, con un serm nunciado en la Catedral bra por Miss Royden.

EL DESCENSO DEL CO LA VIDA

GINEBRA, 2. —La baj vada en el costo de la vid inició en Estados Unidos terra, comienza a hacer efectos en la Europa Ce

El descenso del valor d mentos se extiende tamb Suiza a sus vecinos, si bie tensión se realiza lentam

Los acaparadores de temiendo la quiebra, inun poralmente el mercado. S go, el precio del carbón do la base del comercio.

TURQUI

LA OCUPACION DE LA CIA POR LOS GRI

CONSTANTINOPLA 2. divisiones del ejército gr pan la línea de Ded Adrianópolis y se cree qu ve desembarcará otro te en Rodosto.

Los despachos proced Adrianópolis, anuncian gran malestar en la ciu los turcos y búlgaros aparentemente, a resisti trada de los griegos dad.

EL AVANCE DE LOS TAS HACIA ISMI

CONSTANTINOPLA 2 nacionalistas han ocupa Adabazar y se acercan Chendek, encontrándose sesión de toda la costa Golfo de Ismid y Mar de

Se rumorea que pro negociaciones entre el G el leader nacionalista Kemal.

CONTRA LA OCUPACIO TRACIA POR LOS G

SOFIA, 2.— Los turcos garos de la Tracia se nieg tar la ocupación griega. clamado la autonomía de Occidental, bajo el prote la Liga de las Naciones.

EL SULTAN RESUE PENDER TODA ACCIO SIVA CONTRA LOS LISTAS DE ANATO

CONSTANTINOPLA, Gobierno del Sultán ha ber, por intermedio de nos del Gobierno, que s derá toda acción agresi los nacionalistas de Ana ta que se llegue a una acerca de la actitud que tará con respecto al Tr Paz.

Dicho anuncio es co aquí como una chanza to las fuerzas nacionali taron a las del sultán, hasta que quedaron baj tección de los británicos.

Los funcionarios tur qué los aliados conce

AL PUBLICO

Durante las volaciones efectuadas ayer por el aviador "FUENTES" se lanzó una cantidad de volantes, entre las que el público podrá encontrar un buen número con derecho AL PREMIO de un RELOJ DESPERTADOR "BIG-BEN" o de una pluma fuente "CONWAY STEWART" N.o 11, que el interesado podrá cobrar en nuestro almacén

MORRISON & Co.

AHUMADA 65 - 77
SANTIAGO
CASILLA 212

Lotería Nacional Argentin

PROXIMO SORTEO, YA EN CIRCULACION

DIA 8 DE JUNIO DE 1920, DE

$ 100,00

argentinos, como PREMIO MAYOR; hay, además, 6,000 premios, con un total de $ 47 argentinos.

Recuerde usted que para ganar buenos premios es MUY CONVENIENTE pedir su lletes únicamente a la más afortunada y acreditada Casa E. TURRI, Galería Güemes, B nos Aires.

PRECIO DE ESTOS BILLETES EN PESOS CHILENOS

ENTERO: $ 50; QUINTO: $ 12

¡IMPORTANTE! — Las remesas, en cancelación de los billetes de lotería pedidos, den hacerse: por giro postal, letra bancaria o giro telegráfico (Telégrafo Comercial), lo que es mejor, tomando una orden de pago en PESOS CHILENOS, sin comisión ni rec en la casa

E. TURRI - (Casa Chilena)

SANTIAGO

PASAJE BALMACEDA 10, CALLE HUERFANOS, FRENTE A GATH Y CHAVES
CASILLA 3217. — DIRECCION TELEGRAFICA: "TURRI", SANTIAGO

Tanto a los señores aficionados de Santiago como a los de provincias, ruego evit hacer sus pedidos o comprar billetes de Lotería a personas sin responsabilidad, que pu sorprender su buena fe, y enviar sus órdenes a E. Turri (Casa Chilena).

Rastras de Clavos "DEERING"

De dos y tres camas, indispensables para las siembras ofrecen: SAAVEDRA, BENARD & Cía.

CIGARRILLOS
MARYLAND
CABINE

Pídalos en todas la garrerías.

PIDA EL VIEJO VINO
Tarapacá-Zavala-Reservado
EN REEMPLAZO DEL VINO FRANCES

LA SITUACION EN MEXICO

LA PESTE BUBONICA EN MEXICO

MEXICO, 2.—Se anuncia que se ... producido un caso de peste bu... ica en Atoyac, estado de Ve... ruz.

Se informa de tres nuevos casos ...ridos en la ciudad de Vera...

LA HUERTA PRESTA JURAMENTO

como Presidente provisional

MEXICO 2. — El señor de la ...rta se encontraba aún enfer... cuando prestó juramento, co... Presidente provisional, el Mar... a las cinco de la tarde, en me... de un gran séquito militar, en ... Cámara de Diputados.

...VIO DE SEIS DESTROYERS AL GOLFO DE MEXICO

NUEVA YORK 2. — Seis des...yers zarparon el Domingo con ...bo al Golfo de México para ...r a las unidades pertenecien... la flota del Atlántico, envia... a esas aguas, hace quince

EL GENERAL PELAEZ VA A LA CAPITAL

a conferenciar con Obregón

MEXICO 2. — El general Manuel Paláez, leader revolucionario en el Estado de Tamaulipas, llegó a esta capital acompañado de ocho generales y de cincuenta otros oficiales, todos bien aprovisionados de oro norteamericano, para conferenciar con el general Obregón.

Se informa que el general Peláez cuenta con siete mil soldados bien equipados y entrenados.

LA PRESIDENCIA DE LA CORTE SUPREMA

MEXICO 2. — El juez señor Enrique Moreno ha sido nombrado presidente de la Corte Suprema.

EL GENERAL SILVESTRE MARISCAL

cae en poder de los revolucionarios

MEXICO, 2.—El general Silvestre Mariscal, ex-gobernador de Guerrero, que se oponía al nuevo Gobierno, fué herido y capturado a raíz de una batalla con los revolucionarios.

...lación del plazo otorgado pa... consideración del Tratado de

AUSTRIA

...LECIMIENTO DE "EL REY ...EL PETROLEO" DE LA EU...ROPA CENTRAL

...ENA, 2.—David Fanto, lla...do el "rey del petróleo" en la ...opa Central, ha fallecido.

...HECO ESLOVAQUIA

...S RELACIONES DIPLOMATICAS

...tre Polonia y Checoeslovaquia

LONDRES, 2.—Un despacho ofi... procedente de Praga anuncia ...las relaciones diplomáticas en... Polonia y Checoeslovaquia no ...sido rotas.

El Ministro de Relaciones Ex...riores checoeslovaco, Benes ex... su convicción de que las di...rencias suscitadas entre ambos ...s serían solucionadas en una ...ma pacífica.

El Ministro de Comercio ruso ...asin visitó a Benes ayer en la ...rde, pero, según se informa en ...esferas oficiales checoeslovacas ...entrevista no versó en ningún ...mento sobre Polonia.

JAPON

...OTADURA DE UN SUPER DREADNOUGHT

...KIO, 2.—Con todo éxito fué ...ado hoy al agua el acorazado ..."tsu", de 33,800 toneladas de ...plazamiento (1).

(1) Gemelo del "Nagato"; su cons...ción se inició en 1916. Contará ...un armamento principal de 8 ca... de 16 pulgadas. Se construye ...los astilleros de Yokosuka.—N. ...la R.

CANADA

...EVAS ALZAS DEL PRECIO DEL PAPEL DE IMPRENTA

MONTREAL 2. — La "Canadian ...port Paper Company" anuncia ...alza en el precio de papel de ...prenta, para la exportación, de ...venta dólares a ciento diez la ...nelada, a partir del 1.o de Ju..., alza que será seguida por otra ...ento treinta dólares la tonela... el 1.o de Enero próximo.

...ta compañía tiene anualmen... contratos de exportación por va... de veinticinco millones de dó...res.

...MIENDA AL PROYECTO DE ...ESUPUESTOS RECHAZADA POR EL PARLAMENTO

...TTAWA 2.— Después de una ...n que duró toda la noche, el ...lamento, en la mañana de hoy, ...obó, por una mayoría de vein... votos el rechazo de la en...da al proyecto de presupues... que establecía reducciones sus...ales a los derechos aduane... impuestos a los artículos de ...mera necesidad, maquinarias y ...plementos.

...l leader opositor King pronun... un discurso de tres horas, en ...que atacó a la Administración ...ando al Gobierno de hacer ...os extravagantes.

...l diputado Mr. Rowell defen... el Gobierno diciendo que ha... reducido los gastos y aumenta... las entradas.

ESTADOS UNIDOS

UNA ADVERTENCIA DE LA COMISION INTERFEDERAL DE COMERCIO

WASHINGTON 2. — La Comisión Interfederal de Comercio ha formulado un aviso informando que las disposiciones penales del decreto interfederal de comercio serán puestas en vigencia, a menos que los ferrocarriles acojan las órdenes destinadas a aliviar la actual congestión de carga.

NUEVO CANDIDATO QUE SERA PRESENTADO EN LA CONVENCION NACIONAL REPUBLICANA

FILADELFIA 2. — El Gobernador Mr. William C. Sproul ha anunciado que su nombre será presentado en la Convención Nacional Republicana, como candidato a la Presidencia de la República.

EL VAPOR "SANTA ANA" LLEGA A NUEVA YORK

NUEVA YORK, 2. — El vapor "Santa Ana" ha llegado a este puerto, procedente de Valparaíso, y de él desembarcaron el señor Santiago de Toro, diplomático chileno, el abogado peruano señor Eglicerio Camino y el cirujano de la misma nacionalidad, doctor Augusto Luna.

VAPOR PROCEDENTE DE IQUIQUE

SAVANNAH, 2.—El vapor "Edge Combe" llegó a este puerto, procedente de Iquique.

EL "SANTA TERESA" ZARPA CON RUMBO A LOS PUERTOS OCCIDENTALES DE LA AMERICA DEL SUR

NUEVA YORK 2. — El vapor "Santa Teresa" zarpó con rumbo a los puertos occidentales de la América del Sur, llevando a su bordo a ochenta y cinco pasajeros, entre los que se cuentan el capitán Allen Goodrich, de Terranova, que se dirige a estudiar las condiciones de pesca en las aguas suramericanas, y el señor de Amaral, Ministro del Brasil en el Perú, que se encontraba en Berlín cuando fueron rotas las relaciones diplomáticas germano - brasileñas.

LAS BOLSAS DE ALGODON DE NUEVA YORK Y NUEVA ORLEAN

reanudan sus operaciones después de dos días de suspensión

NUEVA YORK 2. — Una situación sin precedente terminó en la tarde de hoy cuando las Bolsas de Algodón de Nueva York y Nueva Orleans, reanudaron sus operaciones, después de una suspensión de dos días durante los cuales su rival de Liverpool, efectuó espléndidos negocios.

El Presidente Wilson firmó la resolución congresal que rechaza la enmienda propuesta al proyecto de asignación a la agricultura, legalizando de ese modo la forma de contrato actualmente en vigencia entre los comerciantes.

ACUERDO ENTRE EL SENADO Y LA CAMARA DE REPRESENTANTES

sobre el proyecto de marina mercante

WASHINGTON 2.— El Senado y la Cámara de Representantes, después de una sesión que ocupuó virtualmente toda la noche llegaron a un acuerdo acerca del proyecto de ley de marina mercante.

Según dicho proyecto el Departamento de Navegación será autorizado a vender los buques norteamericanos a intereses extranjeros si no puede, a pesar de todos sus esfuerzos, obtener su adquisición por una firma norteamericana.

El proyecto requiere que el setenta y cinco por ciento de las acciones de las compañías que se dediquen al comercio de cabotaje, sean propiedad de accionistas norteamericanos y también que la mayoría de los intereses, en las organizaciones que se dediquen al comercio exterior, debe ser norteamericana.

ACEITE PURO DE OLIVA
PANISELLO
Es el mejor aceite español
UNICOS INTRODUCTORES
PASSALACQUA & Cía.

IMPORTANCIA DEL PROBLEMA INDUSTRIAL EN LOS ESTADOS UNIDOS

ATLANTIC CITY 2. — El Gobernador de Kansas, Mr. Allen, declaró en la Asociación Nacional de Crédito que el problema industrial era el más amenazador de los disturbios que afectan al país.

"Hoy día, agregó, se ha olvidado la cuestión de las relaciones exteriores pero el problema de nuestras relaciones internas es de interés vital para nosotros. La ganancias obtenidas por el capital y el trabajo, así como la lucha que han entablado han llevado la carestía de la vida a tal altura que puede despreciarse el costo de la guerra.

ESCASO RENDIMIENTO ALGODONERO

WASHINGTON, 2.— El Departamento de Agricultura, anuncia que las condiciones de la cosecha del algodón están entre 5.25 y 62,4 por ciento de lo normal, lo que indica la más baja proporción conocida en los últimos 50 años, debido a las lluvias y a las heladas.

MOCION APROBADA POR EL COMITE JUDICIAL DE LA CAMARA DE REPRESENTANTES

WASHINGTON, 2.— El Comité Judicial de la Cámara de Representantes aprobó por unanimidad una moción rechazando toda la legislación de emergencia de tiempo de guerra con excepción del control sobre los alimentos, comercio con el enemigo y medida referente a la renta y especulación.

Hará una tentativa para que la Cámara de Representantes apruebe esa moción antes de suspender sus sesiones, lo que ocurrirá el Sábado.

LA REAPERTURA DEL DEPARTAMENTO DE COMERCIO DE CHICAGO

CHICAGO, 2.— Los representantes de las ocho principales Bolsas de Granos de los Estados Unidos se reunieron en la tarde de hoy para estudiar los proyectos cuyo resultado ha de ser la reapertura del Departamento de Comercio de Chicago.

No se esperan conclusiones definitivas antes de algunos días.

PLAGA DE LANGOSTAS EN EL ESTADO DE TEXAS

AUSTIN 2. — El Departamento Agrícola del Estado de Texas, anuncia que las langostas han causado daños a las cosechas en diferentes partes del Estado.

En varias partes han cubierto literalmente el terreno, destruyendo los brotes de las plantaciones de algodón, maíz y otras plantas.

CUBA

CUBA ADOPTA MEDIDAS PARA PROTEJERSE DE LA PESTE BUBONICA

LA HABANA, 2.—Se ha decretado una estricta cuarentena contra todos los buques procedentes de México y Nueva Orleans, en vista de la epidemia de peste bubónica que se ha presentado en esas regiones.

Los vapores son fumigados a su llegada y los pasajeros sometidos a la cuarentena. Además se han adoptado medidas extraordinarias para terminar con las ratas.

PUERTO RICO

LA EXPORTACION DEL AZUCAR EN MAYO

SAN JUAN 2.— Los envíos de azúcar bajaron a 45 mil toneladas en Mayo, debido a la huelga portuaria que estalló el 26 de Abril.

Es grande la cantidad de azúcar acumulada que no puede ser despachada en vista de la carencia de transportes adecuados.

PERU

LA CUESTION DEL ESPIONAJE

LIMA, 2.— El asunto del espionaje continúa preocupando la opinión pública.

Anoche falleció repentinamente en su prisión el veterinario Bermúdez, apresado por creérsele cómplice de Kohl.

La policía continúa sus averiguaciones al respecto.

El centenario de la Independenecia. —Se ha nombrado una comisión de notables para que organicen las fiestas con que se celebrará el centenario de la independencia nacional.

El monumento a San Martín.— Se activan los trabajos del monumento que se eregirá a la memoria del general San Martín.

URUGUAY

MONTEVIDEO 2. — **El Ministerio de la Guerra.** — Mañana se hará cargo de su puesto el nuevo Ministro de la Guerra general Bouquet.

El aniversario de Garibaldi. — Con ocasión del aniversario de la muerte de Garibaldi, un grupo de italianos fué al Panteón de Buceo a depositar una corona de flores en homenaje al prócer.

La renta aduanera. — Durante el mes de Mayo, las recaudaciones alcanzaron a un millón y medio de pesos.

TUMULTO EN LA CAMARA

MONTEVIDEO 2.—Durante una interpelación formulada en la Cámara con motivo de haber ordenado el Consejo del Patronato enviar algunos menores del Estado a los talleres de don Bosco, se produjo un gran desorden. El socialista Nibelli censuró el hecho, diciendo que el Estado no cumplía su misión de tutelar a la niñez desvalida. Le replicó el católico señor Secco Illa, y a continuación se cambiaron entre ambos duras expresiones. El representante católico dijo que los niños estarían mejor en los talleres salesianos que en la redacción de "El Día". El señor Julio María Sosa declaró que esa afirmación pasaba de los límites de la estupidez.

Quedó con la palabra el socialista Nibelli.

Incidente sangriento. — En Fray Bentos, durante una reunión de la Asamblea Departamental, resultaron heridos los diputados Reggio y Delforini, como asimismo el señor Fischer, jefe de los nacionalistas, que recibió un balazo en un muslo, a consecuencia de una riña producida durante los debates.

La bubónica. — Se ha producido en esta capital un caso fatal de peste bubónica.

Brillantes y Perlas
DE CALIDAD EXTRA
Montados o sin Montar
DESEAMOS COMPRAR
DELICIAS 745
entre Claras y San Antonio

PARAGUAY

LA CANDIDATURA GONDRA

ASUNCION 2. — En la Convención del Partido Radical ha quedado consagrada la fórmula Manuel Gondra-Félix Paiva, para las candidaturas a la presidencia y la vice-presidencia de la República.

BRASIL

RIO DE JANEIRO, 2.— **Contra el alcaloidismo.**— Se ha anunciado la próxima presentación a la Cámara de Diputados un proyecto tendiente a reprimir la venta de alcaloides.

EL CONGRESO NACIONAL DE CUESTIONES LIMITROFES

RIO DE JANEIRO 2. — En el Salón de la Biblioteca Nacional se han inaugurado las sesiones del Congreso Nacional de Cuestiones Limítrofes. El Ministro del Interior, en nombre del Presidente de la República, pronunció el discurso inaugural. En nombre de los congresales saludó al Gobierno federal señor Augusto Lima.

La visita de los reyes belgas. — El Ministro de Relaciones Exteriores ha comunicado al Presidente del Estado de Sao Paulo, que los reyes de Bélgica visitarán la capital paulista durante su jira al Brasil.

Predicciones de un ocultista. — El doctor Mucio Teixeira, que practica las ciencias ocultas, pronosticando sucesos que acaecerán en un futuro no muy lejano, dice que el ex-Kaiser Guillermo volverá a Alemania, que el ex-Kronprinz será asesinado, que los judíos continuarán sin patria y que se producirá una fuerte emigración al Brasil, Chile y la Argentina.

RIO DE JANEIRO 2. — **Homenaje a los marineros del "Pittsburg".** — Se ha inaugurado en el cementerio de San Francisco un túmulo en que se guardan los restos de los marineros del crucero norteamericano "Pittsburg", que fallecieron durante la epidemia de grippe en 1918. Asistieron al acto el embajador de los Estados Unidos y algunas familias norteamericanas.

BOLIVIA

LA PAZ 2. — **Representantes de fábricas de aeroplanos.** — Ha llegado el aviador italiano Ruffo, representante de las fábricas de aeroplanos de Ansaldo.

El señor Ruffo se propone establecer en Bolivia una escuela de aviación, subvencionada por el Estado, y vender varios aparatos después de demostrar su buena cualidad, para lo cual promete efectuar el raid de Buenos Aires a La Paz en 10 horas.

A LA LEGACION EN PARIS

LA PAZ, 2.— El señor Armando Chirveches ha partido a hacerse cargo de su puesto de secretario de la Legación boliviana en París.

Las declaracaiones del Sr. Bello Codesido.— Los diarios publican los despachos de Buenos Aires que dan cuenta de las declaracaiones del Sr. Bello Codesido con respecto a la cuestión del Pacífico.

La renuncia del señor Montes.— El Gobierno ha ordenado la publicación del texto de la renuncia de don Ismael Montes a su cargo de Ministro en Francia y del decreto en que se rechaza su dimisión por considerarse útiles sus servicios al país.

ARGENTINA

BUENOS AIRES, 2.— **La implantación de los Consejos Mixtos en las fábricas.**— La Asociación del Trabajo se ha dirigido a los centros afiliados señalándoles las ventajas que reportaría a patrones y obreros y a la industria la implantación de Consejos en los talleres, a semejanza de los aconsejados en el plan de Whitley.

Declaraciones del Ministro de Holanda.—En un reportaje de "La Nación" al Ministro de Holanda, señor Bareudrecht, este diplomático, después de referirse a la situación política y económica de los Países Bajos, declaró que no existía conflicto alguno con Bélgica. Las negociaciones entre los dos países, según dijo, se conducen por ambas partes con perfecta consideración y ecuanimidad y si ha habido algún rozamiento está en vías de resolverse en perfecta amistad.

Alzamiento de indios en el Chaco argentino.— El corresponsal de "La Nación" en Asunción anuncia que los indios Pilagas atacaron a las tropas nacionales en el Chaco argentino, y que en el reñido combate que se trabó, perecieron 70 soldados y muchos resultaron heridos.

Según informa, el ataque se realizó en las cercanías del Eldorado, por medio de una emboscada. Las tropas se apoderaron de cierta cantidad de armas y municiones de los indios, que en su mayoría se refugiaron en territorio paraguayo.

La recaudación territorial.—Desde Enero a Mayo la contribución territorial produjo 16.238,663 pesos, incluyéndose las patentes y el papel sellado.

Combatiendo la carestía.— La Liga Patriótica establecerá numerosas despensas en todos los barrios de la capital, con el fin de combatir la carestía de los artículos de primera necesidad.

En la Cámara de Comercio. —Se ha elegido presidente de la Cámara de Comercio Industrial al señor Gonzálo Saenz.

El gravamen a la exportación de trigo.— "La Nación" dice:

"El proyecto del Ejecutivo que grava la exportación de trigo coincide esencialmente con las conclusiones que hizo públicas la encuesta realizada con respecto al encarecimiento del pan".

Liga de empleados civiles.— Se ha constituído una Liga de Empleados Civiles bajo la presidencia del señor Juan Mosca.

Los sucesos de Mendoza.— El diputado señor Rubilar, presentará un proyecto para instar al Ejecutivo a que disponga una intervención amplia en Mendoza.

"La Nación" ridiculiza al Gobernador de Mendoza, señor Báez, diciendo que antes de abrazar la política matía la bigornia con probada competencia.

Homenaje a Belgrano.— El Consejo Universitario ha designado a don Ricardo Rojas para que pronuncie el 8 del corriente el elogio del general Belgrano en el aula mayor del Colegio Nacional de Buenos Aires.

Los concursos artísticos. — El Intendente Municipal ha dictado un decreto en que reglamenta los concursos literarios musicales, pictóricos y escultóricos, distribuyendo premios de diversas categorías y cuyo valor varía entre 100 y 5 mil pesos.

Oficina de "La Nación" en París.— "La Nación" ha establecido en París una agencia a cargo del señor Fernando Ortiz Echagüe.

Estreno teatral.— El comediógrafo don Carlos Schaeffer Gallo estrenó anoche con gran éxito su nueva obra "La suegra del diablo".

Exportación de frutos. — Han entrado al puerto, para su exportación, más de 15,000 toneladas de cereales y otros frutos del país.

Jubilación de periodistas.— El Gobernador de Córdoba ha presentado a la legislatura un proyecto de jubilación de periodistas.

Don Emilio Bello Codesido.—Ha partido en viaje a Santiago el Ministro de Chile en Bolivia, señor Emilio Bello Codesido.

La lucha contra la carestía.— Los panaderos tratan de ponerse de acuerdo para lograr el abaratamiento del pan.

El Intendente Municipal traerá del sur grandes partidas de leña, para venderla en ferias francas.

La ciudad ha consumido en el mes de Mayo 237,780 kilos de pesado y 8,670 de mariscos.

Sobre política mendocina.—"La Prensa" dice que el Gobernador de Mendoza no tiene otro amparo que el que puedan ofrecerle las fuerzas de policía.

EL CAMINO TRANSANDINO

BUENOS AIRES, 2.— Han sido aprobados los planos y presupuestos para el relevamiento del camino internacional de Mendoza a Chile, pasando por Villavicencio y Uspallata.

EL PROYECTO DE GRAVAMEN AL TRIGO

es aprobado por la Cámara de Diputados

BUENOS AIRES 2. — La Cámara de Diputados ha aprotado el informe de la Comisión de Hacienda respecto del proyecto de ley presentado por el Ejecutivo, estableciendo gravámen sobre la exportación del trigo y sus derivados, y declarando de utilidad pública, y por consiguiente, expropiables por el Estado, dichos productos.

El informe de la Comisión propone ligeras modificaciones en el proyecto del Ejecutivo, fijando 4 pesos de impuesto a los 100 kilos de trigo y 5 pesos a la harina.

BUENOS AIRES 2. — **El doctor Palacios rehusa la Cruz de la Legión de Honor.** — El doctor Alfredo Palacios ha rehusado aceptar la Cruz de Caballero de la Legión de Honor, declarando que no puede aceptar una condecoración de un Gobierno reaccionario, que ha ordenado la disolución de la Confederación General del Trabajo de Francia.

Consultorio de Asistencia Social. —Se ha inaugurado el primer consultorio gratuito de asistenca social donado por la señora Duggan y provocado por la Cruz Roja.

Varadura de un vapor.—Debido a la bajante de las aguas del río, varó en la entrada de la dársena del sur el vapor "Denmark", cargado de carbón. Se ha comenza a aligerarle de la carga para hacerlo zafar.

El "Darmouth". — Ha entrado en el puerto nuevo el crucero británico "Darmouth".

FALLECIMIENTO

BUENOS AIRES, 2.—Ha sido profundamente lamentado el fallecimiento del ex-diputado don Miguel Duffuy.

Los conflictos de la Universidad de La Plata. — Los representantes de las asociaciones estudiantiles manifiestan que es indispensable que el Gobierno intervenga en la Universidad de La Plata. para corregir su desastroso estado actual de desquiciamiento.

El frío. — Hoy ha sido el día más frío del año. Han caído las primeras heladas en la provincia de Buenos Aires.

Llamado a la huelga.—En una reunión de la Federación Marítima se resolvió invitar a la huelga por razón de solidaridad, a los obreros de construcciones navales. Se sabe que la mayoría de estos no se hallan dispuestos a secundar el movimiento.

BUENOS AIRES, 2.—**El camino de Mendoza a Chile.**—Se ha aprobado un presupuesto de 8,433 nacionales destinados al relevamiento del camino de Mendoza a Chile, pasando por Villavicencio y Uspallata. El trazado de dicho camino alcanza a 197 kilómetros.

—**Exportación a los Estados Unidos.**—Durante el mes de Abril último, Aregntina ha enviado a los Estados Unidos productos por valor de 21.500,000 pesos oro.

—**Fallecimiento.**—Ha fallecido el coronel Martín López.

—**Un denuncio al juzgado.** — "El Diario", asegura que, a pesar de haberse denunciado al juzgado, en los últimos días de Mayo, el fallecimiento de un conscripto ocurrido en el hospital militar a consecuencia de las heridas recibidas, la justicia no ha dado señales de intervención.

Acabamos de Recibir
nuevas partidas de los siguientes artículos:
Azapicos,
Picotas carrilanas,
Palas Punta Huevo,
Hachitas,
Martillos,
Llaves inglesas,
Limas,
Candados,
Bisagras,
Picaportes,
Etc., Etc.
Ofrecemos a precios sin competencia.
DUNCAN, FOX & Co.
BANDERA 529-535

Si experimenta Ud. dificultades para criar
su guagua dele
HARINA LACTEADA NESTLE
que sigue siendo
lo mejor que se conoce en todo el mundo

AUSTRALIA

EL PRINCIPE DE GALES NECESITA DESCANSO

MELBOURNE, 2. — El Príncipe de Gales, obedeciendo a las prescripciones médicas, tomará un poco de descanso antes de dirigirse a Sydney donde debe encontrarse el 16 del presente mes.

Informaciones comerciales

Cambios

NUEVA YORK, 3. — De acuerdo con los tipos de cambio fijados hoy en el mercado, los giros se hacen en la forma siguiente:

Sobre Gran Bretaña, a razón de 3.845 dólares por libra esterlina.

Sobre Francia, a razón de 12.67 francos por dólar.

Sobre Italia, a razón de 16.58 liras por dólar.

Sobre Suiza, a razón de 5.52 francos por dólar.

Sobre España, a razón de 0.1625 dólares por peseta.

Sobre Suecia, a razón de 0.2175 dólares por corona.

Sobre Noruega, a razón de 0,1795 dólares por corona.

Sobre Dinamarca, a razón de 0.17 dólares por corona.

Sobre Berlín, a razón de 2.39 centavos oro americano por marco.

Sobre Viena, a razón de 0.79 centavos oro americano por corona.

COTIZACIONES DE MEDIODIA

Cereales

CHICAGO, 2. — El mercado de maíz mixto americano abrió en la mañana de hoy, firme.

A medio día, el maíz, para embarque en Junio, se cotizó a 1.74 1|2 dólares el bushel; y para embarque en Octubre, a 1.60 1|2.

La cotización máxima de este producto en la mañana de hoy, fué de 1.75, y la mínima, de 1.73 3|8, ambas para embarque en Junio.

La avena para embarque en Junio, se cotizó a 93 1|8 centavos; y a 79 1|8 para embarque en Octubre.

Cerdo

CHICAGO, 2. — La carne de cerdo no tuvo compradores en la mañana.

Carnes congeladas

NUEVA YORK, 2. — Las cotizaciones de carnes congeladas fluctuaron entre 10 y 14 centavos oro la libra.

Lino

DULUTH, 2. — A medio día este producto se cotizó a 4.09 para embarque en Julio, y para embarque en Octubre no se cotizó.

COTIZACIONES DE LA TARDE

CHICAGO, 2. — En la tarde de hoy, el mercado de maíz cerró cotizándose a 1.75 para embarque.

La avena, para embarque en Junio, cerró a 93 1|2.

La carne de cerdo para embarque en Junio cerró a 33.80 centavos oro la libra.

El lino cerró a 4.10 para embarque en Junio y no hubo ventas para Octubre.

BAJA EN EL MERCADO ITALIANO

ROMA, 2.—Una notable baja en los precios ha ocurrido repentinamente y se la atribuye a la influencia del mercado norteamericano.

La lana, que hace algunos días llegó a cincuenta liras por kilogramo, bajó repentinamente a diez.

Se observa una baja semejante en los cueros y se espera que los precios de los artículos alimenticios sean afectados en la misma forma.

MERCADO ARGENTINO

cereales

BUENOS AIRES 2. — El proyecto de ley tendiente a restringir la exportación de trigo no ha tenido hasta el momento presente influencia alguna en el mercado en el sentido buscado por el Gobierno, es decir, abaratando los precios. Por el contrario, se ha observado un alza de 40 centavos con relación a las cotizaciones anteriores.

En la Cámara de Cereales el trigo barleta se ha cotizado a 24.50; el maíz, paar la exportación a 10.20 y el nuevo, a 10.40.

En el Mercado de Trigo, para entrega en Junio ha habido cotizaciones a 23; para entrega en Julio, a 21.40; para Agosto, a 21.

El maíz, para Julio, se ha vendido a 10.30; para Agosto, a 10.40, y para Septiembre, a 10.45.

Lanas y cueros

Las lanas de cruza, gruesa, se ha cotizado a 9.

Los cueros vacunos se han vendido a 17.20.

"SIN SAN"
Acreditada Loción para hacer desaparecer las canas.
Pedidos únicamente a
"CASA FRAPMAN", Santiago. Pasaje Matte 35.
Casilla 3834.
El frasco vale $ 11. Pedidos del interior, $ 13.

VALPARAISO

En la Colonia Británica.— En los salones del Consulado de Gran Bretaña se ha llevado a efecto en la tarde de ayer una simpática manifestación, con motivo de haber sido nombrado Oficial de la Orden del Imperio Británico Mr. Arthur F. Loveday, corresponsal de "The Times", de Londres, y de hacer entrega a este caballero y a Mr. E. C. H. Jenkins de artísticos objetos de plata, obsequiados por la Colonia británica a ambos como manifestación de gratitud por los importantes servicios que prestaron a la causa de su país durante la guerra.

Hizo la entrega de los objetos de arte el Cónsul General de Gran Bretaña Mr. J. M. Mac-Leod y pronunció un patriótico discurso de gratitud a nombre de la Colonia Mr. Andres G. Scott haciendo resaltar la obra meritoría de los distinguidos caballeros que eran objeto de esta obra de justicia por parte de sus connacionales.

El corresponsal de "The Times". —Por el vapor "Aysen" se dirigió ayer a Londres vía Panamá y Estados Unidos el corresponsal de "The Times", de Londres, Mr. Arthur A. Loveday, en jira de placer y descanso después de haber permanecido en nuestro país durante toda la guerra informando al gran diario londinense y prestando positivos servicios a nuestro país con su propaganda activa en favor de la confraternidad anglo-chilena, de la que ha sido un campeón sincero y entusiasta.

A bordo fueron a despedirlo numerosos amigos ingleses y chilenos y representantes de la prensa.

Mr. Loveday va acompañado de su familia.

El desfalco en la Tesorería Fiscal.—El señor Manuel Monterola Riesco pagador de la Policía, autor del fraude en la Tesorería Fiscal fué detenido ayer en San Felipe por un agente de la Policía de Valparaíso.

Fué conducido a este puerto, a donde llegó, a las 6 P. M., pasando inmediatamente a disposición del juez del 2.o, don Alvaro Vergara a quien declaró, hasta las 8.30 de la noche.

Ha quedado en calidad de incomunicado.

La defraudación alcanza a 60 mil pesos.

Movimiento marítimo.—Salidas: Ayer salieron los vapores "Aysen", para Cristóbal e intermedios; "Anyo Maru", para Hong-Kong e intermedios; "América", para Arica; "Azov", para Talara en derechura; "Aguila", para Talcahuano en derechura; "Don Carlos", para Lota en derechura, y "Potrerillos", para Chañaral e intermedios.

El Viernes saldrá el vapor "Corral", para Coronel directo.

El Sábado saldrán los vapores "Arauco", para Iquique e intermedios; "Mapocho", para Lota e intermedios, y "Quito", para Iquique e intermedios.

Entradas.— Ayer entraron los vapores "Aysen", de Lota e intermedios, y "Mapocho", para Eten e intermedios

ACEITE DE LINAZA INGLES - Doble Cocido
RECIBIERON
SAAVEDRA, BENARD Y CIA.

CAMARA DE DIPUTADOS

Presidencia de los señores Briones Luco y Gutiérrez

Se abrió la sesión a las 4.15

Cuenta

—Se acordó publicar la moción del señor Lisoni sobre aumento de sueldos del Poder Judicial.

Tabla de las sesiones ordinarias de la Cámara

—Se acordó que la tabla de las sesiones ordinarias de la Cámara, fuera la siguiente, propuesta por la Comisión respectiva y que va inserta en la sección "Política".

Elección de Mesa Directiva

El señor BRIONES LUCO (presidente).— Corresponde proceder a la elección de Mesa Directiva.

—Verificado el escrutinio entre 97 votantes, siendo 49 la mayoría absoluta, dió el siguiente resultado:

Para Presidente:	Votos
Por el señor Briones Luco	53
Por el señor Rosselot	1
Por el señor Rivas Vicuña	1
En blanco	42
Total	97

Para Primer Vice-presidente:	Votos
Por el señor Cubillos Pareja	45
Por el señor Blanlot Holley	6
Por el señor Opazo	1
En blanco	45
Total	97

Para Segundo Vice-Presidente:	Votos
Por el señor Artemio Gutiérrez	54
Por el señor Garcés Gana	1
En blanco	42
Total	97

—Después de breve debate sobre la falta de mayoría absoluta del señor Cubillos, fueron proclamados: presidente, el señor Briones Luco; primer Vice, el señor Cubillos Pareja, y segundo vice, el señor Artemio Gutiérrez.

Días y horas de sesión

—Se acordó sesionar los días Miércoles, Jueves y Viernes de 4 7 de la tarde.

Programa ministerial

El señor MONTENEGRO (Ministro del Interior).— El discurso programa del señor Ministro va en la versión del Honorable Senado.

El señor REYES DEL RIO.— Se presenta nuevamente a la Cámara un Ministerio que, aunque no refleja la mayoría parlamentaria, viene a gobernar en nombre de supremo interés del país. La Unión Nacional organizada para facilitar la marcha del Estado, prestará su concurso a este Ministerio y confía en que sus miembros, haciendo honor a sus antecedentes, darán amplias garantías de respeto al derecho en la próxima lucha electoral.

Para la solución de los problemas materiales y morales que promete plantear el señor Ministro, ofrece todo el concurso de la Unión Nacional y espera que no terminará el actual período de sesiones, sin tener algunos proyectos despachados, a lo menos, aquellos que no ofrecen discrepancias entre los miembros de los diversos partidos de la Cámara.

Para este efecto, puede contar el Gabinete con la confianza y concurso de la Unión Nacional.

El señor RAMIREZ (don Tomás). —Comienza haciendo presente que, cuando se organizó el actual Ministerio, muchos de sus amigos políticos habrían preferido que no lo encabezase el señor Montenegro, recordando su actuación como jefe de Gabinete en el año 1915; pero la circunstancia de haber en él tres distinguidos miembros de la Alianza Liberal, que inspiran confianza a esta combinación política y el deseo de no obstaculizar la marcha del Gobierno y la solución de la crisis, los llevó a aceptarlo. Pero no sería sincero, como representante de la colectividad política a cuyo nombre habla, sino hiciera presente sus inquietudes que se derivan de hechos que denuncian las nerviosidades coalicionistas, que parecen tender a perturbar el correcto ejercicio del derecho electoral y procurar cierta presión administrativa en contra del candidato de una de las combinaciones políticas en lucha.

Aunque la Alianza Liberal tiene sus raíces en el pueblo y no teme la intervención, hace presente esta circunstancia al Gabinete, porque abomina de la acción intervencionista del Estado, por lo irritante que tiene para el derecho de los ciudadanos y por el atropello que importa a la majestad de la ley y de las instituciones de la República.

Hace votos porque el Gabinete, en los momentos que le deje libre la delicada tarea de cautelar los derechos de los ciudadanos, alcance a realizar, aunque sea en parte, el programa que ha diseñado; y finalmente le estimula a preocuparse seriamente de la situación de los desvalidos de este país, que hoy apenas si alcanza a vivir con sus miserables recursos; y en esta materia ofrece el decidido concurso de la Alianza Liberal.

El señor SILVA SOMARRIVA.— Protesta de que el señor Ramírez, excepcionando al señor Montenegro del demás personal del Gabinete, y personalizando contra él, le suponga propósitos y le haga cargos de intervención, antes de que haya ejecutado acto alguno que autorice tan grave acusación.

La máquina intervencionista fué armada, en su sentir, por el señor Alessandri, y pedir que ningún Ministro ponga mano sobre ella, es pedir que se haga intervención en favor de la Alianza que sostiene a ese candidato.

Por eso aplaude que el señor Montenegro reemplace a algunos funcionarios colocados por el señor Alessandri; por jefes de ejército o personas honorables, porque intervenir no es solo colocar funcionarios afectos a una candidatura, sino mantener a los que desde su puesto están interviniendo.

Manifiesta que a la sombra de esta intervención se toleran muchas manifestaciones hostiles de elementos de la Alianza contra la Unión Nacional que revelan que aquellos no tienen el propósito sincero de perseguir un triunfo legítimo en el país.

Finalmente, solicita que los Ministros de la Alianza declaren si no se sienten orgullosos de sentarse en el Gabinete al lado del señor Montenegro, o si la vida política del jefe del Gabinete les da alguna base para repudiar su persona.

El señor HUNEEUS (Ministro de Relaciones Exteriores y Colonización).—La solidaridad de los Ministros de Estado es un precepto expreso de nuestra Constitución política y un principio fundamental de nuestro regimen parlamentario.

Independientemente de estas consideraciones de derecho y de doctrina, me complazco en declarar que todos los Ministros de este Gabinete reconocemos sincera y espontáneamente, en todo momento, la solidaridad que nos liga con respecto al digno jefe de este Ministerio, el señor Montenegro, y con respecto a todos y a cada uno de nuestros colegas.

El señor RAMIREZ (don Tomás). Ha estado demás la pregunta del señor Silva Somarriva, porque no ha hecho cargo alguno de intervención al señor Ministro, ni le ha supuesto propósitos; sólo se ha referido a hechos públicos que todos conocen.

Respecto de las manifestaciones hostiles a la Unión Nacional, si han existido, cree que acaso tengan su base en los insultos que los oradores de esa combinación política han prodigado contra el bando contrario.

El señor EDWARDS MATTE.— Como hombre honrado, que tiene derecho a ser creído, manifiesta que esas manifestaciones se han realizado sin provocación de la Unión Nacional y antes que se pronunciara discurso alguno. En realidad, han sido espectáculos bochornosos para la República.

El señor RUIZ (don Carlos). — En realidad, le han sorprendido las palabras de los señores Edwards y Silva Somarriva, porque mientras la prensa conservadora no se cansa de ensalzar los caracteres triunfales de la jira al sur del señor Barros Borgoño, de las palabras de sus señorías se desprende que ese viaje ha sido más bien una corrida de baqueta para el candidato de la Unión Nacional.

Respecto de la hostilidad de los elementos aliancistas, cree, como el señor Ramírez Frías, que proviene del lenguaje empleado por los oradores de la Unión Nacional, que no han cesado de herir la persona del candidato de la Alianza, mientras nosotros teníamos especial cuidado en no tocar personalmente al candidato contrario.

El señor BRIONES LUCO (Presidente).—Se suspende la sesión.

—Se suspendió la sesión por un cuarto de hora y no continuó a 2.a hora por falta de número.

En la Casa de Orates

El concierto del próximo Domingo

El Domingo próximo se verificará en la Casa de Orates el 50.o concierto de la serie organizada por el señor Aracena Infanta para distracción y recreo de los asilados de ese establecimiento.

Para la audición del Domingo próximo se ha elaborado un programa muy interesante, en que participarán buenos elementos artísticos.

Aparte de la colaboración del sexteto del Unión Central, tiene números de baile y canto, en el programa un grupo de alumnas de la Escuela Normal N.o 3.

El sexteto presentará un selecto programa musical.

◆

A los súbditos griegos

El Consulado Real de Grecia en Santiago, nos encarga poner en conocimiento de los súbditos griegos residentes en su jurisdicción, que según lo dispuesto por los arts. 117, 118, 234 y 241 del Nuevo Código Consular, deben inscribirse todos en la Matrícula de este Consulado, y proveerse de un certificado de identidad que acredite su nacionalidad.

Al mismo tiempo, se recuerda a los que poseen dicho certificado y que corresponde al año 1919, que deben renovarlos a la brevedad posible, para no incurrir en las prohibiciones y multas impuestas por la Ley.

◆

Nuevo profesional

Ha recibido el título de ingeniero agrónomo, el joven don Guillermo Pizarro Espoz.

Su memoria versó sobre "Elaboración del queso y mantequilla".

Real Academia Hispano Americana

En una de las últimas reuniones de la Academia Hispano Americana de Ciencias y Artes de Madrid fueron designados miembros correspondientes los señores Enrique de Carvalho, marqués de Hollanda, y don Ronald de Carvalho, de Brasil; don Domingo Díaz Jiménez, de Madrid; don Modesto Alvarez Ribas, de México; y don Pablo Ramírez y don Agustín Correa Bravo, de Chile.

◆

La Revista Psíquica

Ha salido a la circulación el 2.o número de esta publicación, que dirige don Tomás Ríos González, conocido propagandista de las ideas espiritualistas.

Damos a continuación el sumario:

Espiritismo a la moderna; Estudio sobre sabiduría divina; comunicaciones interplanetarias; Sólo Dios es Dios; Voces del más allá; La ciencia mental en la Universidad; La religión de mañana; Descubrimiento extraordinario; El alma es mía; El fluído vital puede encender una lamparilla eléctrica; Ecos y notas.

◆

Comuna de Ñuñoa

Servicio de tranvías

Con asistencia de numerosos vecinos se llevó a efecto el Domingo en el teatro Pedro de Valdivia la primera asamblea de vecinos para acuerdos sobre el mal servicio de tranvías, y obtener que la Municipalidad haga cumplir el contrato que tiene con la Empresa.

Acordó, entre otras cosas, invitar especialmente al señor Alcalde a la asamblea que se llevará a efecto el Jueves 3, a las 2 de la tarde en el mismo local para que haga una exposición de las gestiones pendientes entre la Municipalidad y la Empresa.

FUNCIONARIOS JUDICIALES

SE SOLICITA UN AUMENTO DE 40 POR CIENTO DE LOS SUELDOS ACTUALES

Proyecto de ley del diputado don Tito V. Lisoni

El diputado por Los Andes, don Tito V. Lisoni, ha presentado a la Cámara de que es miembro, un proyecto de ley por el cual se aumenta en un 40 o|o los sueldos de que disfruta todo el personal de la magistratura nacional.

En apoyo de su proyecto, el señor Lisoni aduce diversas consideraciones relacionadas con la misión que desempeñan los miembros del poder judicial.

Mientras a todos los órdenes de empleados fiscales llega la protección del Estado en forma de ampliación numérica de servidores y de aumento de renta, los miembros de la Magistratura Judicial permanecen vejetando en condición poco satisfactoria.

Se nota, en primer término, escasez de personal, especialmente en las Cortes de Apelaciones y en la de Casación, cuyos miembros ven duplicada su labor por esta causa, lo que no ocurriría si el aumento de Ministros permitiera establecer nuevas salas, haciendo de este modo una repartición equitativa del trabajo.

Esta reforma permitiría, además, establecer visitas permanentes a los juzgados, sin desmedro del servicio general, como lo insinuó, con clarísima concepción de las conveniencias nacionales en esta materia, el más alto magistrado judicial en ocasión reciente.

Estas y otras consideraciones han movido al señor Lisoni a solicitar de la Cámara la aprobación de un proyecto de ley que consulte el mejoramiento de la situación económica de los funcionarios judiciales.

El aumento de los gastos que demandaría esta ley, se deduciría de las contribuciones de papel sellado, timbres y estampillas.

LA REFORMA DE LOS ESTUDIOS UNIVERSITARIOS

LO QUE SE PROPONE HACER LA FACULTAD DE LEYES Y CIENCIAS POLITICAS

Importante conferencia del profesor don Oscar Dávila Izquierdo

Con numerosa asistencia de profesores y alumnos, de la Facultad de Ciencias Políticas, se verificó anoche en el Salón Central de la Universidad la conferencia acerca del plan de estudios de aquella Facultad, que había solicitado y obtenido del profesor señor Oscar Dávila, la Academia Jurídica de la Escuela de Derecho.

Sabido es que desde hace años se trabaja por la modernización del plan y de los programas de la enseñanza jurídica y económica, y que sirve actualmente de base a las deliberaciones de la Facultad de Leyes y Ciencias Políticas sobre estas materias, el informe presentado por una comisión especial compuesta del profesor señor Dávila, del Decano señor Bahamonde, del profesor de ciencias económicas señor Martner y a la que perteneció hasta su muerte, el señor Moisés Vargas.

La Academia Jurídica de la Escuela de Derecho, deseaba conocer detenidamente los fundamentos y los caracteres de la reforma propuesta y en parte aprobada por la Facultad y el señor Dávila, satisfizo plenamente ese propósito, porque, aparte de su conocimiento de la materia misma, supo dar claridad y precisión a sus explicaciones.

El distinguindo conferencista y profesor entró en interesantes detalles que no podemos reproducir en su integridad; pero todas sus explicaciones y comentarios fueron hechos alrededor de los cuatro puntos fundamentales de la reformas que pueden sintetizarse como sigue:

1.o La Universidad debe tender a convertirse en un centro de estudios e investigaciones científicas, apartándose un poco de su carácter de escuela de profesionales que ha tenido hasta ahora, por razones generales que afectan a todos los pueblos de cultura incipiente.

2.o Los estudios económicos y sociales, que hasta ahora han ocupado una porción insignificante, dentro del plan de la Facultad deben ser colocados, por el aumento y calidad de las asignaturas en una proporción que corresponda a la importancia de los problemas económicos y sociales de esta época y de este país.

3.o Los alumnos dejando la condición de oyentes pasivos, carácter en que generalmente asisten a la Escuela de Derecho, deben ser impulsados al trabajo activo, a la realización científica, en los seminarios creados al efecto.

4.o La Facultad puede y debe contribuir a la difusión de la cultura jurídica y económica, dando oportunidad para que las personas que, sin ánimo de seguir la profesión de abogado, u optar a grados universitarios, adquieran los conocimientos que les interesen.

La carrera administrativa, diplomática, consular, etc., podrían contar entonces con elementos más preparados, sería posible exigir ciertos certificados de competencia para los nombramientos y ascensos, y ganaría con ello grandemente el servicio público.

Esta innovación se encuentra sometida a la consideración de la Facultad.

En cuanto a los seminarios, hay ya tres creados y en funciones, y serán obligatorias la asistencia y aprobación en uno de ellos por lo menos.

Por lo que respecta a los estudios económicos y sociales, se ha procedido de manera que habrá dos años de economía política, uno de política económica, uno de economía social e industrial, uno de Hacienda pública y el sexto de investigación en el seminario.

En cuanto al plan general, se han aumentado a seis los años de estudio, aumentado también la duración de la enseñanza de algunos ramos de derecho romano, el comercial y el social, y se han creado nuevas asignaturas como la de derecho internacional.

El señor Dávila hizo finalmente algunas consideraciones sobre la conveniencia que desde el punto de vista de la prosperidad general, de la armonía de las diversas clases sociales, y de la realización de una buena política y de un buen gobierno, tienen la buena preparación jurídica y económica de los que más tarde han de pasar a tener posición directiva en las diversas esferas de la actividad nacional.

El distinguido profesor fué cariñosamente aplaudido y felicitado al término de su provechosa conferencia.

ESTACION RADIOTELEGRAFICA CLANDESTINA

LA ESTABLECE UNA CASA COMERCIAL EN PISAGUA

El Director de Telégrafos pide su clausura

Ha circulado la noticia de existir en Pisagua una estación radiotelegráfica clandestina.

A fin de obtener informaciones oficiales sobre este grave denuncio nos acercamos ayer al Director de Telégrafos, señor Luis E. Cifuentes, quien nos manifestó que el hecho era cierto, pero que no revestía la gravedad que se le daba.

Se trata de una instalación radiotelegráfica sólo para recibir mensajes, de propiedad de una firma comercial, que la ha adquirido con fines técnicos y de ensayo para sus comunicaciones comerciales. La oficina fué instalada por un marino de los buques alemanes internados durante la guerra.

Con todo, el señor Cifuentes, por los informes que ha obtenido, estima que la existencia de esa estación particular de radiotelegrafía, envuelve un peligro y, por lo tanto, ha recomendado al Gobierno su inmediata clausura.

El señor Cifuentes expresa en su informe que esta clase de oficinas deben estar bajo el control inmediato del Gobierno.

◆

En el Club Militar

Manifestación al comandante Bulnes

Con todo éxito se efectuó ayer en el Club Militar la comida que los jefes y oficiales de la División ofrecieron al comandante de la Escuela de Caballería, teniente coronel don Manuel Bulnes.

La comida se deslizó en un ambiente de cordial camaradería. Fué amenizada por la banda de músicos del Regimiento Buin.

Entre otros concurrieron a esta manifestación los generales señores Altamirano y Hurtado Wilson; los comandantes señores Bulnes, Acosta, Sepúlveda; los mayores señores Palacios y Ramírez; los capitanes señores Darnell, Lagos y numerosos otros jefes y oficiales de la guarnición.

CAMARA DE COMERCIO DE CHILE

Reunión de las Comisiones de Aduanas y de Comercio

Continuando en el desarrollo del programa de la institución, reunióse ayer la Comisión de Aduanas y la de Comercio de Exportación e Importación.

La Comisión de Aduanas entenderá en todo lo relativo a los robos y sumas de las mercaderías que entran y salen por los puertos de la República y asimismo, la materia relativa a las encomiendas que del extranjero llegan a los particulares, con manifiesto perjuicio del comercio establecido.

La Comisión de Comercio de Exportación e Importación tomará a su cargo, entre otras cosas, el estudio de la tarifa aduanera recomendada al Supremo Gobierno por la Alta Comisión Económica.

Al efecto, los miembros de la Comisión ruegan a los adherentes de la Cámara se sirvan enviar a secretaría las insinuaciones que crean pertinentes.

◆

Gran Federación Femenina de Chile

El 12 del presente, esta institución dará una velada literaria musical acompañada con un baile social en el salón de la Sociedad de Artesanos La Unión.

La señora Mercedes Barrera de Raby, secretaria y visitadora general, pronunciará un discurso sobre el adelanto y progreso de la mujer en el Japón.

◆

Los funerales del señor Juan Antonio Venegas

Mañana a las 9 1|2 A. M. se efectuarán los funerales del señor Juan Antonio Venegas, cuyo fallecimiento ocurrió anteayer en esta capital.

Los restos del señor Venegas fueron conducidos ayer del Hospital de San Vicente a la Iglesia de San Francisco, donde se oficiarán hoy unas solemnes honras fúnebres en su memoria.

A sus funerales concurrirán todas las Compañías de Bomberos con el objeto de rendirle los homenajes que le corresponden como fundador de la 12.a Compañía.

CASINO
CIGARRILLOS
con tabaco hebra y boquilla Ambré: 50 centavos el paquete.

LIGA MARITIMA DE CHILE

LA JUNTA CENTRAL APRUEBA EL INFORME DEL JURADO SOBRE EL CERTAMEN LITERARIO

Los trabajos premiados

Se recordará que hace algún tiempo la Liga Marítima de Chile llamó a un concurso literario a todos los miembros de esa institución, profesionales y no profesionales, con el objeto de reunir las mejores producciones en cada uno de los interesantes temas que presentó a su estudio, a saber:

Tema A.—Estudio sobre la forma más adecuada de organizar la defensa de nuestros puertos.

Tema B.—Colección de narraciones y cuentos sobre temas marinos apropiados para servir de texto de lectura en las escuelas.

Tema C.—Estudio sobre la necesidad de propender al desarrollo de nuestra Marina Mercante.

La comisión respectiva de la Liga Marítima emitió el siguiente informe:

"Tenemos el agrado de informar sobre los diferentes trabajos presentados al certamen abierto por la Liga Marítima de Chile.

Tema A.—Trabajo de "Torpedista". Efectivamente parece que el autor fuera un oficial de marina especialista en torpedos y como tal se dedica a su rama preferida: torpedos, minas palizadas, submarinos, etc., y sólo de paso se refiere a la artillería. Torpedista recomienda una defensa general de puertos con minas cuyos campos habría que proteger con abundante artillería de mediano calibre y de tiro rápido, y aún así se tendría una seguridad solo relativa y de corta duración, además que el sistema propuesto es muy oneroso.

Tampoco estamos conformes con la situación de algunas bases. Sin embargo, hay estudio, revela preocupación y sobre todo trata de abarcar todo el tema, de tal modo que orienta al lector en muchos tópicos, pero sus conclusiones son muy personales. Juntado este tema con el de "Defendamus" puede formarse el lector un criterio justo en la materia.

Trabajo de "Defendamus".—Buen trabajo pero no trata ampliamente el tema; puede decirse que este sólo se reduce a hablar de cañones así como "Torpedista" se refiere sólo a su arma. Ambos trabajos son muy buenos como demostración de la preparación técnica de sus autores.

Es verdad que no han desarrollado el tema con la amplitud debida pero ambos pueden ser recompensados por el estudio y la preparación demostrada.

Trabajo de "Mare Nostrum". — Hace depender por entero la defensa de nuestros puertos de la fuerza naval. Tiene más aspecto de una conferencia que de un estudio, por la fantasía.

Trabajo de "Hualpen".—Habla en general pero nada concreto.

Resumen: Segundo premio a los trabajos firmados "Torpedista" y "Defendamus", por ser de igual mérito. Los demás no merecen ser mencionados.

Tema B.—"En el mar", por "H. L.". Tal vez convendría suprimir la parte algo molesta para los sajones, con lo cual el tema ganaría mucho y nada perdería en su belleza literaria. Sin creer que merece premio vale, sí, una buena mención.

"La vida del mar" por "Nemo", no cumple con las bases. Sólo presenta interés para los que lo pueden entender: los marinos; pero hay errores de fraseología náutica.

Tema C.—Trabajo de "Piloto III". Bien escrito e interesante; pero necesita corregir algunos de los cálculos para determinar el tonelaje necesario a nuestra Marina Mercante. Es acreedor a segudo premio.

Trabajo de "Vasco de Gama".— Casi tan bueno como el anterior, pero no muy bien escrito. Merece una mención honrosa.

Trabajo de "Reminder". — Trata el tema muy a la ligera, y algunos párrafos no tienen relación con la índole del tema.

Los demás no merecen ser mencionados.

Abiertos los sobres que contenían los nombres de los autores acreedores a premios resultaron ser:

Tema A: "Defendamus", el teniente 1.o de la Armada Nacional, don Rodolfo Turenne y el oficial de marina del mismo grado don Héctor Alliende Arrau, con su trabajo "Torpedista".

Tema B: "El", señorita Julia Sáez, mención honrosa.

Tema C:: "Piloto III", señor Ruperto Murillo.

"Vasco de Gama", teniente 1.o de la Armada, don Alejandro Echegoyen, mención honrosa.

Los premios consisten en medallas de plata, diploma y asignaciones en dinero y a las menciones honrosas, la Junta Central acordó concederles medalla de bronce y diploma.

Los trabajos, premiados o no, de acuerdo con las bases, quedan de propiedad de la Liga Marítima de Chile, la que podrá publicarlos en su Revista con el nombre de sus autores.

◆

EMPLEADOS DE ADUANA

EL PROYECTO DE GRATIFICACION SOBRE SUS SUELDOS

Telegrama a los Presidentes de ambas Cámaras

Como se recordará, a mediados de Abril último, el Honorable Consejo de Estado prestó su aprobación para que fuera sometido a consideración de las Cámaras un proyecto de ley elaborado por el Ejecutivo que acuerda a los empleados de las Aduanas de la República una gratificación de un veinte por ciento sobre el monto de sus sueldos.

Este proyecto, que viene a salvar, aunque en parte, la angustiosa situación porque atraviesa el personal aduanero, ya que sus sueldos apenas les alcanza para subvenir a las más premiosas necesidades de la vida, no pudo ser convertido en ley a causa de que el Congreso quedó en receso y hubo, por tanto, que dejar su discusión para más tarde.

La Sociedad de Empleados de Aduana, bajo cuyo patrocinio se ha puesto el personal interesado para lograr que el proyecto de ley citado llegue a ser una realidad, dirigió con fecha de ayer a los Presidentes de ambas Cámaras el siguiente telegrama:

"En nombre empleados Aduana República, y como presidente Sociedad Protectora Empleados Aduana, permítome dirigirme V.S. para rogarle encarecidamente se digne prestar su valioso apoyo al proyecto de gratificación personal aduanero aprobado por Honorable Consejo Estado. Situación angustiosa empleados por enorme carestía vida se hace cada día más insostenible. Ruego, pues, V.S. se digne influir para que dicho proyecto sea colocado lugar preferente tabla fácil despacho.— **Arturo Aravena P.**— Presidente".

LOS SERVICIOS FERROVIARIOS

EL CONSEJO DE ADMINISTRACION DE LA EMPR APRUEBA LA IDEA DE CREAR EL PUESTO DE SUB-DIRECTOR DE FERROCARRILES

Se representará al Gobierno la situación anorm la Empresa con motivo de la falta de combus —La construcción de material rodante y el cio de transporte. — Debate en la Sociedad d mento Fabril.

La Dirección General de Ferrocarriles continúa preocupada en la adquisición de combustible.

Con objeto de ocuparse de esta situación y al mismo tiempo de la creación del puesto de Sub-Director de los Ferrocarriles, celebró sesión el Consejo Administrativo de la Empresa.

La sesión de la mañana, presidida por el Ministro de Industria, señor Malaquías Concha, fué ocupada preferentemente para tratar del puesto de Sub-Director.

El Consejo siguió tratando de las atribuciones y deberes de dicho cargo, que ha de venir a facilitar la labor del Director.

En la sesión de la tarde, el Consejo continuó el estudio, y se espera terminarlo en la próxima sesión, para en seguida proponer al Gobierno solicite la creación del cargo de Sub-Director por medio de una ley especial.

Entrando a ocuparse de la cuestión combustible, el Director informó al Consejo que la situación de la Empresa, era la misma de hace días.

En vista de esto se acordó enviar un oficio al Ministerio del ramo para imponerlo detalladamente sobre el particular.

En la Sociedad de Fomento Fabril

En la última sesión del Consejo Directivo de la Sociedad de Fomento Fabril, el señor Pedro Luis González se refirió al grave problema que se ha presentado para las industrias con motivo de la situación por que atraviesa la Empresa de los Ferrocarriles del Estado, que, debido a la falta de carbón y escasez de equipo, se ha visto obligada a restringir su servicio de transportes.

En la sesión anterior, el Consejo se ocupó ya de esta materia, con motivo de una presentación de las Fábricas Unidas de Catres, habiéndose acordado dirigirse a la Dirección de los Ferrocarriles, insinuándole la conveniencia de que, después de los artículos de consumo y del carbón, se dé preferencia a las materias primas para las industrias, en el acarreo de carga.

Ahora desea referirse especialmente a la escasez de equipo ferroviario. Recuerda que la Sociedad desde hace varios años viene representando al Gobierno la conveniencia de que la Empresa de los Ferrocarriles se provea, con la debida anticipación y metódicamente, del equipo que necesita, en las fábricas nacionales que tienen elementos y están en situación de fabricarlo.

Si esta medida de previsión a la vez que de protección, se hubiera puesto en práctica, no sufriríamos hoy las consecuencias de ción anormal en que se Empresa.

Estima el señor consejer llegado el momento de te el Gobierno en que las fábricas nacionales ción del equipo ferroviario.

El señor Hormann ad ideas del señor González, otras consideraciones trar la crisis profunda que la Empresa.

A la escasez de carbó agregar que la carga día en día, y el arrastr vez menor; las estacione llenas de carga que no pue portarse por falta de ca combustible. Dijo que te de que varias casas han ofrecido proporciona con tal de que se les sus mercaderías, las que forma llegan enormemente das en sus precios.

El señor Styles hizo pr en el estudio de esta ma que partir de bases concr

La construcción de car país exige muchas mater y otros elementos que hay dad de traer del extranj planchas de acero, ejes, etc escasean en las industrias

Recuerda que hace más veinte años existía gran de carros de madera, de di te toneladas, que podían se con facilidad y no des rieles.

Después, con los cambio ministración, se adoptó el acero, que en su mayor pa traído del extranjero, pesado, cuarenta toneladas tanto más difícil de mov

Como el equipo ha ve seando, cree que lo mejor ver a la adopción del carr dera, cuya fabricación no chos elementos importado ros especialistas, y puede en el país, con maderas na

Después de otras consi se acordó dejar pendiente teria, y a fin de prepar municación bien fundada no, dirigir una circular diciones, principalmente construyen equipo ferro diéndoles su opinión respe siguientes materias:

a) Cuántos carros de diez a veinte toneladas, los que había en servici mente, y cuántos de ace yor capacidad pueden con cada establecimiento en de un año;

b) Con qué inconvenien zarían los fabricantes na ra encargarse de trabajo naturaleza, y qué clase de des necesitarían para ell

c) Qué materias prima y cuáles escasean por transportes;

d) Si no pueden elabo completos, qué piezas po borar para dicho equipo;

e) Qué medidas conve mendarse para regulariz vicio de carga de los Fer

EMPLEADOS PUBLICOS

SOBRE EL PAGO DE GRATIFICACIONES

La reunión del Sábado próximo

El Sábado próximo en los salones de "El Mercurio" y a las 6 1|2 de la tarde se reunirán los empleados públicos con el objeto de elevar una solicitud al Gobierno haciéndole presente que, en vista de la carestía de la vida y de la imposibilidad de aumentar sus rentas por tener todo su tiempo ocupado en los puestos que desempeñan y como un acto de entera justicia y equidad se elevará una solicitud al Supremo Gobierno que será firmada por los empleados que asistan designándose una comisión para que lo ponga en manos del Presidente de la República.

Se tomará como base de esta gratificación la ley N.o 2276 promulgada en el Diario Oficial bajo el número 9,633 de 5 de Marzo de 1910, que dispone que los que perciben $ 1,000 de sueldo o menos anual, percibirán una gratificación de un 60 o|o; de $ 1,001 a $ 2,000 al año 40 o|o; de $ 2,001 a $ 3,000 30 o|o; de $ 3,001 a $ 4,000 25 o|o; de $ 4,001 a $ 9,000 20 o|o, y los que perciban más de $ 9,000 15 o|o.

Se pedirá que estas gratificaciones se paguen desde el 1.o de Enero del presente año en vista de que la carestía de la vida se ha venido acentuando desde mediados del año pasado. Al mismo tiempo, se pedirá al Gobierno la devolución de la ley de descuento o contribución que se impuso a los empleados públicos el año 1915 para salvar la situación del erario nacional.

◆

Conferencia Sur-Americana del Trabajo

Postergación de sus sesiones

Ha comunicado a nuestro Gobierno el cónsul de Chile en Estados Unidos que ha postergado sus sesiones para el 10 de Enero de 1921, la Conferencia Pan Americana del Trabajo.

Como se recordará, las sesiones de dicha Federación se efectuará en Washington, en Julio próximo.

◆

Telegramas sobrantes

En las oficinas del Telégrafo Comercial hay los siguientes:

Oficina Central (ignóranse domicilios), Emilia de Novioni, Alejandro Romano, Alberto Olivares, B. Segundo Gallegos M., Covarrubias.

Sucursal Providencia. — Zoila Ugarte, Mercedes Mena.

Sucursal Matucana. — Jorge Venegas Venegas.

Sucursal Matta. — Eudolia Valladares.

Sucursal Estación, Santiago. — Carlos Azócar, Elvira Agrelle, Celinda Aravena.

◆

Defunciones

Junio 2. — Margarita Fuentes, de 17 años; Miguel Llano, de 30; Julián Pardo, de 46; Raúl Lemus, de 19; Carmen Díaz, de 35; Roberto Luco, de 33; Alejandro Leiva, de 46; Santos Valdés, de 45; José Durán, de 33; Zulema Gómez, de 25; Tristán Ríos, de 71; Remigio Leiva, de 47; Manuel Flores, de 22; Sara Valdés, de 47; Manuel Flores, de 22; Sara Valdés, de 47; Daniel Lucero, de 32; Manuel J. Fuentes, de 36; Manuel Banda, de 7; Elba Sandoval, de 1; René Lillo, de 5; Clotilde Montoya, de 1; Luis Rojas, de 1; Clorinda Alarcón, de 2; Ernestina Ibarra, de 4; Rosa Silva, de 22; María Aquitere, de 50; Luis Samora, de 7; Francisco Troncoso, de 58; Francisco Lovaco, de 38; Benjamín Jofré, de 65; y diez menores de un año.

LA SITUACION EC CA EN FRAN

Informe de la Legación

El señor Raimundo Cha tario de la Legación de Francia, ha elevado al de Relaciones Exteriores me relacionado con los mientos económicos de rés en aquel país duran 1919.

Se refiere el informe, a las siguientes materias cimiento de una línea navegación hasta las cost le; Libertad comercial; L convenios comerciales; de papel; Producción hu ducción metalúrgica y la obra en esta industria; sobre la renta; y Medid das para la fijación de de venta de los artícul sumo.

◆

Feria industrial de

Se celebrará en Cristiania mente

El Encargado de N Chile en Noruega, señor Mundt, ha comunicado al rio de Relaciones Exte Noruega, siguiendo el ejem mayoría de las nacione tiene el propósito de cel ximamente, en Cristiania, Industrial de carácter mento nacional, que, a magnitud que se piensa torneo, será un vínculo productores noruegos y dores extranjeros.

◆

Centro Médico-Jurídico de Defensa

A las 2 de la tarde d reunirán en los salones d ciedad de Artesanos "La Riquelme 859, los estudi Medicina y de Derecho adherido a la fundación Centro con el objeto d un Dispensario Médico cina Jurídica destinados bres que carecen de re atender a la curación de lencias y a la defensa tereses.

La sesión de hoy es de importancia pues en ella ficará la constitución Centro y la inauguración mer Dispensario y de la Oficina Jurídica que fu en el edificio de la Socied tesanos.

El Dispensario Médico con todos los elementos para empezar a prestar cios.

Se nos pide recomenda tencia a todos los estu Medicina y Leyes que se prometido a coadyuvar reas del Centro, pues en de hoy se hará la distrib trabajo, se aprobarán mentos, se fijarán las cina y se acordarán detalles para el acto de ción de esos servicios lugar el Domingo pró

◆

Empleados jubilados de los Ferro

Aumento de pe

Está ya redac por el cual el Poder ce autorización al re aumentar sus pe empleados jubilados de de los Ferrocarri

PIANOS AUTOMATICOS

GATH & CHAVES tiene el placer de comunicar a su distinguida clientela que acaba de recibir una partida de PIANOS AUTOMATICOS de la acreditada firma THE AUTOPIANO COMPANY of NEW YORK, cuya importante manufactura es bien conocida y apreciada.

Estos PIANOS, que ya han sido colocados a la venta, puede el público probarlos y examinarlos en nuestro DEPARTAMENTO JUGUETERIA (2.o Piso), EL VIERNES 4 del corriente.

Con motivo de la EXHIBICION DE LOS PIANOS en referencia, EL VIERNES 4 LIQUIDAREMOS un GRAN SURTIDO DE ROLLOS DE MUSICA, de 88 notas, de las más acreditadas marcas NORTEAMERICANAS y EUROPEAS.

HAY: Operas, Operetas, Marchas, Sardanas, Valses, One-Step, Fox-Trot, Etc., Etc., desde $ 4.90 a $ 1.95

Además, ofrecemos, a **Precios de Verdadera Liquidación**, los siguientes **Articulos de Juguetería:**

Muñecas de porcelana y celuloide; **Catres** para muñecas; **Juguetes** con cuerda; **Rompe Cabezas, Tambores, Animales** de fieltro, goma y celuloide; **Autopies, Adornos** para muñecas, **Juegos** de construcciones, **Panoplias militares, Etc., Etc.**

Visite Ud. este Departamento en donde encontrará muchas otras Oportunidades

GATH & CHAVES, LIMITED

LA CARESTIA DE LA VIDA

EL RESULTADO DE LAS COSECHAS HA SIDO SATISFACTORIO

n satisfacer las necesidades del consumo interno, quedando todavía un sobrante para la exportación. — La especulación de las Bolsas de Productos. — Lo que dice el Director de los Servicios Agrícolas. — Debate en la Sociedad Unión Comercial.

Director de los Servicios as ha puesto en conoci- del Ministerio de Industria cosechas actuales han da- enos resultados. Pueden er las necesidades del con- interno, quedando todavía rante para la exportación. ista de esto, el Director ra que el alza del trigo se otra causa y no a las co- estimando que la escasez de productos que se nota tiago y Valparaíso, se debe ular funcionamiento de los rriles.

ga que otra causal del al- precios sería la especulación bolsas de productos, debi- las transacciones en descu-

medida conducente a evi- situación, insinúa se pro- multar fuertemente a todo r de cereales que no dé a r la cantidad exacta que de estos productos.

además que para tener un xacto de la producción, de sería conveniente implan- impuesto de treinta centa r cada saco de trigo cose-

lmente cree que para una producción es indispensable con establecimientos desti- a la selección de las semi- primera calidad y en con- cia, pide se solicite en el so, el despacho del proyec- ley que consulta la cantidad n mil pesos para este ob-

Sociedad Unión Comercial

Directorio de la Sociedad Unión Comercial, reunido recientemente, se ocupó con preferencia del problema del alza de los consumos.

En la hora de los incidentes, el señor presidente manifestó que la Cámara de Comercio de Chile estudia actualmente el problema de las subsistencias y pidió a los señores directores indicaran algunas ideas al respecto para que juntas, las dos sociedades, eleven una petición al Gobierno manifestándole las medidas para abaratar los artículos de mayor necesidad.

El director señor Carlos Salinas O., hizo observaciones referentes a pedir que se emplee la vía marítima para el acarreo de los productos, formando una flota de naves de vela de no gran tonelaje, que servirían, en caso necesario, como auxiliares de la marina de guerra.

Dió a conocer la existencia de numerosos astilleros que necesitan sólo la protección del Estado para construir las naves que se requieran.

El señor Rojas, además, hizo ver la conveniencia de habilitar algunos puertos menores, que, estima, no requieren cuantiosos capitales para dejarlos aptos, para el servicio de buques y vapores, en poco tiempo; y así tendrían salida, los productos de las zonas faltas de movilización, para ser llevadas a su destino.

Se acordó que los señores Salinas O. y Rojas Alvarado estudien las ideas manifestadas y las condensen en una nota, para que el señor presidente, de acuerdo con ellos, la eleve a la consideración de los Poderes Públicos.

TINTE INDIANA

Maravilloso regenerador del cabello y de la barba, cuyos satisfactorios resultados están probados durante 40 años, por cuantos lo usan.

Muchos millones de frascos consumidos durante este tiempo.

Su bajo precio lo coloca al alcance de todos.

Se vende en 4 colores: Negro, Castaño obscuro, Castaño claro y Rubio.

DE VENTA EN TODAS LAS BOTICAS

PROCLAMACION DEL STATUTO

DIVERSAS FIESTAS DE LA COLONIA ITALIANA

El próximo Domingo, 71.o aniversario de la proclamación del Statuto, será celebrado por la colonia italiana por medio de diversas fiestas.

En el Teatro Setiembre. — El comité escolar que preside el profesor don Esteban Giarda, acordó celebrar el próximo Sábado, a las 3 de la tarde, en el Teatro Setiembre, una interesante velada en conmemoración del Statuto.

En el Club Italiano. — En la noche del Sábado, en el Club Italiano, se verificará una recepción y baile.

En el Centro Democrático Italiano. — El Domingo, en los salones de esta sociedad, a las 12, habrá un banquete, y a las 9 y media de la noche, un gran baile, al que asistirá el Ministro de Italia, conde Nani Mocenigo.

En la Legación. — El Ministro de Italia, conde Nani Mocenigo, que concurrirá a la representación del Teatro Setiembre y a la fiesta del Club Italiano el próximo Domingo, recibirá a los representantes de las instituciones italianas y a sus compatriotas de 11 a 12 M.

A la colonia italiana. — Se nos pide la publicación de las siguientes líneas:

"Domenica prossima, prima domenica di Giugno, per essere la festa dello Statuto, si fari con maggior solemnitá la funzione religiosa di tutti i mesi. Oltre la Messa e la predica, che far il Revdo. P. Marchesi, Custode di Terra Santa, si cantará el Te Teum.

S. E. il signor Ministro ha promesso di prendere parte alla funzione e cosí si spera che vorranno pure concorrere le societá italiane, che hanno sede in Santiago. Diamo prova della nostra religiositá facendo precedere l'orazione ai festeggiamenti profani nel giorno glorioso della patria.

La grandezza e l'onore della patria amata inspiri tutti i nostri atti.

Durante la messa o dopo si fará una colletta in favore della riconstruzzione dei monumenti piú importanti, che ebbero a soffrire durante la guerra.

Tutto quanto si raccoglieri, o liberamente ci sará consegnato domenica o in questi giorni a questo scopo, verrá consegnato al nostro signor Ministro, perché sia rimesso alle Commissioni nominate dal Governo italiano per questo fine. Tutti sono pregati di far propaganda fra la colonia per questa coletta, che sará diretta dalla commissione delle signore italiane.

L'entrata alla chiesa per gli italiani será pel collegio. — **Ambrogio M. Turriccia**".

Liga Chilena de Higiene Social

El Ministro de Instrucción ha comisionado al doctor don Carlos Fernández Peña para que preste sus servicios en la Liga Chilena de Higiene Social y organice una secretaría de esta institución.

Intendente de Llanquihue

Se nos ha informado que el Gobierno ha acordado llamar a Santiago al Intendente de Llanquihue, don Lindorfo Alarcón.

Lo reemplazará el teniente coronel, señor Fernando Soto Cortés.

MEJORAMIENTO ECONOMICO DEL PROFESORADO

LOS TRABAJOS DEL COMITE

Ayer celebró nuevamente sesión el Comité que trabaja por el mejoramiento de la enseñanza nacional en las ramas de la educación secundaria, universitaria, comercial y especial.

Presidió el señor Guillermo Subercaseaux, por ausencia del presidente de la Comisión, Dr. Octavio Maira, y asistieron la señora Guillermina von K. de Froemel, señorita Carmela Silva, diputados don Manuel Rivas Vicuña, don Gustavo Silva Campo y don Tito V. Lisoni, y los señores Leonidas Banderas Le-Brun, Daniel Martner, Joaquín Cabezas, Luis Galdames y el secretario, don Eliodoro Flores.

Se terminó el estudio de las secciones universitaria, comercial y especial, y se revisó la parte correspondiente a las disposiciones generales, que también quedó terminada.

La sesión próxima se efectuará mañana, a las 6 P. M., en la secretaría general de la Universidad, y tendrá por objeto la revisión general del proyecto del señor Rivas Vicuña y del informe de la Comisión de Instrucción de la Cámara de Diputados.

Tenemos encargo del secretario para recomendar la asistencia de todos los miembros de la Comisión y de advertirles que la sesión empezará a la hora en punto.

ANTE EL CONSEJO DE GUERRA

LA AUDIENCIA DE AYER

Con asistencia de todos sus miembros el Consejo de Guerra siguió ayer, a la hora de costumbre, la lectura de la causa sobre los incidentes en el Ejército.

La relación ha seguido su curso regular, no habiéndose producido ninguna incidencia de importancia. La audiencia se suspendió a las 5 y media quedando la lectura en la foja 306.

El Consejo volverá a reunirse el Viernes a las 2 de la tarde.

Consejo de Estado

El Consejo de Estado celebrará sesión el Viernes próximo a las 3 de la tarde, para ocuparse de la formación de ternas para proveer los siguientes cargos judiciales:

Ministros de las Cortes de Apelaciones de Santiago y Talca; Fiscal de la Corte de Apelaciones de Iquique; Juez de Tarata; Promotores fiscales de Arauco, Imperial y Castro; Defensor de menores de San Felipe y juez suplente de Parral.

Manifestación estudiantil

A la comida que se ofrecerá esta noche en el Club de Estudiantes en honor de los señores Federico Carvallo y Alfredo Demaría, presidente saliente el primero y recién electo el segundo, había hasta anoche un gran número de adherentes. A la lista publicada anteriormente hay que agregar los nombres de los señores V. Molinos, P. Cristi, J. Ramírez, J. Gandulfo, R. Ortega, C. Haupt, D. Toriello, R. López, A. Vidal, J. Santibáñez, T. Signorelli, y otros.

Exportación de salitre

Durante el mes próximo pasado se exportaron 2.222.928 quintales métricos o sea 4.832.450 quintales españoles de salitre, por los diferentes puertos de la República.

La temperatura

Ayer tuvimos:

Bajo abrigo: Máxima: 13.0. Mínima: 1.5 bajo cero.

A cielo descubierto: Máxima, 30.7. Mínima: 3.1 bajo cero.

Los jefes de sección de los Ministerios

Solicitan aumento de sueldo

Ayer se acercaron al Presidente de la República los jefes de sección de los diversos Ministerios, con el objeto de solicitar un aumento de sueldo.

El Presidente acogió la petición, indicándo a los solicitantes que elevaran una solicitud al Ministerio de Hacienda.

CONGRESO NACIONAL

CAMARA DE SENADORES

VERSION OFICIAL

Sesión 1.a ordinaria en 2 de Junio de 1920

PRESIDENCIA DEL SEÑOR LAZCANO

Asistieron los señores Aldunate Solar, Ariztía, Barros Errázuriz, Besa, Bulnes, Claro Solar, Concha don Juan E., Concha don Malaquías (Ministro de Industria, Obras Públicas y Ferrocarriles), Echenique, Feliú, González Errázuriz, Letelier Silva, Mac-Iver, Ochagavía, Ovalle, Quezada, Rivera, Tocornal, Torrealba, Urrejola, Valenzuela, Varas, Yáñez, Zañartu don Enrique y don Héctor y los señores Ministros de Estado.

Se aprobaron el acta de la última sesión extraordinaria y la de apertura del Congreso Nacional.

Cuenta

Se dió cuenta:

1.o De diecisiete mensajes del Presidente de la República.

Con el primero, de fecha 26 de Marzo pasado, pone fin al período de sesiones extraordinarias. Se mandó archivar.

Con el segundo solicita el acuerdo del Senado para conferir el empleo de capitán de navío al de fragata, don Anseldo Carabantes Tomblin. Quedó para tabla.

Y con los quince restantes propone los proyectos:

El que autoriza un auxilio de $ 15.000 al Asilo de la Infancia de Iquique;

El sobre inversión de $ 300.000 en combatir las enfermedades infecciosas.

El que autoriza la inversión de $ 79.944.22 en la cancelación de gastos de alimentación de la Escuela militar, durante el año 1919;

El que sustituye la glosa del item 762 del presupuesto de Marina, con el objeto de iniciar la construcción del hospital naval de Valparaíso;

El que autoriza pagar al ex-contratista del ferrocarril de Choapa a Monte Obscuro, en la sección de Choapa a Salamanca, don Ricardo Vial, una indemnización de $ 81.172;

El que autoriza la inversión de $ 4.780.000 en la terminación del ferrocarril de Paine a Talagante, y $ 1.670.000 en la terminación del ferrocarril de Larraín Alcalde a Pichilemu;

El que modifica la glosa del item 782 del presupuesto de Industria y Obras Públicas, a fin de suprimir en élla la frase: "debiendo los vecinos o municipios contribuir con la tercera parte del presupuesto".

El que crea y fija los sueldos de un cuerpo de ingenieros de minas;

El que organiza el cuerpo de gendarmes de prisiones;

El que aumenta los sueldos y gratificaciones del cuerpo de carabineros; y

El que concede una gratificación a los empleados de aduanas. Pasaron a la Comisión de Presupuestos.

El que autoriza practicar elecciones extraordinarias de municipales en las comunas de Quilpué, Villa Alemana, Galvarino y Abtao. Quedó para tabla.

El que concede una pensión de $ 6.000 anuales a la viuda e hijas solteras del ex-Ministro de la Corte Suprema de Justicia, don José Toribio Marín. Pasó a la Comisión de Legislación y Justicia;

El que concede el derecho de jubilar al jefe del cuerpo de vistas, don Julio Alejandro Frías. Pasó a la Comisión de Hacienda;

El que legisla sobre el trabajo. Quedó para tabla.

2.o De un oficio del Presidente de la República en que comunica que ha aceptado la renuncia del anterior Gabinete y el nombramiento del que lo reemplaza. Se mandó archivar.

3.o De tres oficios ministeriales.

Los dos primeros del señor Ministro del Interior, en que comunica:

Que S. E. el Presidente de la República asistirá a la apertura del Congreso Nacional. Se mandó archivar.

Y la remisión de los antecedentes de la solicitud de la Municipalidad de Antofagasta, sobre autorización para contratar un empréstito por 220.000 libras esterlinas. Se mandó agregar a la referida presentación.

Y el tercer oficio, del señor Ministro de Guerra, con que acompaña el anexo al presupuesto del Ministerio a su cargo. Se mandó archivar.

4.o De cuatro oficios de la Cámara de Diputados.

Con el primero remite un proyecto que concede una asignación extraordinaria sobre sus sueldos a los agentes diplomáticos. Pasó a la Comisión de Presupuestos.

Con el segundo devuelve aprobado el proyecto que autoriza una inversión en el pago de contratos de conducción de correspondencia y de correos extraordinarios y valijeros. Se mandó comunicar al Presidente de la República.

Con el tercero comunica que no insiste en el rechazo de las modificaciones del Senado en el proyecto que reorganiza los servicios de correos y telégrafos. Se mandó archivar.

Y con el cuarto comunica que ha aceptado las modificaciones del Senado en el proyecto que reorganiza el Tribunal de Cuentas. Se mandó archivar.

5.o De dos informes de comisiones.

El primero, de la Comisión de Guerra y Marina, recaído en el proyecto de la Cámara de Diputados, que concede al teniente coronel retirado, don Ramón M. Cambiazo Prado, el derecho de gozar de la pensión de retiro que le correspondería en conformidad a las disposiciones legales vigentes. Quedó para tabla.

Y el segundo, de la Comisión de Industria y Ferrocarriles, recaído en el proyecto sobre pago de la prima que le corresponde percibir a los señores Germain y Sierra, por haber adelantado la entrega del ferrocarril de Confluencia a Tomé y Penco. Quedó para tabla.

6.o De un oficio de la Comisión Especial designada para estudiar conjuntamente, los proyectos sobre establecimiento de un economato y de sociedades cooperativas para los Ferrocarriles del Estado, en que comunica que ha nombrado presidente al señor don Antonio Varas. Se mandó archivar.

7.o De notas en que los señores don Oscar Urzúa y don Francisco Huneeus expresan su reconocimiento por haber sido designados consejeros de la Caja de Crédito Prendario. Se mandaron archivar.

8.o De una nota del señor senador don Luis Aníbal Barrios, en la que hace renuncia de miembro de las Comisiones Permanentes de Presupuestos, de Gobierno y Elecciones, Especial de Pensiones de Gracia y Especial de Reforma Municipal, por tener que ausentarse del país. Quedó para tabla.

9.o De un telegrama del comité de maestros de Iquique, en que piden el despacho del proyecto sobre instrucción primaria obligatoria. Se mandó agregar a sus antecedentes.

10. De siete solicitudes:

La primera de la Municipalidad de Iquique, en que pide la aprobación del contrato que ha celebrado con los señores Pascual Baburizza y Compañía, sobre arrendamiento del matadero municipal de Huara.

La segunda de la Municipalidad de Chillán, en que pide se declare de utilidad pública, los terrenos que se necesitan para prolongar la calle Maipón hasta la calle principal de la población La Fuente. Pasaron a la Comisión de Gobierno y Elecciones.

La tercera de la Sociedad Escolar Alemana de Punta Arenas, sobre permiso para conservar la posesión de un bien raíz. Pasó a la Comisión de Legislación y Justicia.

La cuarta de don Luis Valencia, sobre permiso para desempeñar, interinamente, el vice-consulado de Portugal en Punta Arenas. Quedó para tabla.

La quinta de don Alamiro Guzmán M., en que hace una exposición de las incidencias que ha tenido con el Gobierno, al querer enajenar los terrenos de la isla de Huafo, que le pertenecen. Se mandó agregar al mensaje relacionado con este asunto.

La sexta de los señores Daube y Compañía, en que piden que el proyecto de arancel aduanero se modifique en el sentido de cobrar sólo $ 0.25 oro por kilo bruto a las aguas medicinales naturales y purgantes sin alcohol, no especificadas, tales como las de brea, elatina, etc. Pasó a la Comisión de Hacienda y Empréstitos Municipales.

Y la séptima de don Otto Wehrahn, sobre rehabilitación de ciudadanía. Pasó a la Comisión de Legislación y Justicia.

Elección de Mesa

El señor LAZCANO (Presiden-

A las Familias de Santiago

Tenemos orden de realizar por cuenta de varios fabricantes, los siguientes SALDOS de perfumerías de la mejor calidad.

AGUA dentífrica al Menthol, el litro.... $ 7.00
AGUA dentífrica al Menthol, el ½ litro.. $ 4.00
AGUA Vinagre Sanativo, el litro.. .. .. $ 7.00
AGUA Vinagre Sanativo, el ½ litro.. .. $ 4.00
AGUA de Colonia concentrada, el litro.. $ 4.20
AGUA de Colonia concentrada, el ½ litro $ 2.50
AGUA de Colonia Excelsior, el ½ litro.. $ 2.00
AGUA de Colonia Peau d'Espagne, el ¼ litro.... $ 2.50
AGUA de Colonia Trebol, el ½ litro.. .. $ 2.50
EXTRACTOS finos para el pañuelo.. .. $ 3.60
EXTRACTOS finos para el pañuelo.. .. $ 3.00
LOCION Colonia Favre, ¼ litro.. .. .. $ 5.00
ESTUCHES finos con dos extractos.. .. $ 10.00
BRILLANTINAS cristalizadas, el tarro cristal.... $ 4.00
CREME FLOREALE para el cutis.. .. .. $ 2.00
JABONES MUY FINOS, (la caja de 3 panes grandes).... $ 1.40
PIEDRA esmalte para abrillantar las uñas.... $ 1.80
RODILLOS de piedra alumbre (para masajes).... $ 1.50
POLISSOIR, rica clase, para cuidado de las uñas.... $ 1.80
PEINETAS, para el peinado "Saldo", a.... $ 0.50
AROS de luto, un saldo a.. .. .. $ 1.80

Perfumerie L'Aiglon
AHUMADA 272

te). — Se va a proceder a la elección de Mesa.

Efectuada la votación entre 22 votantes, número igual al de señores senadores presentes, en la Sala, y siendo doce la mayoría absoluta, dió el siguiente resultado:

Para Presidente:

	Votos
Por el señor Lazcano..	18
Por el señor Tocornal..	1
En blanco..	3
Total..	22

Para vice-presidente:

	Votos
Por el señor Ovalle..	15
Por el señor Besa..	2
Por el señor Echenique.. ..	1
En blanco..	4
Total..	22

El señor LAZCANO (Presidente). — En consecuencia, queda elegido vice-Presidente el señor Ovalle y Presidente el que habla.

Puede el hoonrable senador de Santiago pasar a ocupar su puesto.

El señor Ovalle pasa a ocupar su puesto en la Mesa.

Tabla

El señor LAZCANO (Presidente). — El señor Secretario va a dar lectura a la tabla formada por los presidentes de las diversas comisiones.

El señor SECRETARIO. — Es la siguiente:

1.o Proyecto de ley de presupuestos de entradas y gastos de la Empresa de los Ferrocarriles, para el año 1920.

2.o Proyecto de ley de la Cámara de Diputados sobre electrificación de la I Sección de los Ferrocarriles del Estado.

3.o Proyecto de ley sobre instrucción primaria obligatoria.

4.o Proyecto de ley sobre construcción de un astillero en el puerto de Talcahuano.

5.o Mensaje de S. E. el Presidente de la República destinado a reglamentar el expendio de abonos en general.

6.o Proyecto de ley de la Cámara de Diputados sobre cuenta corriente bancaria y cheques.

7.o Informes de la Comisión de Presupuestos en que propone el envío al archivo de diferentes proyectos que han perdido su oportunidad.

8.o Moción del señor senador don Carlos Aldunate Solar, sobre venta de terrenos salitrales a fin de proporcionar recursos a la Beneficencia Pública.

9.o Moción de los señores senadores Lazcano, Besa, Ovalle y Tocornal, sobre concesión a la beneficencia de parte de los fondos percibidos en razón de intereses penales por la Caja Hipotecaria.

10. Moción de los señores senadores del Partido Conservador sobre legislación social.

11. Proyecto de ley de la Cámara de Diputados que fija la planta y sueldos del personal de la Dirección de Obras Públicas.

12. Mensaje de S. E. el Presidente de la República destinado a conceder a los empleados a contrata de la Dirección de Obras Públicas el carácter de empleados públicos para los efectos de la ley de 20 de Agosto de 1857.

13. Proyecto de ley de la Cámara de Diputados por el cual se declara libre de derechos de internación el azúcar granulada blanca a que se refiere la partida 142 del Arancel Aduanero.

El señor LAZCANO (Presidente). — Si no se hace observación, se dará por aprobada la tabla en la forma propuesta.

Aprobada.

Preferencias

El señor RIVERA. — Voy a invocar la benevolencia del Honorable Senado a fin de que le dé preferencia sobre toda otra a un proyecto que es de transcendental importancia en los momentos actuales. Se sabe que las calamidades que azotaron al mundo después de la guerra están rebotando sobre el pueblo chileno con una fuerza que nadie podría desconocer hoy día, y creo que el primer deber del Congreso es procurar por todos los medios posibles que esta condición sea mejorada en todo aquello que dependa del legislador.

Uno de los artículos de primera necesidad que más aflije al pueblo por su carestía es el azúcar y se hace indispensable aprobar rápidamente uan ley a fin de facilitar el consumo de este artículo tan indispensable para la vida de los habitantes.

En el mes de Agosto del año 19 llegó un proyecto aprobado por la otra Cámara que tenía por objeto liberar de derechos de internación el azúcar granulada blanca, y entre sus antecedentes se establece que no perjudicará su aprobación a ninguna de las fábricas o refinerías establecidas en el país, pudiendo, entre tanto, producir una baja considerable en el precio del artículo.

Me permito, pues, rogar al Honorable Senado que, inspirándose en el verdadero sentimiento de protección al proletariado, y a fin de facilitar los medios de vida a los habitantes del país, le acuerde preferencia, para tratarlo en primer lugar, al proyecto que libera de derechos de internación al azúcar granulada. Y, en consecuencia, me atrevo a pedir que se despache en la misma sesión de hoy este proyecto. No creo que ninguno de mis honorables colegas tenga inconveniente para aprobar esta ley, que está llamada a producir el abaratamiento de un artículo de primera necesidad.

Dejo formulada esta indicación como una muestra de que deseamos realmente afrontar en este período legislativo todos los problemas que como en el proyecto de legislación social de que se ha dado cuenta en la sesión de hoy, tienden a remediar las necesidades del pueblo en forma práctica y positiva.

El señor ALDUNATE. — Deseo adherir a la indicación que acaba de formular el honorable senador de Valparaíso; porque creo que ella responde a una necesidad actual y urgente del país.

También deseo aprovechar esta oportunidad señor Presidente, para pedir que se coloque en lugar preferente inmediatamente después del proyecto sobre el azúcar, el relativo a la venta de algunos terrenos salitrales, con el objeto de destinar su producido a las necesidades más imperiosas de la Beneficencia Pública.

El Sr. ZAÑARTU D. ENRINQUE: Yo no me voy a oponer a la indicación del señor Rivera, solamente deseo hacer notar que con el despacho de la ley en que se refiere esa indicación no se va a mejorar considerablemente la carestía de la vida del pueblo. En efecto el kilo de azúcar granulada se vende a $ 2,50 el impuesto aduanero, calculando el recargo del oro en un ciento por ciento apenas alcanza a 12 centavos por kilo. Se vendería, pues, despachada la ley el kilo a 2,39 centavos. Si se toma en cuenta el consumo de azúcar se verá que esta rebaja en nada mejora la condición del obrero.

Este problema debe de ser estudiado en conjunto para buscarle una solución que no signifique una amenaza para la producción ya que con la inestabilidad de las industrias y de la agricultura, el mal en vez de remediarse se hace más agudo. Ejemplo de lo que sucede con las malas leyes es la supresión del impuesto al ganado que en vez de abaratar la carne la ha hecho subir considerablemente.

Con don Pedro Correa Ovalle presentamos un proyecto para prevenir la carestía de la vida,a sin lesionar en lo más mínimo los intereses de la agricultura, a cuyo desenvolvimiento, no está únicamente unido el enriquecimiento de muchos miles de nuestros conciudadanos, sino que la abundancia y el bienestar de todos, más el mejoramiento del cambio internacional.

Aunque no le atribuyo importancia, para mejorar la condición del pueblo, no me opongo a que se trate el proyecto.

El señor QUEZADA. — Por mi parte, acepto la indicación del honorable senador por Valparaíso, pues me parece que ella tiende a remediar uno de los males más agudos de que sufre la alimentación popular actualmente; pero también participo de la opinión del honorable senador por Concepción. Creo más interesante estudiar esta materia en conjunto. Si no me engaño, existe un proyecto aprobado por la otra Cámara que tiene por objeto suprimir todo impuesto a los azúcares, tanto refinados como granulados y demás.

Yo comprendo que tal vez hubo razones fundadas para gravar la internación de los azúcares; probablemente se tuvo en vista la necesidad de proteger a las refinerías nacionales; no obstante, hay que convenir en que las circunstancias actuales son extraordinarias y en que no es, sin duda, la situación actual la que existía cuando se dictó aquel gravamen.

Por lo demás, como acaba de llegar el Ministerio, y creyendo que estas ideas podrán completarse cuando se discuta el proyecto respectivo, dejo la palabra.

PROGRAMA MINISTERIAL

El señor MONTENEGRO (Ministro del Interior). — Retirado en el mes de Marzo el Ministerio de administración que presidía el honorable señor Valdés Cuevas, S. E. el Presidente de la República nos ha dispensado el honor de llamarnos a cooperar en el servicio del país.

La forma en que estaban divididas las diversas agrupaciones políticas, y a falta de una mayoría parlamentaria definida que las representara, determinaron el carácter de este Ministerio.

Hay necesidad de atender, con calificada urgencia, a diversos problemas de actualidad que responden a otras tantas exigencias del interés nacional, y que no dividen a los partidos. Se aproxima una campaña electoral, y es indispensable asegurar al país que las autoridades mantendrán absoluta y efectiva prescindencia durante la contienda, que el orden público será mantenido con toda la energía que sea necesario emplear, y que tendrán amplia garantía y respeto todas las opiniones y derechos.

Estas consideraciones de bien público movieron a S. E. el Presidente de la República a organizar este Ministerio, con representación de dos grandes combinaciones de partidos.

Su misión y su programa están señalados en las circunstancias que autorizaron su formación: hará obra de administración y no de lucha; procurará aunar las voluntades para trabajar armónica y patrióticamente en el despacho de los proyectos que sean una aspiración común, y se esforzará, por todos los medios a su alcance, en que la libertad electoral sea positiva y eficazmente amparada.

Prestaremos decidida atención a los proyectos de legislación social y al de instrucción primaria obligatoria, cuya avanzada discusión permitirá verlo convertido muy pronto, en ley de la República.

Procuraremos que sea despachado el Mensaje sobre aumento de sueldos al personal del Ejército y de la Armada; y que puedan recibir la aprobación legislativa los proyectos que reorganizan el Ministerio de Relaciones Exteriores, que mejoran la situación de nuestra representación exterior, que elevan los aranceles consulares y que facultan al Presidente de la República para subscribir numerosas convenciones pendientes con Gobiernos extranjeros.

Hay vivo interés en que el Gobierno arbitre las medidas a su alcance para disciplinar el régimen del circulante y alcanzar la estabilización monetaria que es su consecuencia.

Sobre la base del proyecto elaborado por el anterior Ministerio, la Honorable Cámara de Diputados despachó en Diciembre último otro más amplio y comprensivo, acerca del cual informó la Comisión Especial de Hacienda del Honorable Senado, proponiendo un proyecto que ha servido de base a su discusión.

Estos diversos proyectos resuelven con criterios, no muy distantes, los más interesantes puntos de la estabilización monetaria y de la disciplina del circulante. El Gobierno coadyuvará, en cuanto de él dependa, a obtener el pronto despacho de la ley que será el resultado de esa discusión.

El Ministerio solicita el apoyo y cooperación del Congreso en esta tarea de servicio público y de tregua partidarista. En ella nos mantendremos, sin otra orientación que el bien público, mientras contemos con la confianza de S. E. el Presidente de la República y no se manifieste una mayoría parlamentaria que señale otro camino a nuestros deberes.

El señor BULNES.—La Unión Nacional me ha conferido el honor de que tome su representación para recibir al Ministerio.

La Unión Nacional se ha formado con el objeto de dar a las instituciones fundamentales del Estado la mayor robustez posible, y dentro de este propósito, uno de sus principales fines es garantizar la libertad de sufragio en condiciones de que todos los ciudadanos puedan manifestar sus opiniones con la entera independencia que esa misma libertad requiere.

Confiamos en la rectitud de los miembros del Gabinete que se presenta a esta Sala, y en las palabras que acaba de pronunciar el señor Ministro del Interior para que la elección que debe verificarse en poco tiempo más, se realice en condiciones de perfecta libertad, sin menoscabo de ningún derecho, con las amplias garantías que todo ciudadano debe tener para llegar hasta las urnas y emitir su voto.

Confiamos además en que, como lo acaba de manifestar el honorable Ministro del Interior, el Gobierno sabrá atender al mantenimiento del orden público con la mayor energía posible, de tal manera que todos los ciudadanos sepan que el orden, en que descansan las instituciones del Estado, será mantenido en la forma más seria y vigorosa que sea posible.

Deseamos que el Ministerio pueda llevar a cabo su programa en el que figura la ley de instrucción primaria obligatoria, que redime al pueblo y que levanta su nivel moral y dignifica su condición de ciudadano.

Estoy seguro que el Ministerio encontrará en esta Sala la cooperación necesaria para estudiar y resolver los problemas sociales, buscando las fórmulas que armonicen los intereses de los dueños de industrias con el de los obreros, y armonizando estas soluciones con la libertad del trabajo y el derecho individual sin lo cual toda solución social es o defectuosa o contraproducente.

Desearíamos que el Ministerio se ocupase de la situación de los ferrocarriles, porque es un hecho de todos conocido que la vía férrea no presta a las industrias los servicios que debería prestar, razón por la cual éstas se encuentran en situación de no poder tomar su verdadero desarrollo.

El Gobierno, cuyo deber principal es atender a las necesidades públicas, no puede tampoco prescindir de contemplar el problema de las subsistencias y la verdadera manera de abaratar la vida y de hacerla más llevadera para las clases trabajadoras, y esto no se conseguirá si no se logra dar solución satisfactoria al problema de los ferrocarriles.

Debe mejorarse la condición de los empleados de los ferrocarriles. No es aceptable que esos hombres, que tienen a veces que velar noche y día por atender a su servicio, estén remunerados en condiciones que no bastan en absoluto para satisfacer sus necesidades. Cuando el personal de una Empresa industrial como la de ferrocarriles está descontento, el servicio no puede estar bien atendido, y es evidente que ese personal no puede estar contento ya que no alcanza a satisfacer sus necesidades indispensables.

Por mi parte y en nombre de los senadores que me han confiado su representación, puedo decir al señor Ministro del Interior que el Gabinete encontrará de nuestra parte toda la cooperación necesaria para mejorar esa situación de manera que su remuneración sea incompatible con las necesidades de la hora presente. Lo que digo respecto de los empleados de los ferrocarriles lo hago extensivo también a los sub-oficiales del Ejército, que se encuentran igualmente en situación muy precaria. Los sueldos que tiene en la actualidad son demasiado exiguos; y no se puede tener a la fuerza pública, consagrada a su alta y delicada misión, en condiciones en que hoy se encuentra.

En la confianza de que el Ministerio acojerá estas ideas y que procurará realizar estos propósitos, le prestaremos por nuestra parte toda la cooperación que nos sea posible.

El señor QUEZADA.—Las ideas y propósitos que ha tenido a bien manifestar el señor Ministro del Interior encontrarán, seguramente, un eco simpático en todos los bancos del Senado, y los proyectos respecto de los cuales ha solicitado su señoría la cooperación del Congreso no encontrarán, me parece, resistencias ni en esta ni en la otra Cámara.

Naturalmente, en el momento porque atravesamos, la más importante y la más interesante de las declaraciones que ha hecho el señor Ministro es la relativa al propósito del Gobierno de mantener el orden público y de dar garantía electoral a todos los ciudadanos. Por mi parte, me felicito de esta declaración del señor Ministro, y estoy cierto de que habrá ella de ser correspondida por los hechos.

El orden público habrá de ser mantenido, nos dice el señor Ministro. Esta declaración no puede menos de ser oída con satisfacción por todos, porque el orden público es la base de la vida nacional, es la atmósfera sin la cual no pueden respirar las instituciones fundamentales del Estado.

La garantía electoral es otra necesidad suprema en los momentos actuales. Puede decirse que desde la Revolución del 91 hasta la fecha ha sido una tradición invariable en nuestro país la de que todos los Gobiernos han dado siempre absolutas garantías de prescindencia electoral a todas las corrientes en lucha. Desde el Ministerio que en 1896 presidió el señor don Osvaldo Rengifo, en la contienda entre los señores Errázuriz y Reyes, hasta el que en 1915, en la contienda entre los señores Sanfuentes y Figueroa, presidió el señor Villegas, será un honor, al mismo tiempo que un deber para los Ministros del Interior que les sucedan, mantener esa tradición.

Por mi parte, puedo asegurar al señor Ministro del Interior que para la realización de los propósitos que ha insinuado su señoría, como también para el despacho de los proyectos a que ha hecho referencia y respecto de los cuales ha solicitado la cooperación del Congreso, encontrará de nuestra parte la mayor cooperación.

Intervención política

El señor ZAÑARTU (don Enrique). — Comprenderá el Senado que habiendo el honorable senador por Malleco hablado ya a nombre de la Unión Nacional, no quiera yo tomar parte en el debate sobre recepción del Ministerio, sino solamente aprovechar la presencia de los señores Ministros para hacer algunas observaciones acerca de algunas observaciones generales y de la conducta que han observado últimamente algunos funcionarios públicos.

Los miembros todos de la comitiva que acompañó al candidato de la Unión Nacional en su jira al sur del país han podido constatar un hecho profundamente doloroso: todas las manifestaciones cívicas que se realizaban en favor del candidato de la Unión Nacional, y de las que hemos quedado ampliamente satisfechos, pues concurrían a ellas los obreros y las personas más importantes de cada pueblo, eran perturbadas por partidas de niños encabezados generalmente por hombres de mal vivir y que se presentaban en estado de ebriedad. Y se comprende que así fuera, ya que no de otra manera se va a perturbar manifestaciones de esta naturaleza que forman parte de nuestra vida republicana. Los niños a que me refiero eran alumnos de los liceos del Estado, que en algunos lugares como en Chillán estaban dirigidos por sus propios profesores o inspectores, según me lo han asegurado; aunque no me consta, pues no estuve en Chillán. En los demás pueblos como Concepción, Valdivia, etc., los niños buenos, — llamémoslos así, — dirigidos por individuos degenerados, o que se presentaban en estado inconveniente, concurrían a las estaciones con sus libros bajo el brazo a hacer contra-manifestaciones y a lanzar las injurias más soeces en contra la comitiva, en la que iban hombres tan respetables como el candidato y los señores Bulnes y Walker Martínez, Echenique y otros que hasta la canalla tiene el deber de respetar.

Me parece profundamente lamentable que de los colegios del Estado, que tienen el papel de formar y de educar el carácter de la juventud estudiosa, salga esta semilla de revolución y de perturbación de la paz social que da un pésimo ejemplo al pueblo. En ninguna de las ciudades a que me refiero el pueblo trabajador, el pueblo que labra el progreso del país, tomó parte en estas contramanifestaciones; lejos de eso, el pueblo que no era partidario del candidato de la Unión Nacional, se abstenía respetuosamente de hacer manifestación alguna y únicamente los obreros de las maestranzas, manifestaron opinión contraria en Talca.

Creo que el señor Ministro de Instrucción Pública debe ordenar que se haga una severa investigación sobre la educación que se da en los liceos, a fin de hacer caer la sanción correspondiente sobre los que resulten culpables. Y no puede ser de otra manera, ya que no se explicaría que el señor Ministro viniera a pedirnos fondos para subvenir a los gastos de la instrucción que se da en los liceos en los cuales, lejos de educar a los niños, se les toma como instrumentos para lanzar injurias a hombres públicos que han encanecido en el servicio del país y sirvan de heraldos para infiltrar en el corazón del pueblo el odio y la envidia en vez del amor y el respeto al orden.

Me ha llamado la atención también algo que he podido notar en el servicio de la Empresa de los Ferrocarriles del Estado. En algunas estaciones los empleados vestidos con sus uniformes salían a lanzar gritos e injurias en contra del candidato de la Unión Nacional. En la estación de Talca los obreros de la Maestranza, pusieron una máquina en la línea a fin de detener antes de la estación el tren en que iba el candidato y molestaban con la campana y el pito de la misma máquina; imbécil desahogo de la magnífica recepción del candidato.

Todo esto revela que sopla en el personal un viento de fronda que explica claramente el estado en que se encuentra el servicio de los ferrocarriles. Mientras por una parte los jefes no son obedecidos, hay, por otra un soviet de obreros de la maestranza, otro de maquinistas, otro de palanqueros, en fin, uno para cada gremio. En esta forma el servicio marcha a la ruina, y aunque el Estado invierta en su mejoramiento millones y millones de pesos, poco o nada podrá obtenerse.

Yo he sido defensor ardoroso de la autonomía de los ferrocarriles del Estado, y puede decirse que fuí autor de la ley que reorganizó el servicio. Creo que esta ley es buena, pero desgraciadamente la campaña en que estamos empeñados en combatir se caracteriza, porque revuelve todo lo que antes, con gran sacrificio se organizó.

No es posible tolerar que porque pasa por una estación un tren que lleva un candidato a la Presidencia de la República, se suspendan los trabajos en una maestranza ni que los empleados abandonen sus ocupaciones. Y según se me asegura, no obstante la circunstancia que acabo de apuntar, en las respectivas planillas de pago, aparece que los operarios a que me refiero han concurrido al trabajo, cuando en realidad han acudido a silbar o aplaudir a uno u otro de los candidatos.

Yo me permito rogar al señor Ministro se sirva hacer las averiguaciones del caso a fin de constatar si este hecho es efectivo, pues en tal caso por mi parte exigiría que se instruyera un proceso a fin de castigar a los empleados culpables de esta malversación de fondos públicos.

Pasando a otro punto, debo observar que en una gran manifestación tributada al señor Barros Borgoño por la gente más respetable de Concepción en el primer Coliseo de ese pueblo, se agrupó a la entrada un centenar de alumnos del Liceo, de suplementeros, y de ebrios degenerados armados de piedras, tarros y botellas y que hacían un ruido ensordecedor. El señor Barros Borgoño se encontró en grave peligro por cuanto se le arrojó una botella, que si da en el blanco habría conseguido el triunfo el señor Alessandri, sin mayores sacrificios; los vidrios le cayeron a don José Miguel Echenique y al distinguido orador don Antonio Viera Gallo.

Además, durante toda la función en el teatro, que duró una hora y media o dos horas, los niños produjeron bulla fuera del recinto y arrojaron piedras sobre las ventanas en forma de molestar considerablemente a la asamblea.

Salí del teatro. Pregunté por el prefecto. Se me dijo que buscaba al intendente. Pregunté por el intendente a quien no estaba en su casa ni en el club, ni en ninguna parte. De manera que el prefecto buscaba al intendente y, probablemente, el intendente buscaba al prefecto, y ambos de manera de no encontrarse y de que nadie los encontrara.

La policía me dijo que era impotente para reprimir a tanto niño, y, sin embargo, tenía gran cantidad de hombres armados. Yo creo que habría bastado diez hombres para hacerlos retirarse, palo en mano, sin necesidad del intendente ni del prefecto, ni de la policía. En efecto, cuando ya los niños gritaban demasiado, bastaron dos o tres soldados de a caballo para hacerlos retirarse, pero no tan lejos que no pudieran meter las manos a la cara de los que pasaban y gritarles como suelen hacerlo las mujeres de mal vivir.

El intendente manifestó una incapacidad incalificable. Es un funcionario que no supo o no quiso cumplir con su deber. Un intendente que conoce que se está celebrando la proclamación de uno de los candidatos a la Presidencia de la República en la ciudad cabecera de la respectiva provincia; un intendente que sabe que al lado de ese candidato se agrupa gente seria, senadores y personas respetables y de lo más distinguido del pueblo; un intendente que sabe, como naturalmente tenía que saberlo, que había una contra-manifestación que era obra de los niños de los liceos y de los degenerados; y aunque hubiera sido del diablo un intendente que, en conocimiento de todo eso, no se encuentra en ninguna parte, es funcionario que, lisa y llanamente, no cumple con sus deberes.

Respecto de la conducta del prefecto de policía, ella está de acuerdo con sus antecedentes. El prefecto de policía de Concepción se portó en una forma que no deseo calificar en el Senado por respeto a mis honrables colegas y a este alto cuerpo. Llamé a ese funcionario, y le hice notar la forma en que se estilaban las elecciones en aquella ciudad. Me contestó que él respondía de la tranquilidad. Entre tanto, han bastado ciento cincuenta niños de liceos, algunos suplementeros y unos cuantos lustra-botas para que se turbase el orden en el pueblo y se conculcasen las libertades de quienes tienen el derecho de no ser insultados.

Recuerdo que hace algunos años presencié en una ciudad de Estados Unidos que un orador daba una conferencia en una esquina de la vía pública, y que, simultáneamente, otro orador daba una conferencia sosteniendo ideas contrarias en la esquina del frente. Pues bien, cuando uno de ellos levantaba mucho la voz, no faltaba alguien en el respectivo grupo que le indicase que estaba molestando al del frente.

En países civilizados, en que la cultura se enseña, el papel de la policía no es muy activo necesariamente.

Pero aquí en Chile, donde los colegios del Estado enseñan la revuelta y la indisciplina, donde hay agrupaciones de partidos que acostumbran hacer las campañas políticas pretendiendo atemorizar a los contrarios, las autoridades deben tener mano firme para reprimir estos desmanes.

Antes de concluir, quiero hacer presente al señor Ministro del Interio que no digo esto en bien de la causa que sostenemos; muy lejos de eso. Todos los que vivimos en este país somos de la misma raza, del mismo carácter; nos diferenciamos sólo en que unos tienen más educación y otros menos; pero si los que tienen menos educación continúan dentro de este terreno, declaro que los que tenemos más educación no nos pondremos en una situación desventajosa y nos haremos respetar por nosotros mismos, pues no estamos dispuestos a que se nos siga vejando en todas partes y en toda forma.

Si se nos insulta en la calle, contestaremos; si se nos da de garrotazos, apalearemos, y éste es mi consejo a los amigos: si se nos da de pedradas, daremos de balazos, porque no estamos habituados a andar con piedras en los bolsillos. Solamente deseo que el Gobierno sepa, a este respecto, la responsabilidad que se echa encima, porque, al fin y al cabo, estamos en un país civilizado, y es a las autoridades a quienes incumbe hacer resguardar la libertad individual y la propiedad.

Además, haremos responsables de estos atropellos a los jefes de la campaña, porque si las molestias que nos está causando esta gente irresponsable, sin educación, que no comprende lo que son las luchas cívicas se hacen extensivas a nuestras familias y a nuestros hogares, les pediremos a nuestros amigos que hagan lo mismo con los jefes contrarios. Cristo puso el otro carrillo cuando le pegaron; pero si hubiera vivido en estos tiempos, no lo habría puesto, pues habría hecho mal, poniéndolo, porque era alentar a la canalla.

He querido decir estas palabras al señor Ministro, no en bien de nuestra causa, repito, sino para deslindar responsabilidades de lo que pueda resultar más tarde.

Pero quiero llamar la atención de su señoría sobre un hecho que es de gran importancia, y que es el que me ha inducido principalmente a usar de la palabra.

Si hubiera de quedar establecido el dominio de la fuerza bruta, o sea, si ha de prevalecer siempre la opinión del que está en mayor número, el pueblo irá convenciéndose poco a poco de que su fuerza es la ley y que basta que tenga más garrotes que el adversario para que él sea dueño de la libertad y la otorgue o la anule. Así, el pueblo irá poco a poco perdiendo el respeto a la autoridad y a la opinión ajena. Recuerdo a este respecto que en Talcahuano, en una elección pasada, los partidos Radical y Demócrata, unidos, impidieron al candidato nacional señor Carlos León Palma, que sacara un solo voto en el pueblo, a pesar de que habría podido sacar mil quinientos, y obligaron al señor León Palma a mantenerse escondido en su secretaría durante todo el día de la elección. A un sacerdote lo tomaron en andas en la calle pública y casi lo mataron. En fin, la ciudad estuvo entregada a una horda de desalmados, durante doce o catorce horas. Los radicales se encontraron muy satisfechos con este descubrimiento, que habían hecho, y que fué bautizado con el nombre de "Liga contra el cohecho". Poco después, en una elección municipal, los radicales fueron víctimas de este mismo procedimiento, pues los demócratas lo ejercitaron en su contra, y más tarde, tratándose de una elección de diputados, los demócratas lo llevaron a Tomé, donde hicieron triunfar al señor Paredes sobre el señor Lamas, en virtud de esta famosa Liga contra el cohecho.

¿Vamos a seguir ahora con estos mismos procedimientos y a dejar la elección entregada al que tenga el palo más grueso y la vergüenza más limitada? No, señor; esto no es tolerable. Si yo fuera Ministro del Interior, haría respetar la libertad electoral a costa de los mayores sacrificios, aunque tuvieran que caer quinientos o mil hombres, a fin de evitar que en una revuelta social cayeran más tarde diez o quince mil, lo que va a suceder si continuamos sin autoridades.

Además, las tropas del Ejército se acostumbran a no ser respetadas por el pueblo y sus jefes dejan que anarquistas y políticos las vejen constantemente, si se acostumbran a ver en estas fuerzas civiles un poder más fuerte

perderemos la precios
exterior e interior que
ta hoy la fuerza armada
be si el motín militar qu
senciado el país en el últ
po no tiene otra causa
nidad con que ha proced
tro Gobierno en el últi
El señor ECHENIQUE
norable senador por C
se ha referido, en las
nes que acaba de formul
vicio de los Ferrocarrile
participación indebida qu
pleados y operarios tom
lucha política. Por mi pa
ro agregar también al
servaciones sobre esta m
teria.
He recorrido últimam
o seis provincias del ce
del país, y he podido co
la Empresa de los Fe
no es ya própiamente u
sa de transportes, sino q
taciones y oficinas son
propaganda radical.
Actualmente hay en la
cia de Llanquihue cuare
cuenta mil animales va
están listos para ser t
dos al centro del país y
obstante, deben perma
consumiendo el poco pa
se puede disponer en e
gión porque no hay elem
que transportarlos a
Mientras tanto, el pueblo
pital y de Valparaíso suf
me carestía que se deja
el precio de la carne.
En las estaciones q
norte de Osorno el trigo
de la manera mas lasti
falta de bodegas para
y de elementos para tr
lo.
El señor ZAÑARTU (
rique).— Son los seño
Ferrocarriles los que
aprovisionamiento del
senador.
El señor ECHENIQUE
nares y en las estacio
centes los propietarios
tienen su producción d
las estaciones, y aun
obligados a cumplir su
de entrega, se ven en l
bilidad de hacerlo desde
de dos meses, porque l
no les proporciona los
necesarios.
En las estaciones más
tas a Santiago las pa
dren a toda intemperie
en la capital y en el v
to ha llegado este artí
un precio exorbitante
parte, los agricultores
insistencia papas prov
la provincia de Chiloé,
cosechas en la región
tán degeneradas ya y no
ra siembra, y no se les
der. A propósito de l
equipo a que se hace
alusión, puedo aseverar
muy pocos días ví pasar
tación de Viña del Ma
vacío que venía en
Santiago; pregunté por
venía vacío y se me c
había una orden de la
General en virtud de l
tren sólo debía acarrear
de primera necesidad, y
Valparaíso no había ca
naturaleza, debía regr
a Santiago. Hace muy
pude también ver en m
del sur un tren de ca
dirigía a Máfil en bus
bón y que hacía tambié
rrido sin carga alguna
tario solicitó en mi pre
le proporcionaran un ca
tren a fin de cargarlo co
tos de su fundo, y le c
que había orden superi
sentido de que hiciera e
cío.
Yo deseo que el señor
de Ferrocarriles se sirv
qué medidas va a tomar
ría para hacer cesar e
de cosas, para que la E
los Ferrocarriles sea l
ser y no un centro de p
política. La ley de
ción de este servicio se
cisamente con el objeto
a los ferrocarriles tod
político; entre tanto, h
lo contrario, pues los fe
se han convertido en
propaganda de determin
políticas y puede decir
no acarrean carga abs
El señor ZAÑARTU (
que).—Yo ruego al señor
del Interior que se sirva
plicaciones al Intendente
fecto de policía de Conc
bre los hechos que he d
y en caso de que ellas n
tisfactorias para Su Se
sirva nombrar un jefe c
que presida las elecciones
lla provincia. Si en la
tación a que me he r
Intendente ha sido incapaz
tener el orden público,
mos hasta dónde pueden
cosas el día de la elecci
Respecto del prefecto
vía, aún cuando es mi c
nario, puedo decir que h
la misma lenidad que
de Concepción.
El señor MONTENEG
nistro del Interior).—El
ha tomado conocimient
manifestaciones desagrad
rridas en Concepción
visita hecha a aquella c
uno de los candidatos a
sidencia de la Repúbli
ma, como el honorable s
Concepción, que los fu
de aquella provincia
de mantener el orden p
han estado a la altura
plimiento de sus deberes
Creyéndolo así, el Mi
ordenado al Intendente y
fecto de policía de Con
se trasladen a Santiago
dar seguridades a Su S
que ambos funcionarios
cerán alejados de sus p
ta después de la elecció
Por lo demás, puedo
los honorables senadores
cepción y por Linares q
bierno está dispuesto a
todo funcionario del o
nistrativo que no quiera
capaz de mantener el or
co en la respectiva lo
Preferencia
El señor MONTENE
nistro del Interior).—Y
toy con la palab
presente que est
por la comisión respe
yecto sobre legisla
sentado por varios
dores. Como la urgen
proyecto es de cará

CASA
GRANDE
Con jardines y lindo p
en HUERFANOS,
SE VENDE
ALDUNATE Y MORA
Agustinas 1064
Oficina Patricio A

EL ALIVIO DE LOS DOLORES
se consigue rápidamente con
PHENALGIN
(FENALGINA)

que es el remedio más seguro y eficáz que hay en el mercado chileno. Por casi un cuarto de siglo ha sido reconocido por las principales autoridades médicas universales. Es completamente inofensivo y particularmente eficáz en casos de

Dolores de cabeza
Neuralgia
Biliosidad
Dolores femeniles periodicos
Influenza
La Grippe

Phenalgin alivia prontamente el dolor más severo sin causar ningún daño. Provease de él hoy mismo donde su boticario.

Distribuida por
AM. FERRARIS
Casilla 3633
Santiago, Chile

ble, ruego al señor presidente sirva interponer su influencia a de que el Honorable Senado se upe de él a la brevedad posible.

El señor LAZCANO (Presidente).—El proyecto a que se refiere el señor Ministro ocupa el cuarto lugar de la tabla. Si Su Señoría desea que se le coloque en otro lugar de la tabla, el Senado accederá, seguramente a su deseo.

El señor MONTENEGRO (Ministro del Interior). —Quedo conforme, señor Presidente, con el lugar que este proyecto tiene en la tabla.

Servicios de los F. F. del Estado

El señor CONCHA SUBERCASEAUX. — El honorable señor Echenique ha hecho presente el estado deplorable en que se encuentra la Empresa de los Ferrocarriles.

Yo creo que la situación más grave de esta Empresa es la referente al carbón. Los ferrocarriles, según mis noticias, consumen diariamente dos mil quinientas toneladas. Hace pocos días hablaba con uno de los jefes de la Empresa y me dijo que sólo existían en Santiago, en ese día, ciento treinta y cuatro toneladas, y que el día anterior sólo había un saldo de diecisiete toneladas.

Cuando en Gran Bretaña, en Marzo de 1919, se produjo una situación análoga por la huelga de los obreros de las minas de carbón, que quiso tener concomitancias con los empleados ferroviarios, el Gobierno se preocupó debidamente de esta situación, que, sin duda alguna, es la más grave que un país puede soportar, sobre todo un país como el nuestro, en que la zona del carbón se encuentra en la parte austral, y todas las industrias están situadas en el norte. El problema de la alimentación, el desarrollo de las industrias y el problema social mismo están afectados directamente por la situación que se crea a la extracción del carbón.

Quisiera saber del señor Ministro de Industria y Obras Públicas qué medidas ha tomado el Gobierno o piensa tomar, para buscar solución a este problema, y sobre todo para que haya un stock fuerte de carbón, a fin de que la Empresa no esté viviendo al día, y no se vea obligada a no poder movilizar, como hoy, ni un kilo de carne.

Intervención política

El señor BERMUDEZ (Ministro de Instrucción Pública). —Es sólo para decir dos palabras acerca de las observaciones que acaba de oír el Senado al honorable senador por Concepción, señor Zañartu, sobre la participación que han tomado en las manifestaciones políticas algunos de los profesores y alumnos de los establecimientos de educación.

Hasta este momento yo no he recibido ningún cargo concreto en contra de estos funcionarios, de manera que atenderé debidamente las observaciones de S. S., y procuraré, de acuerdo con las autoridades respectivas, tomar todas las medidas necesarias para prevenir estos hechos.

Obras portuarias

El señor ZAÑARTU (don Héctor). — Me permito rogar a los miembros de la Comisión de Hacienda que se sirvan despachar el proyecto que ha sido aprobado por la otra Cámara sobre autorización al Presidente de la República para que pueda contratar un empréstito para el mejoramiento del puerto de Valparaíso y construcción de otros puertos.

Este proyecto fué estudiado y despachado por la otra Cámara y estoy seguro de que el Senado, penetrado de su absoluta necesidad, lo despachará fácilmente.

Servicios de los F. F. del Estado

El señor CONCHA (Ministro de Industria y Obras Públicas). —Con referencia a las observaciones que han formulado algunos señores senadores respecto del servicio de ferrocarriles, cábeme manifestar que el Gobierno se ha preocupado vivamente de la situación creada en esa repartición pública, desde bastante tiempo atrás.

Cuando este Ministerio se hizo cargo de sus funciones había una huelga de los obreros de las minas de carbón en el sur, que se creyó sería de corta duración, pero que después presentó inconvenientes casi insubsanables para su solución.

Fué una obra magna obtener que se pusieran de acuerdo los intereses en lucha; por fin se dictó un laudo arbitral que vino a poner término a las dificultades hace muy pocos días. Ultimamente han surgido nuevamente algunas dificultades con motivo de la interpretación del laudo, lo que ha hecho reducir el servicio de acarreo en forma de no poder atender siquiera a las más premiosas necesidades de las industrias del país, pero el Gobierno ha llamado a Santiago a los industriales y a algunos obreros y cree que en muy poco tiempo más quedará salvada la dificultad.

Pero todo esto ha venido a agravar el mal que desde antiguo pesa sobre los servicios de los ferrocarriles del Estado.

Sabe el honorable Senado que la administración de los F. C. del Estado está entregada por una ley a una empresa autónoma que hace de su autonomía un escudo en su funcionamiento.

El Gobierno apenas tiene las facultades superiores de fiscalización; y ha ejercitado todas las medidas que le era dable dentro de este régimen.

Mi honorable antecesor designó una comisión fiscalizadora de los Ferrocarriles, compuesta de cuatro personas muy conocedoras de los servicios. Esta comisión ha emitido su informe preliminar sobre una de las secciones; y este informe acredita que el acarreo es deficiente y que el Gobierno debe atender la necesidad de mejorar los servicios de comunicaciones. El señor Director de los Ferrocarriles, recién ha contestado hoy estas observaciones en un pliego de excusas o satisfacciones.

No es posible que este estado de cosas subsistan; por eso el Gobierno ha citado extraordinariamente al Consejo de los F. F., para proponerle la adopción de algunas medidas prácticas que remedien la situación.

Como dicen muy bien los honorables senadores, la dificultad en el acarreo de las cosechas que se pudren en las estaciones, encarece la vida en las ciudades. Por esta consideración el Gobierno ha tomado el acuerdo de nombrar un funcionario que coordine los esfuerzos de todos los Administradores de Zonas con los Jefes de los Departamentos de Tracción en el sentido de contraer sus actividades al acarreo de las cosechas.

Por otra parte, el Gobierno está empeñado en evitar que continúen las dificultades del aprovisionamiento del carbón. El Ministro que habla ha autorizado la compra de cuarenta mil toneladas de carbón, en previsión de cualesquiera dificultad que surja en el futuro.

Debo hacer presente al Senado que desde el primer momento en que escaseó el combustible, aconsejé el uso de la leña. Desgraciadamente esta idea no tuvo entonces acogida; pero, recientemente la Dirección ha reaccionado y acordó adquirir leña, lo que está haciendo en las estaciones del sur.

En resumen, lo único que puedo asegurar a los honorables senadores es que dedicaré todo mi esfuerzo a atender, como hasta aquí lo he hecho, día a día y hora a hora, al mejoramiento del servicio de los Ferrocarriles. Si no he podido hacer más se debe a que la ley entraba, en cierto modo, la acción del Gobierno.

En cuanto a la intervención política que pueda ejercerse en los ferrocarriles, el Ministro se ha preocupado de trasmitir los reclamos a la Dirección de la Empresa a fin de que ella tome las medidas correspondiientes.

El señor ECHENIQUE.— Poco caso le han hecho a su señoría...

El señor CONCHA (Ministro de Ferrocarriles).— Respecto de lo ocurrido en la estación de Talca, el Ministro pidió los antecedentes y se hará un deber en traerlos al Senado. Según las explicaciones dadas y la información rendida, se trataría de una locomotora en la cual habían colocado el retrato del señor Alessandri y que habría sido puesta en una de las líneas de la Estación; parece que los operarios, que salían a esa hora del trabajo, habrían producido alguna molestia a la comitiva, actitud que habría sido reprimida por el jefe de Estación.

Por lo demás, puedo asegurar que el Gobierno castigará a los que, una vez practicada la correspondiente investigación, resulten responsables.

El señor ZAÑARTU (don Enrique).— Creo haber leído en algún diario la explicación dada por el jefe de Estación. Según este funcionario, los partidarios del señor Alessandri habrían colocado una máquina en la misma vía por la cual debía llegar el tren que conducía la comitiva. Que no tenían el propósito de que las máquinas chocaran, sino que su intención era obligar al tren a que se detuviese unos veinte o treinta metros antes, a fin de que el candidato de la Unión Nacional se viera en la necesidad de pasar bajo la lluvia.

El señor CONCHA (Ministro de Ferrocarriles).— Las informaciones que me ha dado el Director General de la Empresa y la lectura de los antecedentes, acreditan que las cosas no pasaron en esa forma, sino que, realmente, esta máquina estaba en un desvío inmediato, porque si se hubiera tratado de una máquina puesta en la misma vía, ya ese sería un delito que merecería el más severo castigo. ¿Cómo ha de ser posible que en la línea por donde va entrando un tren con bastante velocidad se vaya a colocar una máquina para producir un choque, con las deplorables consecuencias que es de imaginar?

Yo ofrezco al Senado vigilar de cerca la investigación que haga la Empresa sobre el particular, y estimularé su celo para que resulten debidamente castigados los culpables, si los hay.

El señor LETELIER.— La máquina estaba en la misma línea por donde entró el tren que conducía al señor Barros Borgoño y comitiva.

El señor BULNES.— Yo voy a agregar otro dato concreto para la investigación a que se refiere el señor Ministro.

Ayer, a la salida de Hospital, cuando el tren se ponía en marcha, se juntaron diez o doce individuos de los ferrocarriles, con el distintivo de la Empresa, y se colocaron a ambos lados de la línea, esperando que el convoy anduviera; cuando éste estaba en movimiento, lanzaron piedras rompiendo los vidrios del último coche e hiriendo de cierta gravedad a dos distinguidos jóvenes que nos acompañaban, y que han llegado ensangrentados a Santiago.

El señor CONCHA (don J. Enrique).—Uno de ellos es mi sobrino.

El señor BULNES. — Uno de ellos es el señor Sánchez Errázuriz, y el otro es hijo de don Alberto Bravo.

Puedo agregar que en todo el trayecto hemos encontrado a nuestro paso a los empleados de los Ferrocarriles profiriendo las más soeces injurias en contra de todos nosotros, y aunque despreciamos aquellas ofensas, no podemos menos que llamar la atención del Gobierno al hecho de que los empleados de una empresa fiscal observen una conducta degradante.

No quiero agregar un incidente personal que me ocurrió, porque soy enemigo de venganzas y no sé si aquel desgraciado tiene familia, y aunque no quiero traer un incidente personal, puedo agregar que a pesar de haberme conocido me injurió, expresándome, entre otras cosas, que me conocía muy bien, y que no le importaba que fuera el senador Bulnes.

Así se conducen los actuales empleados de la Empresa de los Ferrocarriles.

El señor ECHENIQUE. — Es que se entretienen en eso, señor senador, para no estar desocupados, ya que no transportan carga.

El señor BULNES. — Yo creo que no es tolerable que los representantes de los Poderes Públicos sean tratados de esa manera; considero que con ello se compromete el decoro de la administración y que el Consejo Directivo, el Director de la Empresa de los Ferrocarriles y el Ministro del ramo están obligados a investigar los hechos a fin de aplicar las sanciones que sean del caso.

No es posible permitir que los obreros de las maestranzas se constituyan, como ha dicho el honorable senador por Concepción, en soviets políticos para impedir la libre manifestación de las opiniones de sus adversarios y para coartar la libertad de reunión.

Llamo la atención del señor Ministro sobre este particular.

El señor VARAS. — Por mi parte, señor Presidente, no puedo menos de agregar dos palabras para manifestar la profunda pena, digo más, el profundo desagrado con que he escuchado al señor Ministro de Ferrocarriles sobre sus ideas y propósitos para solucionar las dificultades en que se encuentra la Empresa de los Ferrocarriles a causa de la escasez de carbón.

Es un hecho público y notorio que la citada Empresa no marcha porque la persona a quien se la ha confiado, no reune las condiciones necesarias para ser un buen administrador de una empresa o industria. Para serlo se requiere, ante todo, tener previsión y acción, y el actual Director de los Ferrocarriles ha demostrado no haber tenido previsión y no tener acción.

Me consta personalmente que en Octubre último este funcionario se resistió tenazmente a formar un gran stock de carbón en previsión de que pudiera haber una crisis de este combustible, como se ha negado también a adquirir grandes cantidades de leña para movilizar los trenes en el sur del país. Es de advertir, que desde el año 1884 en aquella región se ha usado única y exclusivamente leña en la movilización de trenes en épocas, como la actual, en que ha escaseado el carbón.

El señor BULNES.—Y yo puedo agregar el dato de que en la República Argentina, ante la posible paralización de los trenes por escasez de carbón se ha usado, no digo leña, sino hasta maíz para que no haya perturbación en el tráfico de los trenes.

El señor VARAS. — Como uno de los medios de poder salvar esta crisis, se había insinuado, el de cambiar los fogones a las locomotoras en forma de hacerlas adaptables para ambos servicios. Sé que hubo una propuesta que ofrecía hacer este cambio a razón de quinientos pesos chilenos por locomotora, introduciendo en los fogones de las locomotoras, un fogón susceptible de quitar y poner, que los dejara aptos para ser utilizados con carbón o con leña, según conviniere al servicio.

Sé todavía, que al producirse la huelga en los establecimientos carboníferos, se le insinuó al Director General de la Empresa la idea de adquirir carbón en el extranjero, medida de elemental previsión que no fué tomada en cuenta por dicho Director.

¿Sobre quién gravita entonces la responsabilidad de lo que ocurre? Indudablemente, sobre el Director General de la Empresa. Ahora, ¿cuál es el medio que elije el señor Ministro para remediar este mal? El nombramiento de un nuevo empleado, o en otras palabras, un nuevo sueldo.

¿Concibe el señor Ministro que un empleado cuya acción queda entrabada por falta de la independencia y de la autoridad necesaria, pueda poner remedio eficaz a todo este mal? ¿Espera el señor Ministro algún resultado práctico de esta medida? Por mi parte, creo que le sobrarán medios al Director General, si lo desea, para anular la acción de este empleado.

No es el remedio que se propone el capaz de salvar las dificultades porque atraviesa la Empresa de los Ferrocarriles y dejo consignado en estas palabras mi protesta por la medida que se nos propone.

El señor CONCHA (Ministro de Ferrocarriles).—Pido la palabra, señor Presidente.

El señor LAZCANO (Presidente).—Como ha pasado con exceso la hora, sería necesaria la unanimidad del Senado para poder conceder la palabra a su señoría y, en consecuencia, me atrevo a solicitarla para con la venia del Senado ofrecérsela.

El señor ALDUNATE. — No hay inconveniente, señor Presidente, por nuestra parte, pues deseamos oír al señor Ministro.

El señor LAZCANO (Presidente).—Puede usar de la palabra, señor Ministro.

El señor CONCHA (Ministro de Ferrocarriles).—Sólo deseo agregar una palabra a las que he dicho. Me he referido al nombramiento de un empleado con facultades propias, cercenando algunas de las que tiene el actual Director de esa Empresa, Por lo demás, hay que tener en cuenta que otras medidas no puede adoptar el Gobierno, pues el señor director es jefe de oficina y sin acuerdo del Senado, el Gobierno no puede tomar otra determinación.

Reitero a la Honorable Cámara que el Gobierno está dispuesto a consagrar todos sus esfuerzos a la solución del problema del acarreo e impulsar a esta empresa por la verdadera vía que ha querido darle la ley.

El señor LAZCANO (Presidente).—Terminados los incidentes. Si no hay inconveniente, se aprobará la modificación formulada por el honorable senador por Valparaíso para discutir sobre tabla el proyecto que libera de derechos de internación a los azúcares granulados blancos.

El señor VARAS.—Desearía que este proyecto se discutiera en la tabla ordinaria por tratarse de una materia que debe ser debidamente discutida.

Mucho temo que la medida que se propone, sin lograr el abaratamiento del artículo, resulte únicamente un beneficio para el Perú.

Se hace, pues, necesario ver modo de no despachar cualquier proyecto, sino que un proyecto que tienda a realizar el deseo que lo inspira, de obtener un descenso en el precio del azúcar.

Durante la votación:

El señor ALDUNATE.—Hubiera preferido, señor Presidente, que se diera más amplitud a la discusión de este proyecto, porque no es de aquellos proyectos que se discuten en el cuarto de hora de la tabla de fácil despacho.

El señor MAC-IVER.—¿Está informado este proyecto, señor Presidente?

El señor LAZCANO (Presidente).—No necesita informe, señor senador; salvo que la Cámara resuelva lo contrario.

El señor MAC-IVER. — No conviene alterar las prácticas establecidas en esta materia, señor Presidente.

El señor ZAÑARTU (don Héctor).—Deseo saber, señor Presidente, qué se pide en la preferencia para discutir este proyecto.

El señor LAZCANO (Presidente).—La indicación formulada por el honorable senador de Valparaíso, al pedir preferencia para la discusión de este proyecto, señor senador, es para que se discuta en la próxima sesión, después de la cuenta, en la hora que ocupa la Cámara para la discusión de los asuntos de fácil despacho.

El señor ZAÑARTU (don Héctor).—Si este proyecto fuera estudiado por la Comisión respectiva en los días que quedan de la presente semana, podría estar listo su informe para la próxima sesión del Senado.

El señor RIVERA.—Acepto con el mayor gusto la insinuación del honorable senador por Maule.

El señor CLARO SOLAR.— Entiendo que hay otro proyecto pendiente, anterior a éste, sobre la misma materia.

El señor LAZCANO (Presidente).—La Comisión podrá estudiar conjuntamente ambos proyectos, señor senador.

Queda acordado que el proyecto pasará en estudio a la Comisión de Hacienda.

El señor RIVERA.—Supongo, señor Presidente, que ocupará el primer lugar de la tabla en la sesión del Lunes próximo y será tratado con o sin informe de Comisión.

El señor LAZCANO (Presidente).—Sí, señor senador.

En votación la indicación del honorable senador de O'Higgins, en que pide preferencia para tratar el proyecto de su señoría que autoriza la venta de terrenos salitrales.

Recogida la votación, resultaron 11 votos por la afirmativa y 10 por la negativa, habiéndose abstenido de votar 1 señor senador.

Durante la votación:

El señor TORREALBA. — Este proyecto va a retardar el despacho de otros asuntos impostergables, de manera que mi voto será negativo.

El señor MAC-IVER.—No, porque posterga otros asuntos.

El señor FELIU.—No, por la misma razón.

—No hay votación. Se va a repetir.

Repetida la votación resultó la indicación aprobada por 12 votos contra 7.

Días y horas de sesión

El señor OVALLE (Vice-Presidente).—Habría que fijar los días y horas de sesión.

Si al Senado le parece, se acordarían los mismos días y horas establecidos, o sea, los lunes, martes y miércoles, de tres a seis de la tarde.

Queda así acordado.

Se suspende la sesión.

Se suspendió la sesión.

A segunda hora no continuó por falta de número.

EJERCITO Y ARMADA

LA ORGANIZACION DEL CONSEJO DE DEFENSA NACIONAL

Continuamos la publicación del estudio del comandante Ewing acerca de la organización del Consejo de Defensa Nacional.

III

Sería muy largo e inútil entrar a detallar las organizaciones sucesivas y el funcionamiento de cada una de las reparticiones o servicios que constituían el C. de D. N., pero creo que es interesante y de aplicación para las conclusiones á que quiero llegar, darnos cuenta, en sus líneas generales, de la forma como dicho Consejo estaba constituído en el momento de firmarse el armisticio. Ella era la siguiente:

a) **Consejo Directivo,** compuesto de los 6 secretarios, de Gobierno antes mencionados, y que se encargaba de imprimir rumbos muy generales y a veces de armonizar el trabajo de las grandes reparticiones. Se reunía muy rara vez, y puede decirse que delegó casi por completo sus facultades en la

b) **Junca Consultiva,** compuesta de siete eminencias del país en materia de ferrocarriles, comercio, industria, agricultura, cuestiones sociales, etc.

c) **Comité de Relaciones.** En cada Estado de la Unión se organizaron pequeños Consejos de Defensa los cuales recibían sus instrucciones por conducto de este Comité de Relaciones.

En cada asunto de interés nacional, se mandaba a estos consejos instrucciones claras y detalladas sobre la forma como debían hacerse las distintas campañas de propaganda. Fácil es comprender que por medio de este Comité se pudo hacer mucho para levantar el espíritu y mantener la unidad de pensamiento, condiciones indispensables de un país que antes de la guerra era esencialmente pacifista. El Presidente Wilson ha dicho respecto a este Comité, que fué él quien hizo la "movilización del espíritu nacional".

d) **Comité de Señoras,** encargado de tener la dirección y control de todos los problemas relacionados con la cooperación que la mujer podía prestar a la defensa nacional. Tenía diversas secciones para atender las distintas actividades que desempeñaba la mujer, a saber:

1). De producción y economía de artículos alimenticios.
2). De industrias de guerra.
3). En la protección a la infancia (hijos de soldados en campaña).
4). De salud y recreo de los soldados (cocina y entretenciones en los campamentos).
5). En la colocación de los empréstitos.
6). De socorro a la gente desvalida de los países aliados de Europa.
7). De americanización de la población.
8). De la Cruz Roja voluntaria.

e) **Comité de Investigaciones Científicas,** que tuvo a su cargo la movilización de las ciencias, o sea la forma como las diversas reparticiones científicas del país se pusieron al servicio de la Nación. Cada ramo de las ciencias tenía una sección especial, y cada vez que se trataba del estudio de un asunto de excepcional interés se nombraban comisiones especiales. (Véase el "Memorial del Ejército" de Mayo de 1920).

f) **Comité de Construcciones Navales,** un consejo consultivo para informar sobre todos los problemas técnicos relacionados con construcciones navales. Lo debían utilizar tanto la Marina de Guerra, como la Flota de Transporte que había en construcción, pero la verdad es que no prestó servicios eficientes, porque aquellas reparticiones tenían sus órganos técnicos propios.

g) **Comité del Trabajo,** destinado a evitar que llegaran a producirse entorpecimientos en la producción industrial del país. Tenía las siguientes secciones:

1). Estudio de problemas obreros.
2). Mediación en las huelgas.
3). Estudio para la higienización de las fábricas y habitaciones para obreros.
4). Reglamentación del trabajo de las mujeres y de los niños.
5). Determinación de salarios y horas de trabajo.

Este Comité hizo un gran trabajo, no sólo para el tiempo de guerra, sino que echó las bases para la solución de muchos problemas de la época normal. Además, no sólo obtuvo un gran mejoramiento de las condiciones de vida de los obreros (que ya eran bastantes satisfactorias), sino que gracias a él se consiguió un mayor rendimiento en la producción industrial despertando sentimientos patrióticos en las clases obreras.

h) **Comité de Medicina,** encargado de todos los problemas relacionados con la salud de las tropas y de la población civil, con las secciones siguientes:

1). Hospitales.
2). Higiene.
3). Rehabilitación vocacional.
4). Equipo médico.
5). Legislación médica.
6). Una sección para cada una de las enfermedades más importantes con sub-secciones para el estudio de ciertos puntos de excepcional interés.

Además de estos ocho comitees que formaban el Consejo mismo, de él nacieron varias otras reparticiones públicas, las cuales tuvieron una influencia considerable en la marcha económica del país. Estas reparticiones, aún cuando no dependían del Consejo, trabajaban en relación con él y puede considerárseles como parte integrante.

Estas eran las siguientes:

A.—Administración de Alimentación

Esta alta repartición desempeñó funciones muy importantes en la economía general del país. Teniendo como principio fundamental el **"aumento de la producción y economía de los consumos"** procuró conseguir el que el país produjera cuanto necesitaba para su subsistencia, al mismo tiempo que trataba de economizar artículos alimenticios en cantidad suficiente para atender las necesidades de los países aliados.

Por medio de una propaganda muy activa se educó al pueblo en el sentido de la economía, a la vez que consiguió una mayor producción. Al mismo tiempo, por medio del sistema de "licencias" para comerciar en artículos alimenticios, tomó el control del país entero en esta materia y salvó la situación en este delicado problema. (Véase "LA NACION", de Abril 30, Mayo 1.o y Mayo 3 de 1920).

ALFREDO EWING,
Teniente-Coronel.

CONFERENCIA PATRIOTICA. —Se ha dispuesto que los Comandos de Brigadas respectivos dispongan que los jefes y oficiales de las unidades a sus órdenes y de guarnición en esta capital, asistan el próximo Sábado, a las 6 de la tarde, al Club Militar a oír la conferencia que dictará el señor Luis Arrau Molina, con motivo del aniversario del asalto y toma del Morro de Arica, y que versará sobre dicho hecho de armas.

INGENIERO 1.o DE LA ARMADA. — Se ha nombrado ingeniero 1.o de la Armada a don Maximiliano Prado Vivanco.

GOBERNADOR MARITIMO DE JUAN FERNANDEZ. — Gobernador Marítimo de la Isla de Juan Fernández se ha nombrado al señor René Durand.

COMISION NAVAL DE CHILE EN LONDRES. — Se ha dispuesto que se remita al jefe de la Comisión Naval de Chile en Londres la suma de 3,066.59 pesos oro, para atender diversos gastos.

ESCUELA DE INGENIERIA DE LA ARMADA. — Cadete de planta de la Escuela de Ingenieros de la Armada, se ha nombrado al cadete supernumerario señor Juan 2.o Viaué Monje.

MANIFESTACION. — Ha sido ascendido recientemente en el puesto que ocupa en el Ministerio de Guerra, el señor Hernán Varela, y ha sido promovido a otra repartición militar, el señor Luis Bernardin.

Con este motivo, sus compañeros de oficina, le ofrecieron una simpática manifestación.

Ofreció la manifestación el señor Oscar Reyes, el que tuvo palabras de elogio para los festejados.

Contestó el señor Bernardin, agradeciendo la manifestación de que era objeto.

Hablaron después los señores Alejandro Urzúa y Hernando Piñinuri.

EDUCACION

FEDERACION DE PROFESORES —El Consejo Directivo de la Federación de Profesores, ha acordado:

1.o Encomendar a los señores Alfredo Ocampo, Héctor Puebla, Froilán Guzmán, Deucalión Campos y señora Sofía R. de Villalobos para que respectivamente organicen las Agrupaciones de Yungay, Ligua, Rancagua, Quirihue y Valdivia.

2.o Fijar las sesiones ordinarias del Consejo todos los días domingos de diez y media a doce, y las de Agrupación de nueve a diez y media.

3.o Recomendar a las Agrupaciones y federados en general el uso del traje económico.

4.o Insistir, atendiendo a las razones expuestas y dadas a conocer por la prensa, en que el Comité Unido se haga cargo de la campaña pro mejormiento económico.

5.o Aceptar la renuncia del presidente, señor Héctor Puebla, por haber sido ella admitida ya por la Asamblea de Delegados, y nombrar en su reemplazo al señor Oscar Bustos.

6.o—Aceptar la renuncia del prosecretario, señor Alfredo Campos y nombrarle reemplazante en la sesión del 6 de Junio.

7.o Formar las siguientes comisiones:

De Sanidad: Doctora Srta. Eloísa Díaz y Ernestina Peña Díaz; señoras Ercilia M. de Páez, Sofía R. de Villalobos y señor Froilán Guzmán.

De Defensa y Legislación: Señores Héctor Puebla, Marcos Almazán y Eduardo Cubillos.

De Informaciones: Señores Alberto Soto Ortíz, Deucalión Campos, Manuel Espinoza y Juan de Dios Meneses.

CURSOS RAPIDOS DE LECHERIA.— El Director del Instituto Agronómico, ha hecho funcionar desde cinco años atrás Cursos rápidos de diferentes materias que duran 4 a 5 meses, profesados por especialistas.

Este año ya está abierta la matrícula para los siguientes:

Apicultura y Avicultura; Arboricultura y Cultivos; Lechería e Industrias derivadas; Zootecnia.

Los interesados pueden inscribirse en la Secretaría de la Dirección General de los Servicios Agrícolas.

ECONOMIA DOMESTICA.— Se han iniciado, en la Escuela Profesional de Niñas N.o 1, las clases particulares de Economía Doméstica, a cargo de la profesora titular del ramo, de la mencionada escuela.

ORFEON CHILENO ISMAEL PARRAGUEZ. — Hoy habrá sesión general, en el Instituto de Educación Física, a las 10 en punto.

CURSO RAPIDO DE CULTIVOS. —A fin de satisfacer las exigencias modernas en los distintos cultivos, mejorando su calidad y aumentando sus rendimientos, se ha abierto desde hace cinco años en el Instituto Agronómico de Chile un Curso Rápido que abarca científica y prácticamente dicha materia.

Este curso se desarrolla en el período de ocho meses con una clase semanal de dos y media horas, tiempo necesario para abarcar la parte teórica y su aplicación inmediata.

La matrícula está abierta a los interesados en la Secretaría de la Dirección General de los Servicios Agrícolas, Quinta Normal.

Mañana Viernes a las 9 A. M., se dará principio a este curso en el local del Instituto Agronómico y sus prácticas se verificarán en las vastas secciones de la Quinta Normal o en campos ad-hoc.

SOCIEDAD TECNICA ESCUELA DE ARTES Y OFICIOS.— Se cita a sesión a todos los miembros del Directorio y de las distintas comisiones para hoy a las 10 A. M. Local: Catedral 141.

NOTICIAS ADMINISTRATIVAS

FERROCARRIL DE LOS ANGELES A SANTA BARBARA. — Con fecha reciente el Gobierno ha acordado construir el Ferrocarril de Los Angeles a Santa Bárbara, dando la autorización correspondiente para que se pidan las propuestas respectivas.

Estas propuestas se abrirán el 16 de Agosto próximo, en la subsecretaría de Industria.

ESCUELA AGRICOLA DE TEMUCO. — Para que se haga cargo de la sección arboricultura forestal de la Escuela Agrícola de Temuco, se ha nombrado al señor Alfonso Lazcano Besoain.

REPARACION DE DIVERSAS OBRAS. — Las siguientes cantidades ha concedido el Ministerio de Obras Públicas, para las obras que se indican:

65 mil pesos para la Escuela Superior de Hombres de La Unión.

17 mil pesos para reparar los puentes situados entre Santiago y Valparaíso.

8 mil pesos para trabajos de defensa de Santiago, contra las creces del Mapocho.

6 mil pesos para el camino de Rivadavia a la República Argentina, y

5 mil pesos para reparar el puente La Puerta, en el camino de Teno a Quinta.

FERROCARRIL DE PAINE A TALAGANTE. — Ayer se abrieron las propuestas para la construcción del ferrocarril de Paine a Talagante, presentándose los señores Errázuriz Simpson y Compañía.

La propuesta de dichos señores, alcanza a la suma de 2.090.000 moneda corriente, 1.980.00 pesos oro.

En el presupuesto en oro, se excedieron en 700.000 pesos, a lo establecido en el presupuesto oficial.

DESINFECTORIO PUBLICO DE LOS ANDES. — Para la construcción de un nuevo desinfectorio público en la ciudad de Los Andes, se ha destinado la suma de 30 mil pesos.

CREACION DE COMUNAS. — Los vecinos de Pumanque han pedido se cree la comuna del mismo nombre en la subdelegación de Río Negro, del departamento de Osorno.

—Al Gobierno han solicitado los vecinos de Tinguiririca, se cree la comuna del mismo nombre en la sexta subdelegación de San Fernando.

ALCANTARILLADO DEL REGIMIENTO CORACEROS. — Para la construcción del alcantarillado del Regimiento Coraceros en Viña del Mar, ha presentado propuestas, en Valparaíso, el señor Alfredo Azancort, por la suma de 54.000 pesos.

PLANO SALITRERO DE ANTOFAGASTA. — Para atender al levantamiento del plano salitrero de Antofagasta, ha solicitado la Inspección de Minas y Geología, la suma de 10 mil pesos.

HA RENUNCIADO. — El ingeniero de la Dirección de Obras Públicas, señor Manuel Zañartu, ha renunciado a su puesto.

REPARACION DE CAMINOS.— La suma de 20.200 pesos se ha destinado para reparar los caminos de la comuna de La Victoria.

AGUA POTABLE DE LA UNION.— Para las obras de agua Potable de La Unión, se ha solicitado la suma de 70.000 pesos.

INTENDENCIA DE TACNA.— Se ha nombrado a don Armando Ulloa Duncan, para que desempeñe el puesto de oficial primero de la Intendencia de Tacna.

BOY SCOUTS

BRIGADA ALCIBIADES VICENCIO. — Cítase a todos los scouts de esta Brigada, para hoy Jueves 3, a la 1 P. M., en la Plaza, Italia esquina de Alameda, con el objeto de realizar el campeonato atlético en el Stadium Los Leones.

Tenida de uniforme con cinturón y piola.

días.

INSTITUCIONES DIVERSAS

CLUB SOCIAL ESTACION ALAMEDA. — El Sábado próximo 5 de Junio, termina el plazo acordado para cubrir el monto total de la cuota inicial para la instalación de este Club, que posiblemente abrirá sus puertas en la primera quincena del mismo.

A los asociados y adherentes se les ruega facilitar la labor del tesorero, pasando a cancelar este compromiso a la oficina del tesorero señor Julio Concha, Delicias N.o 3247.

Desde hoy quedan abiertas las propuestas para la concesión que administrará y atenderá el servicio de este Club, las cuales se deberán dirigir al secretario, Correo N.o 2, Casilla N.o 4558.

SOCIEDAD UNION COMERCIAL.— En la última sesión del Directorio de esta sociedad se tomaron, entre otros, los siguientes acuerdos:

Pagar la cuota mortuoria correspondiente a la familia del socio don Adolfo Renard, ascendente a la suma de $ 10,045;

Aceptar como socios activos, a los señores: Emilio Delporte Braham, Alberto Fontecilla Fontecilla, Demetrio Donoso Villarroel, Teodoro Preisler Bartsch, Juan de Dios Villalón, y como socios cooperadores, a los señores Roberto Apolonio Soto, Andrés Whipple y Víctor M. Baeza M.;

Mandar a la comisión calificadora las solicitudes de incorporación de los señores: E. Müller Gelinck, Carlos Mesa Verdugo y Criséforo 2.o Valenzuela;

Separar en conformidad con el art. 17, inciso d, de los Estatutos, a doce socios.

CENTRO ESPAÑOL.—El próximo Domingo, a las 4.30 de la tarde, se llevará a efecto en esta Institución una interesante matinee, poniéndose en escena la zarzuela en un acto titulada "Ruido de campanas".

A continuación gran baile social.

CENTRO FAMILIAR ESPAÑOL —El próximo Domingo se llevará a efecto en este centro una velada en honor y beneficio de la señora María Planas.

Se pondrá en escena la comedia en tres actos "Marianela" y tonadillas por la señoras Mercedes Díaz y Elvira Pinós.

CUESTIONES LOCALES

VISITA DE INSPECCION A LA VEGA CENTRAL. — En la mañana de ayer, el jefe de la Inspección de Higiene y Salubridad Municipal doctor don José Luis Meléndez, practicó una detenida visita de inspección al local de la Vega Central.

El doctor señor Meléndez pudo constatar la infracción de varios reglamentos municipales por parte de algunos comerciantes.

También fué impuesto el señor Meléndez que la Dirección de la Vega Central, ha adquirido un nuevo terreno a fin de ampliar sus servicios.

CASA DE HUERFANOS. —Durante el mes de Mayo último, en la Casa de Huérfanos hubo el siguiente movimiento:

Salieron 4 hombres y 4 mujeres. Total, 8.

Reclamados 6 hombres y 6 mujeres. Total, 12.

Fallecidos, 18 hombres; y 15 mujeres. Total, 33.

La asistencia actual es de 461 hombres y 478 mujeres, formando un total de 939 huérfanos.

VISITAS DEL 2.o ALCALDE.— Durante el día de ayer, el 2.o Alcalde don Nicasio Retamales, acompañado de algunos señores regidores, visitó varias obras de adelanto local que se ejecutan actualmente en diversas comunas de la capital.

EL TIFUS EXANTEMATICO. — Damos a continuación el movimiento de enfermos del tifo, que hubo durante el día de ayer en los hospitales de esta ciudad:

Existencia anterior.	72
Ingresados nuevos.	17
Salidos.	0
Fallecidos.	3
Existencia última.	86

Como se ve, esta epidemia está recrudeciendo.

DISPENSARIO MUNICIPAL GRATUITO. — En el Consultorio gratuito para enfermos de la vista, que funciona en el anexo del Palacio Consitorial, en la calle 21 de Mayo, bajo la dirección del Dr. Eduardo García Collao, se han efectuado las siguientes curaciones durante el mes de Mayo próximo pasado: Hombres, 340; Mujeres, 506; Niños, 761; Total, 1607.

MERCADO CENTRAL. — Numerosas personas se han presentado a la Alcaldía solicitando que el Mercado Central se cierre a las 5 de la tarde.

VISITA A UNA CABALLERIZA. — En el día de ayer, los inspectores de la Sección de Higiene y Salubridad practicaron una visita de inspección a una caballeriza ubicada en la calle de San Diego N.o 496, encontrándola en buenas condiciones.

AQUILES MANHEIM
INGENIERO y ARQUITECTO
Horas de consulta de 5 a 7
MONEDA 1015

VICTOR ORELLANA

Abrigos

GRAN SURTIDO

Desde $ 90

Almacenes Ingleses

Struthers y Mc. Rostie

Estado Esq. Huérfanos

STANCHIONS

TRES DIFERENTES MODELOS

Tipos:
"JAMES",
"LOUDEN",
"DE MADERA"

Ofrecen para entrega inmediata:

Robinovich e Hijos
HUERFANOS 2653
Cas. 1234 - Teléf. Ing. 1856

PARA VESTIRSE BARATO

La Sastrería JOSE GHERARDI
MERCED 334, FRENTE al TEATRO SANTIAGO

En vista de tener un gran Stock de mercaderías inglesas, compradas antes de la guerra, ofrece ternos y sobretodos sobre medida, por la módica suma de:

$ 150

NOTA.-Se reciben hechuras a precios excepcionales.

COMPRA - VENTA

de fundos trigueros, madereros y crianceros, de todos tamaños.

Quintas, Casas, Sitios y Motores.

Datos:

Rodolfo Reichert
Ingeniero-Técnico
CASILLA 569

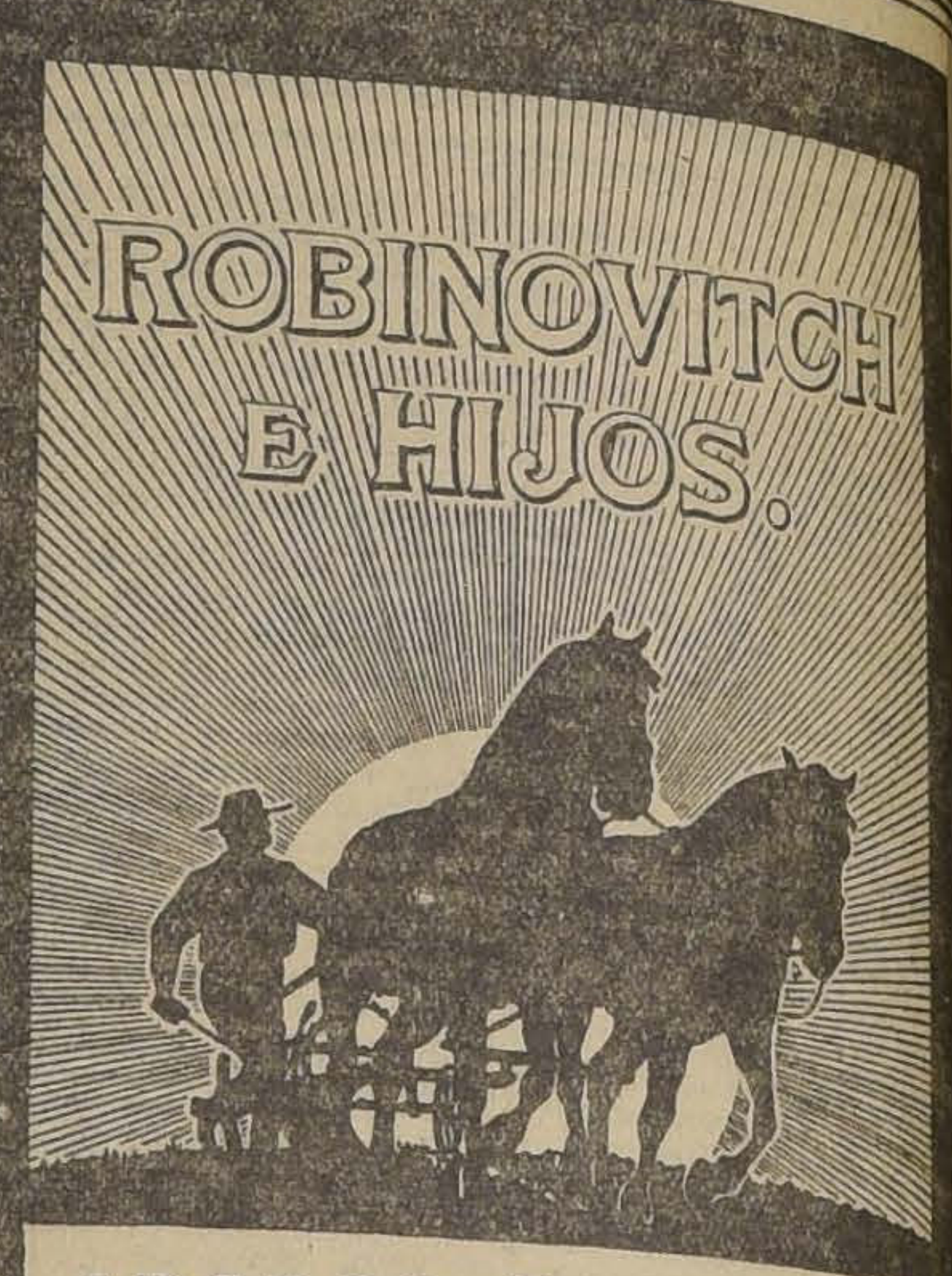
ROBINOVITCH E HIJOS.

ARADOS -Y- **REPUESTOS** Tipos JOON DEER COUCKCHUT ECKERT

HUERFANOS 2653 - CASILLA 1234

A los ASMÁTICOS
A los que sofocan
A los que tosen

Los médicos dicen hoy: Usad los

POLVOS LOUIS LEGRAS.

Es un remedio maravilloso que calma instantáneamente los más violentos accesos de *Asma*, la *Tos* violenta y prolongada de las *bronquitis* antiguas, el *Catarro* y las consecuencias de la *Influenza*.

Los POLVOS LOUIS LEGRAS, dan siempre los mejores resultados.

H. BERTHIOT, Farm°, 14 rue des Lions, PARIS

En *Santiago*: DROGUERIA FRANCESA

Aceites de Bacalao y Específicos

TONICOS Y NUTRITIVOS

Aceite de Hígado de bacalao al vapor blanco y obscuro
Aceite de bacalao L y Kemp
Aceite puro y creosotado Berthé
Extracto de bacalao Wampole
Extracto de Malta puro Kepler
" c\| Aceite bacalao Kepler
" " Hemoglobina Kepler
" " Hipofosfito Kepler
Extracto de Malta puro P. D. y Co.
" " c\| Aceite bacalao
Palatol puro y creosotado P. D.
Hipofosfito Hemáticos P. D. y Co.
Emulsión de bacalao Scott
Carmina Lefranc
Extracto de carne Liebig
Hematogen Homel
Hemoglobina arsenical Schietine

Ofrecen ARESTIZABAL y Cía.
VALPARAISO

SACOS DE PAPE

PARA

Almacenes, Dulcerías, Boticas, Et

OFRECE:

THE OVERSEA EXPORT & IMPORT CO. L

(COMPAÑIA COMERCIAL DE NORUEGA)

Tel. Ing. 19-Calle Blanco 1199-Cas.
VALPARAISO

VENDESE VALIOSO FUNDO

ubicado en los alrededores de la ciudad de Rancagua, compuesto de 110 cuadras, abundantemente regadas, de las cuales 25 de arboleda de duraznos, guindos, manzanos, perales, ciruelos y viña. Los terrenos son de migajón, de primera clase y aptos para toda clase de cultivos. Tiene buenas casas, posesiones de inquilinos, galpones y bodegas.

Existe una Fábrica de Conservas, magníficamente instalada, con toda clase de maquinarias utensilios nuevos, con **capacidad productiva de 18 mil tarros diarios.**

Tiene deuda hipotecaria largo plazo y se dan facilidades de pago.

Tratar y antecedentes: estudio del abogado don Guillermo Celedón O., Huérfanos 1276, de 4 a 6 P. M.—Sábados: 10 a 11 A. M.

FERROCARRILES DEL ESTADO

COTIZACIONES POR LEÑA

Solicítanse cotizaciones privadas por leña para las locomotoras, puesta en estaciones.

Detalles pueden consultarse en el Departamento de Materiales y A., donde deben presentarse las cotizaciones el Lunes 7 del actual, a las 10 hs.

Se solicitan propuestas públicas para el 18 de Junio próximo, por tubos de acero, acero para resortes con y sin nervio, acero para herramientas, fierro en barras, cintilla para endurecer fierro, molejones de esmeril, palas carboneras, platos universales, hoja lata vidrios dobles, máquina eléctrica para aseo, carretillas de madera y fierro, banderas para señales, carros Decauville, vía, cambios y cruzamientos para los mismos y madera de pino amarillo.

Bases y antecedentes en el Departamento de Materiales y Almacenes (Estación de Alameda).

Santiago, 16 de Marzo de 1920.

3-J

Se solicitan propuestas públicas para el 30 de Julio próximo, por cambios y cruzamientos.

Bases y antecedentes en el Departamento de Materiales y Almacenes (Estación Alameda).

Se solicitan propuestas públicas para el 1.o de Julio próximo, por: fierro dulce en barras y en planchas, id. galvanizado acanalado, id. galvanizado liso, fraguas portátiles, fuelles, felpa, ferrocianuro, faroles para niveles de agua, id. de señales, id. de acetileno, focos acetileno, fulminantes, felpudos, frazadas, goma en planchas, gatas, golillas, goma laca, grapas, guantes de amianto, greda para fundición, guías para minas, hojalata, hule, hilo para coser, huinchas de algodón, hachas, huinchas de medir, hechonas, hachuelas con mango, hilo cáñamo, género pantasote, género de brín, limas, linoleum, lona de algodón, lija, ladrillos fiscales, id. para limpiar, id. a fuego, llaves de bronce para agua, id. inglesas, id. para cortar cañones, id. de cadena para cañerías, molejones, mangueras de goma y de lona, id. para tenders, id. metálicas, para lavar calderos, machos para terrajar, martillos con mango, mechas para taladros, manómetros, mangos de madera, máscaras protectoras, niveles para carpinteros, id. para mecánicos.

Bases y antecedentes en la Sección Adquisiciones del Departamento de Materiales y Almacenes (Estación Alameda).

Santiago, 22 de Marzo de 1920.

8-J

FABRICA DE MUEBLES FINOS

DE ARRAZOLA Y CANET

Donde encontrarán un variado surtido en muebles finos y surtido completo en catres.

SAN DIEGO 282-286

10-J

ASOCIACION DE Productores de Salitre de Chile

Calle Prat 132, edificio del Banco Londres y Río de la Plata Ltdo., tercer piso

Se avisa a los interesados en la compra de salitre, se sirvan recurrir a las Oficinas de la Asociación de Productores de Salitre de Chile, para la cuestión de precios, fechas de entregas y demás condiciones que establecen los contratos respectivos.

EL GERENTE.

"LA VELOCE

Compañía Italiana de Navegación (
Panamá)

El magnífico transatlántico de 12,500 toneladas

"EUROPA"

llegará a Valparaíso el 5 para salir el día 8 del present ra puertos del norte, Perú, Ecuador, Centro América, celona y Génova.

Para pormenores referentes a carga y reserva de sajes, dirigirse a los señores

REISER, PETITBON & CO.
(DEPARTAMENTO VAPORES)

SANTIAGO
Estado 91

VALPARAISO
Blanco 890

CEMENTO MELON

En vista de las grandes fluctuaciones del cambio, la Sociedad Fábrica de Cemento "EL MELON" se ve en la necesidad de vender su producto en oro sellado chileno, pues todos sus gastos, como ser: Sueldos, compras de carbón, sacos y otros, son en esta moneda. En consecuencia, avisa a sus favorecedores que en adelante regirán los siguientes precios:

Oficina: BANDERA 185

PRECIOS POR CARROS COMPLETOS:

$ 18.50 ORO SELLADO CHILEN

Los tres sacos (igual un barril) puestos en Calera

En los Depósitos:

$ 6.70 oro sellado chileno, el saco

EL GERENTE

POR POCOS DIAS

GRAN OCASION DE TEMPORADA

Encontrará nuestra Distinguida Clientela, un selecto surtido de Calzado para SEÑORAS, SEÑORITAS, CABALLEROS y NIÑOS y a los precios verdaderamente más bajos de plaza.

Además tenemos a disposición del público un Gran Stock de Botas de Señora, que realizamos a precios increibles. Conviene VER para CREER.

"LA SUD - AMERICA" DELICIAS, 265
ESQUINA SOTOMAYOR

VIDA ESTUDIANTIL

LA CONVENCION ESTUDIANTIL

Despierta gran entusiasmo en los centros federados. — Concurrencia de los estudiantes de provincia. — Convencionales inscritos.

Hemos dado a conocer en ediciones anteriores diversas noticias relacionadas con la Convención que organiza la Federación de Estudiantes de Chile con el objeto de definir ideales y fijar las normas de conducta de la institución.

La sesión inaugural se llevará a efecto el 12 del presente y en ella harán uso de la palabra el Rector de la Universidad de Chile, don Domingo Amunátegui, don Alfredo Demaría, presidente de la Federación y otras personas. Sabemos que se invitará a este acto al señor Ministro de Instrucción, don Enrique Bermúdez.

Próximamente daremos a conocer el local en que se verificará la sesión inaugural de la Convención y su programa completo.

Se han recibido numerosas inscripciones y trabajos de estudiantes de provincia, especialmente de Concepción, Valparaíso, San Fernando, Curicó y otros puntos de la República, por lo que puede afirmarse que los acuerdos de esta Convención reflejarán el verdadero sentir de los estudiantes de Chile.

Las inscripciones de estudiantes de Centros federados se atenderán en las respectivas Secretarías y en el local de la Federación (Ahumada 73), de 6 1|2 a 7 1|2 P. M., hasta el 10 del presente.

Los proyectos de conclusiones se recibirán hasta el 7 y deben dirigirse en sobre cerrado a la Federación de Estudiantes a nombre del señor Jorge Acharán.

Se encarece a los Centros nombren a la brevedad posible los Delegados que las bases les asignan para integrar la Comisión Informante.

Nos encargan advertir que no se necesita presentar trabajos para ser convencional, pues este es un torneo en que los estudiantes harán sentir sus ideales personales respecto de los diferentes temas de la convocatoria.

Los trabajos que se presenten deben ser solamente proyectos de conclusiones.

Damos a continuación una lista de los convencionales inscritos en los dos últimos días:

Santiago Labarca, ex-presidente; Federico Carvallo, ex-presidente; Alfredo Demaría, presidente en ejercicio; Pedro León Ugalde, Leyes; Alejandro Reyes, presidente del Centro de Medicina; Vicente Molinos, secretario de la Federación de Estudiantes; Agustín Vigorena, ex-presidente; Florencio Martínez Ibáñez; Alejandro Torres, Leyes; 4.o año; Jorge Acharán, Medicina, 7.o; Humberto Meza Andrade, Comercio, titulado; Pedro J. Cristi, Comercio, titulado; Carlos A.; Julio Ramírez, Instituto de Comercio; Jorge González, Leyes, 3er. año; Ventura González, Leyes, 5.o año; Manuel Diez, Pedagogía, 4.o año; Carlos Ferreira, Medicina, 5.o año; Miguel Vilú, Leyes, 5.o año; Francisco Santibáñez, Leyes, 4.o año; Eduardo Pastene, Medicina, 4.o año; Luis Uribe, Medicina, 4.o año; Carlos Buschmann, Arquitectura, 3er. año; Jorge Rogaler, Arquitectura, 3er. año; Angel Dimistein, Medicina, 7.o año; Osvaldo Fuenzalida Correa; Ignacio Díaz Muñoz; José Saguez Oliva, Medicina, 7.o año; Juana Díaz Muñoz, Medicina, 7.o año; Magdalena Neira, Medicina, 7.o año; Oscar Moraga, Pedagogía, 1er. año; Luis Silva Gavilán, Medicina, 7.o año; Alonso Acuña, Medicina, 7.o año; Juan Arto, Medicina, 7.o año; Eduardo Grove, Medicina, 7.o año; Eduardo Martínez Gutiérrez, Ingeniería, 4.o año; Guillermo Greve, Arquitectura, 4.o año; Nicolás Weinstein, presidente del Centro de Farmacia; Guillermo Fernández, Ingeniería, 2.o año; Alejandro Montero, Farmacia, 2.o año; Menuel Rodríguez, Medicina, 7.o año.

CENTRO DE ESTUDIANTES DE LINARES.—Se cita a sesión extraordinaria para hoy, a las 9.15 de la noche, en el Club de Estudiantes, Ahumada 73.

Tabla: Elección de Directorio.

CENTRO DE ESTUDIANTES DE MEDICINA.—Se cita a asamblea general para el Viernes4 del presente, a las 9 P. M., en la Federación de Estudiantes.

Tabla: 1.o Elección del resto de la mesa; 2.o Convención estudiantil.

FEDERACION DE ESTUDIANTES DE INSTRUCCION SECUNDARIA.—Hoy Jueves, a las 2.30 de la tarde en punto, deberán reunirse en el Club de Estudiantes, Ahumada 73, el presidente de la Federación y los señores G. Izquierdo, M. Magnan, M. Oñat, L. Villagrán, H. Galdames, N. Cabe[illegible] J. Lafuente, Arias, Molina y el delegado que designe ante la Convención la Escuela Práctica de Agricultura con el objeto de ocuparse de la labor de la delegación oficial anteriormente nombrada ante la Convención del 12 de Junio.

CENTRO DE ESTUDIANTES DE CONCEPCION.—Los que simpaticen con la idea de fundación de este Centro, se les ruega asistir a una sesión para mañana Viernes 4, a las 9.30 en el Club de Estudiantes, Ahumada 73.

CENTRO DE ESTUDIANTES DE MALLECO.—En sesión pasada eligió este centro el siguiente Directorio:

Miguel Vilú, presidente; Arcadio Warnken, vice-presidente; Oscar Díaz, tesorero; Juan Tapia F., Tra[illegible] Santibáñez, Carlos Urrutia M. [illegible] Fredes, directores.

Fueron presentados y aceptados como socios activos los siguientes:

Oscar Kolbach, Guillermo Demer, Gerardo Conejeros, de Angol, Alej. Abarzúa, Rafael Matus, Alfonso Warnken, Luis Garrido, Bernardo Salazar, Carlos Dufen, de Traiguén; Antonio Pérez, Pedro González y Luis Barros de Mari[illegible].

El Sábado próximo a las 6.30 de la tarde habrá asamblea general; el presidente leerá su programa de trabajos.

CENTRO ANGLO-GERMANICO—Celebró sesión el Centro Anglo-Germánico, del Instituto Pedagógico, con el objeto de elegir el Directorio que regirá los intereses del Centro durante el presente año.

La mesa directiva quedó constituída en la siguiente forma:

Presidente, señor Julio Radri[illegible]; 1.a vice-presidente, señorita [illegible] Berroeta; 2.o vice-presidente, señor Ramón Gallardo; tesorero, señorita Laura Echegoyen; 1.er secretario, señorita Clara Correa; 2.o secretario, señor Luis Rojas; 3.er secretario, señorita Elena Marchan; 4.o secretario, señor Raúl Vian[illegible].

El senado lo forman las siguientes personas: señoritas Susana Neumann, Eduvigis Perlwitz, Dora Muñoz, Luz Uribe, Margarita Moel[illegible]hoff y Lucía Davanzo y señores Aristo Martínez y Alejandro Va[illegible].

—Cítase a los miembros del Directorio del Centro Anglo-Germánico a una reunión que tendrá lugar el Viernes, a las 11 A. M., en el local de costumbre.

FEDERACION DE PROFESORES.—Se cita a asamblea general para hoy, a las 10.30 A. M., en el Portal Granello, pieza No. 9.

Se elegirá presidente de la agrupación en reemplazo de don Oscar Busto que pasó a desempeñar igual puesto en el Consejo Directivo.

ESCUELA DE ARTES Y OFICIOS.—Fiesta estudiantil. — Mañana se llevará a efecto en San Bernardo una velada literaria a beneficio del Centro Exploradores Escuela de Artes y Oficios con el objeto de recolectar fondos para la excursión de estudio que hará en el mes de Setiembre a los principales centros industriales del norte del país.

Hoy partirá una comisión a San Bernardo, compuesta por varios exploradores del referido Centro, a colocar las entradas para la velada.

Las entradas están a disposición del público en el mismo teatro, en la Librería Artes y Letras, Federación de Estudiantes y Escuela de Artes y Oficios.

CENTRO DE ESTUDIANTES DE FARMACIA.—Se ha citado a los socios de este centro para el sábado, a las 10 A. M., en la Escuela de Medicina.

CENTRO ESTUDIANTIL IGNACIO DOMEYKO. — Las clases del curso elemental de inglés, a cargo del señor Alberto Arancibia, empezarán la próxima semana, los días Lunes y Jueves, de 8.30 a 10 P. M., en Molina 640.

CENTRO DE ESTUDIANTES DE CAUTIN.—Este Centro ha elegido el siguiente Directorio para el período 1920-1921: Presidente, Armando Alvarez González; Vice, Liborio Moraga Bello; Secretario, Guillermo Viertel R.; Pro, Víctor López Díaz; Directores: Leonidas Campos, Luis Picasso, Alfredo Larraín N., y Oscar Schnake V.

—La asamblea reunida el Martes, acordó fijar los días Viernes primero y tercero de cada mes para las sesiones ordinarias; aprobar el reglamento de tesorería para el presente año, fijando la cuota mensual en un peso; nombrar presidente de la comisión de prensa a don Armando Zúñiga.

—Se cita a sesión de asamblea para mañana a las 9 P. M., en Estado 33.

CENTRO DE DERECHO (U. de Ch.)—Para esta noche se ha citado a asamblea general de socios en la Federación de Estudiantes, a las 9.30 P. M.

Leerá su programa de trabajo el nuevo presidente.

CENTRO DE EX-ESTUDIANTES DE ÑUBLE.—Cítase a sesión general ordinaria para hoy a las 3 P. M. en Morandé 251.

Tabla: Lectura de la Memoria anual por el presidente; Elección de comisiones permanentes; y Celebración del aniversario.

BENEFICIO DE "CORAZON". —El Sábado se llevará a efecto el beneficio de esta revista. El programa sale publicado en el número 13 de "Corazón", que aparece hoy. Las entradas para el beneficio de esta revista son personales y limitadas y están ya a la venta en el local de la Escuela "F. Errázuriz", Avenida Vicuña Mackenna 1004, al precio de un peso.

CENTRO DE ESTUDIANTES DE INGENIERIA CIVIL DE LA UNIVERSIDAD DE CHILE.—La mesa directiva que regirá los destinos de esta institución durante el período 1920-1921, ha quedado constituída en la siguiente forma:

Presidente, Guillermo del Pedregal H.; vice-presidente, Ricardo Yunge D.; secretario, Ramón A. Vergara D.; pro-secretario, Claudio Iragüen G.; tesorero, Carlos Alessandri A.

CENTRO DE ESTUDIANTES DE ANTOFAGASTA.— Se ha citado a sesión a todos los socios de este Centro y a los estudiantes antofagastinos que a él se quieran incorporar, para hoy, en el local del Internado Barros Arana, Santo Domingo 3535, a las nueve y media de la mañana .

CENTRO DE ESTUDIANTES DE PEDAGOGIA. — Se verificó la elección de la Mesa Directiva, que ha de regir los destinos de este centro, durante el período de 1920 a 1921.

Quedó constituída en la siguiente forma:

Presidente, señor Augusto Eyquem B.

Vice-presidente, señor Manuel Diez G.

Secretario, señor Vicente del Pino V.

Tesorero, señorita Raquel Romero.

Pro-secretario, señorita Leontina Vásquez.

Pro-tesorero, señor Eduardo Alvear.

Directores, señores: Enrique Rojo C., Manuel Narbona, señorita María Muñoz, señorita Yolanda Biondi, Rubén Azócar y Manuel Torres.

El Directorio quedó de reunirse hoy, a las 6 P. M., para acordar su programa de trabajo.

CENTRO ESTUDIANTES DE VALDIVIA. — Se encarece la asistencia todos los miembros de este Centro, a la importante sesión general que deberá celebrarse hoy a las 2, en Ahumada 73 (cuarto piso).

BAILE ESTUDIANTIL. — Hoy en la tarde se efectuará el baile estudiantil con que el Centro de Estudiantes de Educación Física inaugura las labores del presente año. Están invitados los alumnos y sus familias y los estudiantes en general, que pueden retirar las entradas en el local del Instituto, Morandé 750.

Sesión de Directorio.— Cítase a sesión de directorio para hoy a las 11 A. M. Se encarece la asistencia, y especialmente a los delegados ante la Federación de Estudiantes.

Asamblea general. — Cítase a asamblea general de socios para el Lunes 7 a las 11 A. M.

Tabla:

1.o Memoria del presidente saliente.

2.o Uso del "overall".

3.o Federación de Estudiantes.

4.o Convención Estudiantil.

Comisión de Encargos.— Se avisa a las personas que deseen hacer encargos a Francia o Alemania, que el próximo se hará el 15 del presente mes. Para consultar condiciones e inscribirse se ruega pasar por la secretaría del Centro de 10 1|2 a 11 1|2 A. M., todos los

---

CRONICA POLICIAL

UN NUEVO CRIMEN EN OSORNO

Un individuo es ultimado a hachazos. — El cadáver de la víctima es encontrado enterrado en un fundo.

Hace dos días dábamos cuenta de un misterioso asesinato cometido en las vecindades de Osorno; ahora hay que anotar un nuevo crimen en la crónica roja de aquella región tan castigada por la delincuencia.

Tres inquilinos del señor Eduardo Schilling que recorrían anteayer el fundo Cuinco, notaron que en una parte el terreno estaba recien removido. No encontrando explicación a este hecho y entrando en sospechas de que algo habría sido ocultado en ese punto, se resolvieron remover la tierra, y cual no sería su sorpresa cuando al poco rato se encontraron con un cadáver con las primeras manifestaciones de descomposición.

Apenas hicieron este macabro descubrimiento, dieron cuenta de él a la policía de Rahue, la que luego procedió a extraer el cadáver de su sepultura provisoria y a trasladarlo al cuartel de Rahue donde fué depositado ayer.

Luego después se supo que el cadáver era de Armando Díaz, individuo que había desaparecido hacía más o menos dos semanas, sin que su desaparecimiento llamara mayormente la atención porque, por tener su domicilio en Valdivia no tenía parientes ni amigos en esta comarca.

De las primeras averiguaciones que practicó la policía de Rahue se dedujeron presunciones graves de culpabilidad contra los hermanos Alamiro, Altidoro y Ramón Avila.

Después de algunas pesquisas se logró capturar a Alamiro, quien se declaró autor del asesinato y agregó que coautores de él eran sus hermanos Altidoro y Ramón. Aprehendidos también más tarde Altidoro confesó su participación en el asesinato, culpando al mismo tiempo a sus hermanos Alamiro y Ramón. Este último no ha sido aprehendido aun pero se espera capturarlo en poco tiempo más.

El móvil del crimen habría sido el despecho que causara a los hermanos Avila, la actitud que habría asumido Díaz en un altercado que se generó entre ellos.

Díaz fué muerto a hachazos. El cadáver presenta profundas heridas en el cráneo.

ALEVOSO ASESINATO EN VALDIVIA

Se ultima a palos a un modesto muchacho obrero

En Valdivia se ha cometido anteayer un hecho criminoso en la persona de un modesto muchacho obrero, de 19 años, llamado Leonardo Madrid.

La noche indicada, minutos antes de las 12, después de haber estado en el biógrafo, se dirigía tranquilamente a su casa, que está en el Crucero, en compañía de su hermano Pedro Madrid y su amigo Carlos Escobar.

Cuando estos tres pasaban frente a la calle Barros Arana, vieron desembocar por la misma calle a un grupo de 6 individuos que seguían el mismo camino de ellos.

Al llegar al nuevo Cementerio, los 6 individuos hicieron alto, diciendo: "Estos, son, matémoslos".

Oyendo estas palabras uno de los tres, dió la voz de alarma para escapar de los malhechores, alcanzando a huir Pedro Madrid para el lado de su casa y Carlos Escobar en dirección al Retén de Policía, no así pudo hacerlo Leonardo Madrid, quien, siendo sordo no se pudo dar cuenta del peligro y se quedó parado en el mismo sitio, donde dos de los individuos del grupo, Luis Seguel y Cirilo Almonacid le dieron muerte a palos.

El móvil de este cobarde crimen creése se deba a que los tres muchachos fueron equivocados con otros.

Impuesta la Prefectura de Policía de estos hechos, inmediatamente salió en persecución de los autores.

La pesquisa fué oportuna, pues fueron aprehendidos cinco de los hechores.

En el tren lastrero, donde se encontraban los cinco individuos en el instante de ser aprehendidos había otro grupo de peones, los que en compañía de los primeros, hacían un número de 20. Como todos estaban armados y se oponían a la entrega de los malhechores, la policía tuvo que hacer serias amenazas y también solicitar la ayuda de algunos carabineros de la Empresa.

Se señala como el principal autor del crimen al individuo Luis Seguel Mellado, de malísimos antecedentes y recien salido de la Carcel pública.

FALSIFICACION DE UN CHEQUE. — Don Antonio Salinas ha dado cuenta a la justicia, que su empleado Carlos Straji, aprovechando una ausencia de su oficina, le falsificó su firma en el cheque número 172,291 contra el Banco de Chile por la suma de 230 pesos, y lo cobró siendo pagado.

APREHENSION. — Ayer fueron puestos a disposición del Juzgado, Florentino Aránguiz y Segundo Ilabaca Vivanco, aprehendidos por la policía en los momentos que retiraban diez sacos de frejoles desde las bodegas de la Estación Central, y que eran de propiedad de don Manuel González, a quien se le había extraviado el boleto respectivo.

SE CAMBIO DE DOMICILIO.—Juan Allendes se ha presentado a la 6.a Comisaría denunciando a Ruperto Puente, de haberle robado todo su mobiliario.

El mobiliario lo avalúa en la suma de 630 pesos.

SIN REGRESAR. — Don Bernardo González, ha dado cuenta a la policía que el Viernes próximo pasado, salió desde su casa su hija Herminia del Carmen, y no ha regresado hasta la fecha por lo que teme que le haya ocurrido alguna desgracia.

ESTAFA. — Ayer se presentó al Juzgado de turno, el señor José Lefebre, dando cuenta que Florencio Miranda le tomó varias tarjetas con su nombre, de las cuales se valió para retirar desde las bodegas de la Estación Central, 63 sacos de papas.

HERIDO DE GRAVEDAD. — En los momentos en que anteanoche Alejandro Ibáñez se encontraba bebiendo en una cantina del barrio de la 1.a Comisaría, fué herido de gravedad por Silverio Gutiérrez, quien lo agredió con cuchillo, por lo que fué llevado a la Asistencia Pública en donde quedó hospitalizado.

SUMA Y SIGUE. — Desde hacen ya varios días, los miembros del cuerpo policial de la capital vienen siendo víctimas de robos.

Antenoche, penetraron ladrones a la casa habitación de Domingo Fuentes, guardián de la 11.a Comisaría, y le robaron varias especies que avalúa en la suma de 800 pesos.

DESPACHOS DE SENTENCIAS—Durante el mes que acaba de terminar, el juez del segundo juzgado del crimen, don Fernando Soro Barriga, despachó 254 sentencias en los procesos que bajaron de la Corte de Apelaciones, y del Fiscal señor Calderón Silva.

ROBO A LA ESTACION MAPOCHO. — La Inspectoría de Carabineros de la Estación Mapocho, dió cuenta que el señor Diógenes Arzolar, jefe de la bodega de carga, ha denunciado la desaparición de varias especies que avalúa en la suma de 800 pesos.

Ignora quienes sean los autores de este robo.

EL CUATRERISMO EN SANTIAGO. — La jefatura de la policía de Quilicura dió cuenta ayer al juzgado del crimen de turno, de haberse presentado ante ella el jefe de uno de los retenes de su dependencia, dando cuenta que en la noche del 31 último, penetraron cuatreros a la chacra "Lo Gómez" de propiedad de don Juan de Dios Vera, y le robaron algunos animales y numerosas especies que avalúa en la suma de mil quinientos pesos.

Los cuatreros, para penetrar al interior de la casa del señor Vera, abrieron un gran forado en una pieza que queda al fondo del edificio.

MUERTA A CONSECUENCIAS DE UN ATROPELLO. — La policía dió cuenta que anteayer, en los momentos en que la niñita Elsa Figueroa, de 4 años de edad, atravesaba la calzada de una calle, fué atropellada por una carretela.

A consecuencias del atropello, la niñita Figueroa, dejó de existir momentos después que fué trasladada a su casa habitación.

ROBO A LA CASA GATH Y CHAVES. — Don Vicente Caballero, sub-gerente de la Casa Gath y Chaves, se ha presentado ayer a la justicia, dando cuenta que desde días, viene notando la desaparición de mercaderías de la casa, especialmente en los trajes de hombres.

La Sección de Seguridad ha tomado a cargo la investigación del robo.

DESPACHO JUDICIAL. — Con motivo de ser feriado el día de hoy, los juzgados del crimen no funcionarán, a excepción del de turno, que hará su despacho de 8 a 11 de la mañana.

GUIA PROFESIONAL

ABOGADOS

ARTURO ALESSANDRI
ARTURO ALESSANDRI R.
FERNANDO ALESSANDRI R.
VICTOR ACEVEDO L.
Domicilio y estudio: Delicias 1158. De 9 a 11.30 y 4 a 6. Teléf. Ingl. 1414 .Teléf. Nac. 1833.

ERNESTO BARROS JARPA
CESAR JIMENEZ FUENZALIDA
Gálvez 88. Teléfono 1845.

LUIS MALAQUIAS CONCHA S.
Asuntos civiles, criminales, accidentes, apelaciones. Compañía 1065. Casilla 1088.

ALCIBIADES CARRILLO
Trasladóse Compañía 1231, frente a Notaría Lizana. Casilla 1214.

CLARO Y Cía.
Luis Claro Solar, Samuel Claro Lastarria, Héctor Claro Salas, Fernando Claro Salas. Morandé 231. Teléfono 2356.

NAZARIO CHACON DEL CAMPO
Morandé 466. Teléf. 966. Cas. 3211.

ALFREDO CAÑAS O'RYAN
Procesos criminales, preferentemente apelaciones, casaciones. Santo Domingo 1443.

PEDRO DAZA BRANTES
Morandé 440. Casilla 2281.

FERNANDO ERRAZURIZ TAGLE
Notario-abogado. Bandera 345. Casilla 926. Teléf. 3324. Desde las 9 A .M. hasta las 6.30 P. M.

JORGE ERRAZURIZ TAGLE
LUIS A. QUINTEROS T.
Trasladaron su escritorio a Amunátegui 301. Teléf. 633. Cas. 2592.

HERMAN ECHEVERRIA C.
Moneda 1148. Teléf. 3421. Domicilio: Carrera 172. Teléfono 1594.

LADISLAO ERRAZURIZ
HERNAN LEIGH BAÑADOS
De 3 a 5. Alameda 1902.

NICANOR ELGUETA N.
Galería Alessandri 19 A (altos). Teléfono Inglés 536.

DANIEL FELIU
y OSCAR FELIU H.
Merced 557. Teléf. 582. Cas. 3177.

GALV. GALLARDO NIETO
Ahumada 168, altos. Teléf. 2343.

JORGE GALLARDO NIETO
Asuntos civiles y criminales. Se trasladó Morandé 244.

EDUARDO GREZ PADILLA
Catedral 1425. Teléfono 1144.

MANUEL GAETE FAGALDE
Notario-abogado. Huérfanos 1242. Teléfono Inglés 1355. De 9 a 18.30. Domicilio: Vergara 261.

OSVALDO HEVIA L.
Morandé 244. Casilla 1831 .

GUSTAVO KALTWASSER DIAZ
Huérfanos 1175. Casilla 855.

E. KOCH
Morandé 440. — Teléfono 1518.— 10—12; 2—3

MARTIN Y HERNAN
FIGUEROA ANGUITA
717, San Antonio. Teléfono 1681.

BERNARDINO LEIVA
Abogado. Se trasladó a Bandera 552.

MIGUEL LUIS LAGOS
Abogado Banco Hipotecario de Chile: de 11-12 y de 3 a 4. Casilla 1455.

LORENZO MONTT
AMBROSIO MONTT WILMS
Compañía 1207. Teléfono 2307.

MANUEL MERINO E.
LUIS MERINO E.
Agustinas 584. Teléf. 2077. Casilla 2407. De 4 a 5 1|2.

MANUEL OLIVA
Estudio: Galería Alessandri ofc. 15 A., en bajos.

ROBERTO DE PETRIS
San Diego 65. Teléf. 15— Cas. 4044. Juicios civiles, criminales, de comercio, asuntos jurisdicción voluntaria.

CARLOS A. RUIZ B.
Morandé 432.

ALFONSO REVECO
Alegatos Corte Suprema, Apelaciones. Nueva York 59 (frente Bolsa Comercio).

HECTOR SALAS IBAÑEZ
Abogado. Compañía 1343. Teléfono 2594. 61-M

LISANDRO SANTELICES E.
Morandé 450. Especialmente: Particiones, juicios sobre propiedades y estudio y arreglo de títulos.

CARLOS SALAS HERRERA
Abogado. Bandera 552. Casilla 3366. Teléfono 2177.

HUBERTO SALGADO GALLARDO
Causas militares, civiles, criminales. Alegatos Cortes Suprema y Apelaciones. Bandera 152.

ENRIQUE TAGLE MORENO
Estudio: Compañía 1223.

EMILIO TAGLE RODRIGUEZ
Abogado. Huérfanos 840. Teléfono 2018. Atiende preferentemente asuntos comerciales y mineros.

LEOPOLDO URRUTIA
Bco. Hipotecario de 2-5. Domicilio: Santa Rosa 128. Teléf. 2223.

HUMBERTO YAÑEZ VELASCO
Compañía 1223. Teléfono 1614.

MEDICOS

Dr. ARNELLO
Cirugía, anestesia general. Venéreas. García Reyes 17. De 12-3. Hospital San Vicente 4-6.

Dr. LEONIDAS AGUIRRE A.
Especialista enfermedades niños y afecciones pulmonares. De 10-11 y 1.30-3.30 San Francisco 116.

Dr. ALCAINO
Especialista Hospitales Niños, Salvador. Oídos, nariz, boca, garganta. 2-5. Dieciocho 237. Teléf. 257.

Dr. ARTURO BARRAZA A.
Vías urinarias, sífilis. Puente 557. De 3 a 6.

Dr. ALEJANDRO INFANTE
Enfermedades niños. Médico Hospital Niños San Luis. Consultas 1-4. Delicias 253.

ROBERTO AGUIRRE LUCO
Prof. de la Facultad. Medicina general, especialmente niños. 1 1|2

Dr. AMENABAR OSSA
Oculista 14 años Europa, 3 años Médico Director Hospital de Ojos Condado Stafford (Inglaterra). Merced 494. De 1.30-4. Teléf. 602.

DOCTOR AMARAL
Estudios Europa. Partos. Enfermedades señoras. Catedral 1964. 3510

Dr. BISQUERT
Vías urinarias. Sífilis. Moneda 859. De 3 a 6. Casilla 2568.

Dr. BORQUEZ SILVA
Estudios Europa. Pulmón, corazón, estómago, intestinos. Rayos X. 3 a 6. A. Prat 80. Teléf. 19 Matadero.

Dr. CARLOS BOLIVAR S.
Medicina general. Delicias 210. De 1 a 3.

Dr. JULIO BUSTOS
Médico de Ciudad de Santiago.— Medicina interna, niños, sífilis. Recoleta 707. De 2 a 4.

Dr. BRAGA CASTILLO
Rayos X. Merced 136. Teléfono 1393. Consultas: de 9 a 10 y de 1 a 4.

Dr. CORREA CORTES
Medicina interna. Sífilis. Afecciones externas de la vista. 2-5. Echáurren 48. 30-Ju

LUIS CALVO MACKENNA
Profesor extraordinario de medicina infantil. Se trasladó a Moneda 1826. Teléfono 2112.

Dr. MANUEL CALVO MACKENNA
Médico Pensionado San Vicente. 1 a 3. Santo Domingo 1412. Teléfono 596.

Dr. LEON CHONCHOL
Ausente en Europa.

DOCTOR CHARLIN
Enfermedades de la vista. Compañía 2115. Consultas de 3 a 6. P. M.

Dr. LEONIDAS CORONA T.
Laboratorio Clínico. Delicias 868 (frente a Estado). Consultas de 4 a 6. Teléfono 2483.

Dr. CAMPOS MENDEZ
Medicina interna. Corazón, hígado, sífilis. De 10 a 12 y 2 a 4. Huérfanos 2311.

Dr. W. E. COUTTS
Sífilis. Vías urinarias. Consultas de 3 a 5. San Martín 372.

Dr. CASTRO OLIVEIRA
Garganta, nariz, oídos. Estado 62. De 3 a 6.

Dr. ALDO CONTRUCCI
Médico internista. Regresó de Europa. San Antonio 451. De 2 a 4. Teléfono 188 Providencia .

Dr. CASTAÑEDA IGLESIAS
Ex-médico residente Hospital de Niños. Catedral 1882. Teléf. 254. 1 1|2 - 3 1|2.

Dr. DIAZ VELASCO
Medicina interna. Niños. Sífilis. 1 a 4. Vergara 474. Teléf. 236 Parque.

A. ICAZA BARROS
Médico cirujano. Bandera 736.— Teléfono 233. Consultas: 5 a 6.30.

PROF. ALEJANDRO DEL RIO
194 Miraflores. Enfermedades de oídos, nariz y garganta. Consultas a hora fija diariamente (salvo los Sábados), de 2 a 5.

SIFILIS
VENEREAS Y PIEL
Doctor Félix Grohnert B.
Castro 238. Consultas: 2-6.

Dr. EUGENIO DIAZ LIRA
Cirugía de niños y ortopedia. — Agustinas 1270. Teléfono 2285.

Dr. RICARDO DONOSO
Estudios en Europa. Medicina interna, especialmente pulmón, corazón. Agustinas 619. De 1.30 a 3.30.

ENFERMEDADES PULMONARES
Medicina general. Doctor Giannini Rovida. Teatinos 564. Consultas 3-5. Teléfono 1633.

Dr. PAULINO DIAZ
Moneda 1963. Teléfono 1175. De 1 1|2 - 4. Especialmente piel, venéreas.

Dr. ESPINA
Rayos X. Medicina interna. Estudios Europa. Delicias 1228 esq. Gálvez. Teléfono 2102. De 1.30 a 4.

Dr. FRANCISCO EDWARDS
Vías urinarias. Consultas de 2 a 4. Teatinos 14.

Dr. JULIO EASTMAN
Catedral 2673. De 1.30 a 3.30. Teléfono 3637. Casilla 1571.

DOCTOR FAJARDO
Medicina general. Enfermedades niños. Arturo Prat 631. De 2 a 4.

Dr. FUENZALIDA BRAVO
Profesor de enfermedades niños. Merced 580. Teléfono 1721. De 2 a 4.

Dr. ARTURO FRITZ
Medicina general. Jefe Policlínica. Piel y sífilis. De 3 a 5. Huérfanos 1353.

INSTITUTO
DE
EDUCACION FISICA
MORANDE N.o 750
Gabinete de Mecanoterapia
Masaje y gimnasia médica.
El gabinete está servido por estudiantes de los últimos años de medicina.
Hay horas especiales para señoras y caballeros.
Consultas: de 10 a 11, menos los Miércoles.
EL DIRECTOR.

Dr. ARISTIDES GONZALEZ C.
Prof. extraordinario Obstetricia. Partos, enfermedades señoras. 1 a 3. Cas. 1551. Tel. 2789. S. Martín 272.

ENRIQUE GONZALEZ H.
Estudios en Europa. Especialmente estómago, intestino, hígado, diabetes, obesidad y reumatismo. Ejército 636. Consultas: 2-4.

Dr. MORAGA FUENZALIDA
Medicina y cirugía de niños. Cochrane 118. Teléfono 2804. De 1 a 3.

Dr. ERNESTO GREENE
Estudios Europa. Cirugía, ginecología. Consultas: 2-4. — San Martín 509 esquina Catedral. Tel 2860.

Dr. MOISES HERRERA
Medicina general, especialmente niños. — Esmeralda 847, entre 21 de Mayo y San Antonio.

Dr. ROBERTO JARAMILLO B.
Ejército 707. Teléf. 142 Parque.

RICARDO KUSCHEL S.
Cirugía general. Consultas: 3.30 a 5. San Antonio 275. Teléfono 1344.

Dr. A. KORNER ANDWANDTER
Estudios en E. U. Cirugía Ortopedia. Consultas: 2-4. Santo Domingo 623.

Dr. ADOLFO KAPLAN
Medicina interna. Rayos X. Ausente en Estados Unidos. 3-J

Dr. LEA PLAZA
Enfermedades del sistema nervioso. San Antonio 584. 5-7 P. M.

PROFESOR LUCO
Enfermedades nervios y mentales. Merced 336.

Dr. LAVAL
Medicina interna. Rayos X. Delicias 1626. De 2-4. Teléf 2844.

Dr. MORALES VILLABLANCA
Sífilis, venéreas. Prat 356. De 4 a 6.

CORA MAYERS G.
Médico-cirujano. Niños y señoras. Consultas 4 a 6. Ahumada 49.

Dr. MEZA OLVA
Estudios Europa. Medicina interna, especialmente pulmón, corazón, riñones, sífilis. Laboratorio Clínico de 3 a 4.—Dieciocho 268.

Dr. MALBRAN
Enfermedades mentales y nerviosas. De 2 a 5. San Antonio 584.

Dr. ITALO MARTINI Z.
Ojos, oídos, nariz y garganta. Delicias 411. Consultas: 2 a 4.

Dr. JUAN MONTENEGRO M.
Enfermedades niños. De 2 a 4.— Compañía 1770. Teléfono 2120.

Dr. MONTERO
Prof. Dermatología, Sifilografía. Piel. Sífilis, genito-urinarias. Prat 309.

Dr. LUIS G. MIDDLETON CRUZ
Oídos, nariz, garganta. Trasladóse: Miraflores 540. De 4 a 6.

Dr. JULIO MOORE F.
1 1|2- 3 1|2. Niños. Sífilis. — Vergara 156. Teléfono 3074.

DR. MOUAT S.
Ginecología, partos. Ex-jefe Clínica Ginecológica Dr. Korner. Brasil 25.—De 1 a 4. Regresó.

NEUMOTORAX ARTIFICIAL
Tratamiento Tuberculosis pulmonar, Dr. Moreno. Estudios Europa. Recoleta 561, de 2 1|2 a 4 1|2.

Dr. OHLERICH
Titulado Alemania y Chile. Medicina general adultos y niños. Teléfono 382 .Consultas: 2 a 4. Trasladóse: Teatinos 336.

Dr. DAVID PULIDO
Enfermedades niños. Santo Domingo 1646. Teléfono 2152. Consultorio: Santo Domingo 1695. 1-4.

Dr. OTTO PHILIPPI
Enfermedades niños. Santo Domingo 820 esq. San Antonio. Consultas 1 a 3. Teléfono 2415.

PROFESOR PARDO
Cirugía y enfermedades de señoras. Consultas de 2 a 4. Ejército 119.

Dr. MARCIAL PARADA
Oídos, nariz, garganta. Delicias 1628. Teléfono 2844. De 3 a 5.

Dr. OSCAR PERALTA C.
Arturo Prat 588. Consultas 2 a 4. Policlínica de 8 a 9 1|2.

Dr. PRUNES
Estudios en Europa. Jefe de Clínical. Piel, sífilis, venéreas. Merced 490. Casilla 2894.

Dr. RICARDO PERALTA G.
Cirugía general, especialmente de niños. Claras 471.

Dr. EDUARDO DE RAMON
Cirugía, enfermedades señoras. De 1 a 3. Trasladóse Agustinas 1660.

Dr. PRADO REYES
Cirujano Jefe Hospital San Juan de Dios. Cirugía. Enfermedades señoras. San Francisco 70. De 1 a 3. Teléfono 1434.

Dr. PAREDES F.
Especialmente enfermedades señoras, Jefe Policlínica Prof. Korner. Medicina. Cirugía Abdominal. Amunátegui 33. De 2-4.

Dr. QUIROGA
Enfermedades nerviosas y mentales. Puente 559. Consultas de 3 a 5.

Dr. RAYO RIQUELME
Cirugía. Enfermedades de señoras. Sífilis. Lunes, Miércoles, Viernes, de 1 a 3. Martes, Jueves y Sábado, de 5 a 6. Merced 304. Teléfono 3329.

Dr. NACIANCENO ROMERO
Laboratorio Clínico. Puente 559. Consultas 5 a 7. Casilla 3871.

Dr. JOEL RODRIGUEZ P.
Estudios Europa. Medicina interna, especialmente estómago, intestinos. Rayos X. De 2-4. Amunátegui 559. Teléfono 2810.

Dr. HERRERA ROGER
Médico Hospital de Niños. Teléf. 2679. Delicias 2558. De 1 a 3.

Dr. SANTANDER
Estudios Europa. Enfermedades corazón, riñón, sífilis, especialmente estómago e intestinos. Examen del enfermo por rayos X y laboratorio. Moneda 821.

Dr. OSVALDO SALAS C.
Catedral 2529. Jefe Clínica Niños. Niños, adultos. De 1-3. Teléf. 2791.

Dr. CARLOS A. SOMMERS
Enfermedades del pulmón. De 1-3. Catedral 2099.

J. SCHWARZENBERG L.
Enfermedades niños, 1-3, excepto Jueves y Sábados. San Antonio 275. Teléf. 1344.

Dr. STUARDO
Estudios Europa. Enfermedades niños. De 1 a 4. Agustinas 1684. Teléf. 2245.

Dr. SUAREZ ALVAREZ
OCULISTA
Sto. Domingo 1283. De 1-3 y 5-6.

DOCTOR STOLTING
Oculista. Médico recibido en Alemania y Chile. Compañía 1392. De 3 a 5.

Dr. SEPULVEDA R.
Laboratorio
Bandera 736. Teléfono 233. Exámenes completos: sangre, orina, desgarro, etc. Consultas: 2 a 6.

Dr. TORRES TORRES
Jefe Clínica Prof Korner. Enfermedades señoras, cirugía. Catedral 1249. De 3 a 5.

Dr. UGARTE MONTES
Medicina interna, cirugía, sífilis. Sotomayor 541. 1.30 a 3.30.

Dr. ULLOA
Interna. Venéreas. Niños. Pulmón. Independencia 1726. de 12 a 4.

DOCTORA ERNESTINA PEREZ
Estudios en Europa. Se trasladó a Merced 629. Consultas: 2 a 4.30.

DOCTOR VARGAS SALCEDO
Cirujano. Martes, Jueves y Sábado 2-5. Teatinos 254. Teléf. 1060.

Dr. VALENCIA
Dentista. Santo Domingo 1280

Dr. G. E. VIDAL S.
Consultas 2 a 6. Delicias 2646.

Dr. VALENZUELA LARRAIN
Cirugía general, ginecología. Consultas 1 a 3, menos los Viernes. Catedral 2093.

DANIEL YAÑEZ G.
Sífilis, venéreas. De 3-5. Moneda 1035. Ausente.

Dr. ZUÑIGA C.
Enfermedades señoras. Jefe Clínica Obstetricia. Avenida España 473. De 1-3. Teléf. 111, Parque.

Dr. WAUGH ALDUNATE
606 | Estudios Europa. Medicina interna. Venéreas. Sífilis.
914 | Reacción Wassermann, 2 a 4. Catedral 1988.

Dr. WIREN
Oído, nariz, garganta. Claras 471. 2-4. Policlínica, 8 1|2-11 A .M. Sólo para enfermos escasos recursos.

DENTISTAS

MUÑOZ LOBOS Hnos.
Extracciones sin dolor. Somnoformo, puentes, placas, tratamientos rápidos. San Diego 307. 448. a 3. —Santo Domingo 461.

GUILLERMO AHUMADA
Carmen 319, altos.

AURELIO DE LA FUENTE
Clínica dental del Doctor Valenzuela Basterrica. Huérfanos 1616. Teléfono 1642.

BAHAMONDE INZUNZA
Ex-ayudante Clínica Esc. Dental. Tratamiento enfermedades boca, 2-5. Huérfanos 1353.

DR. ROGAT PIORREA ALVEOLAR
Bolsa de Comercio
Oficina 212-213

ESPECIALISTA EN PIORREA ALVEOLAR
(Encías supurantes, dientes movibles) Consultas en Valparaíso los Sábados. Condell 88.

ENRIQUE MORENO OLEA
Especialista Clínica Dental Dr. Valenzuela. Huérfanos 1616. Teléf. 1642.

L. R. BERRIOS M.
Clínica Dental Dr. Valenzuela. Huérfanos 1616. Teléfono 1642.

JOSE LUIS CABRERA M.
Teatinos 549, entre Catedral y Santo Domingo.

A. ARREDONDO REYES
Instalación moderna. Trabajos garantidos. Delicias 2774 (Portal Edwards).

Dr. CERDA LOPEZ
Dentista, Cirugía Dental. De 9-11 1|2 y 2-6. Moneda 881 (altos).

FORTUNATO ENCINA F.
Cirujano-Dentista. Ex-ayudante Dr. Carlos Robinson. Agustinas 849.

CORIOLANO LARA VALLE
Consultas: 2 a 6. San Antonio 128.

VICTORINO ALONSO
Dentista. Estudios en Philadelphia. Moneda 1164.

MAURICIO M. BALTIANSKY
Cirugía dental. Enfermedades de la boca. Arturo Prat 935.

J. A. CASTRO OLIVEIRA
R. CASTRO OLIVEIRA
Estado 62.

CLODOMIRO CONTRERAS
Ayudante Clínica Operatoria Escuela Dental. San Antonio 451. De 2 a 6.

GUILLERMO VELASCO M.
Estudios en Philadelphia. Catedral 1261.

F. CASTRO C.
Ayudante Escuela Dental. Puentes, coronas.—Estado 250.

EDUARDO HOLLSTEIN
De 10-12 y 1-3. Catedral 1787.

Dra. ELVIRA ROSAS S.
Dentista. Bandera 76.

ALEJANDRO VALENZUELA DIAZ
Ayudante Escuela Dental. Extracciones, somnoformo. Electrolonización contra Piorrea.—Morandé 131.

ARQUITECTOS

EDUARDO TASSO
Construcciones, Transformaciones reparaciones. Honorarios 8 o|o. Planos presupuestos. Morandé 131.

MATRONAS

CLINICA PRIVADA
DE OBSTETRICIA
Señora Reyes, Matrona Ginecologista. Establecimiento moderno. — Atendido por dos cirujanos especialistas. Recibe enfermas todas partes del país. Curaciones internas. Partos indoloros .Absoluta reserva. Asistencia a domicilio. Esmeralda 636.

CLINICA
Ana G. de Vargas Barrera. Partos, enfermedades señoras. Recibe pensionistas. Cochrane 385.

M. AVILA
Matrona ginecologista, atiende enfermas toda época embarazo, pensionistas. Cueto 350.

MATRONA ERAZO
Huérfanos 2460. Partos. Enfermedades señoras. Raspaje. Curaciones. Consultas absolutamente privadas.

Mme. E. FRAGNAUD
Matrona francesa. Consultas de 2 a 5. Manuel Rodríguez 647.

DELFINA GONZALEZ
Chacabuco 615. Atiendo toda época embarazo, pensionistas, economía, secreto profesional, llamado provincias.

INSTITUTO
"DOCTORA LASTARRIA"
Especialidad en partos sin dolor. Enfermedades internas curadas en 20 días. Dormitorios higiénicos, buena luz, baños, pensión por $ 35. Avenida Matta 1127. 5-J

J. MORENO
Clínica. Especialidad curaciones internas. Diez de Julio 515.

ROSA MONTOYA
Enfermas, pensionistas, atención médica permanente. Operaciones. Inyecciones. Curaciones. Maestranza 283.

CLINICA "Dra. VICENTINA"
Especialista enfermedades de señoras. Curación catarro, flores blancas. Pensionado higiénico. Partos. Asistencia completa, $ 50. Examen gratis. San Diego 57.

MERCEDES ROJAS
San Diego 932. Recibe enfermas cualquier tiempo. Consultas privadas. Precios módicos.

ANA J. SALCEDO
Atención a toda hora. Recibe pensionistas. Serrano 515.

CARMELA TORO G.
Pensionistas. Atiende toda hora. Trasladóse San Pablo 3267.

"PENSIONADO MURFFI"
Especialidad enfermedades señoras. Partos, pensión desde $ 40. Curación flores blancas. Cobro después mejorada enferma. Inyecciones. Exámenes gratis. San Diego 360.

SARA NOVOA
Consultorio femenino. Enfermedades señoras. Partos desde $ 35. Pensionistas. Nataniel 588.

VARIOS

VELLO DE LA CARA.—EXTRACCION RAPIDA Y SEGURA
Masaje facial de belleza. Curación de la piel seca o grasosa.
Consultorio Femenino de Cultura Física.—Santo Domingo 848

SECCION VALPARAISO

AGENTES

Y EMBARCADORES DE ADUANA

PEDRO SANTIBAÑEZ
Serrano 69. Teléfono G. T. O. Casilla 200. Valparaíso.

DEPORTES

LOS SEPTIMOS JUEGOS OLIMPICOS MUNDIALES

Labor de la Federación Sportiva Nacional de Chile. — El Sábado tomara una resolución definitiva. — Acción que corresponde al Comité Olímpico. — Deslindemos responsabilidades

La fecha inicial de los Sétimos Juegos Olímpicos Mundiales, se aproxima.

Argentina, Brasil y Uruguay, se preparan sin descanso para hacerse representar, dignamente en ese gran concurso y se preparan no sólo en cuanto a entrenamiento de sus exponentes, sino de preferencia en lo que se refiere a la parte económica.

Entre tanto, ¿qué se ha hecho en nuestro país para intervenir en el torneo de Amberes?

En la primera sesión del Comité Olímpico se estudió detenidamente el papel que correspondería a dicho comité, dejándose establecido que su objeto era servir de intermediario entre la institución dirigente de los deportes en Chile y la autoridad competente de Amberes. Completaría su acción encargándose de recolectar los fondos necesarios para el envío de la delegación chilena.

La Federación Sportiva Nacional ha tomado a su cargo, de acuerdo con las prácticas internacionales, la selección del elenco chileno.

En virtud de su organización interna, procederá asesorada por las instituciones jefes de deportes.

El señor Fernando Subercaseaux vice-presidente del Comité Olímpico y director de la Federación Sportiva Nacional, informó a esta última, en su sesión de ayer, que dicho Comité sólo se había reunido en dos ocasiones sin avanzar visiblemente en el desempeño de su cometido.

El Directorio de la Federación Sportiva Nacional ha debido, en consecuencia, tomar nota de que hasta este momento no recibe comunicación alguna del Comité Olímpico refiriéndose a los fondos de que se dispone para hacerse representar en el extranjero.

Estos antecedentes deben ser conocidos, pues ellos señalan responsabilidades que es preciso deslindar, a fin de que si el propósito de intervenir en los juegos olímpicos fracasa como puede ocurrir, no se parta de una base errónea al formular juicios o apreciaciones.

Puntualizada así la situación, informaremos suscintamente acerca de la labor realizada por la Federación alrededor de este asunto.

Sección atletismo

La Federación Sportiva Nacional se ha dirigido a la Asociación de Deportes Atléticos de Chile, solicitando la nómina de los atletas que a juicio de esta institución podrían formar parte del cuadro chileno.

A pesar del carácter urgente que se daba a la comunicación, la dirigente del atletismo ni siquiera se ha dignado acusar recibo.

Sección Football

La Asociación de Football de Chile, contestando la circular, agradece la deferencia de la institución dirigente, ofrece cooperar con alguna partida de beneficio y termina manifestando que el football nacional no está aún en condiciones de participar en un torneo de esta índole.

Sección Gimnasia

La Asociación de Clubs Gimnásticos de Chile respondió más o menos en los mismos términos a que nos referimos en el párrafo precedente.

Sección Excursionismo

La corporación jefe de este deporte adhirió en una atenta nota a la respuesta del football y de la gimnasia.

Sección Paperchase

El delegado de esta rama manifestó que no se podría contar con el concurso del paperchase porque era aventurado llevar caballada de Chile al torneo en vista de la premura del tiempo.

Sección ciclismo

La Unión Ciclista de Chile ha expresado que su equipo se compondrá de cuatro personas que están listas para partir.

Se espera sólo una respuesta de la Federación Internacional de Ciclismo, con asiento en París, a una consulta elevada por intermedio del Comité Olímpico Chileno.

Sección Lawn-Tennis

La Federación Sportiva se dirigió oficialmente a la Asociación de Lawn-Tennis de Chile, recientemente fundada, solicitando nóminas de candidatos.

Sección Tiro al Blanco

La Asociación Nacional de Tiro al Blanco, con asiento en Valparaíso, deberá formar el equipo que intervendrá en esta manifestación deportiva en los Juegos Olímpicos de Amberes.

Otras noticias

Pasado mañana, Sábado, a las 6 y media P. M., en la Secretaría Rosas 1216, se reunirá nuevamente el Directorio de la Federación a fin de conocer la respuesta que deberá dar ese día, a más tardar, el Comité Olímpico Chileno, acerca de la cuestión económica.

Ese mismo día deberán haber contestado las instituciones jefes que aún no lo hayan hecho.

El plazo fijado es fatal, pues, el Directorio de la Federación, en todo caso, resolverá en forma definitiva si Chile se hace o no representar en el concurso de Amberes.

Por lo demás, este asunto no permite mayor dilación, pues, oficialmente el señor vice-presidente del Comité Olímpico Argentino ha informado a la Federación que por vía Buenos Aires y Montevideo no quedan pasajes de ninguna especie. En esta emergencia la Federación, después de activas gestiones, ha obtenido el ofrecimiento de una compañía, de reservarle veinte pasajes por vía Panamá, New York, La Pallice y siempre que dé una respuesta definitiva antes del Lunes próximo.

La compañía aludida ha querido con ésto dispensar a Chile una deferencia extraordinaria.

Para hacer un presupuesto aproximado, podemos adelantar el dato de que el valor del pasaje de ida y vuelta en segunda clase, es de $ 3.300 por persona.

No terminaremos sin antes hacer un llamado al cumplimiento de su deber a las instituciones que deben tomar sobre sí la tarea de allegar los medios y los exponentes para que Chile sea representado en el próximo concurso.

CULTURA FISICA

Sr. VICTOR F. BRAVO, entusiasta profesor de educación física

que partió ayer a Bolivia con el objeto de hacerse cargo de la dirección de la enseñanza de la educación física en el país amigo.

FOOT-BALL

LA COMPETENCIA POR EL ESCUDO VAN BUREN. —Entrenamiento del equipo unido de la capital. —Se medirá hoy con el Gimnástico F. C. —El equipo unido de la capital practicará hoy Jueves, a las 3 P. M., en la cancha Independencia N.o 1. ante el árbitro señor Francisco Jiménez, con su entrenador, el Gimnástico I.

El conjunto entrenador del seleccionado ha sido reforzado con tres hombres de otras instituciones, a fin de aquilatar mejor el juego de los elegidos y de practicar al guardavallas de reserva señor Paredes.

Como hay mucho interés por presenciar este primer encuentro de práctica y para dar mayor atractivo a la reunión, se hará un preliminar entre dos equipos de la Asociación Infantil formados por niños menores de quince años. Este partido se iniciará a las 2 P. M.

Damos a continuación el cuadro combinado y su entrenador:

Santiago unido

Gamboa (A. S.)
Gatica (A. S.) C. Ernst (A. S.)
Abello (A. S.) cap., H. Baeza
(L. S.), Díaz (A. S.)

O

A. Garrido, V. Grijalba, J. Lucero,
L. Neira, Julio Pardo (I)
I. Parra, T. Rojas, F. Aravena
A. Casabonne (S), A. Elgueta (cap-
Paredes (L. M.)

Entrenador

Son reservas del equipo unido los señores Paredes (L. M.), Figueroa (L. N.), del Solar (L. M.), Besoaín (A. S.), O. Ernst (A. S.), Araya (L. S.), A. Rojas (A. S.), Arrillaga (A. S.), Carrasco (L N.), Daniel Soto (L. A.); y del entrenador los señores Guzmán, H. Parra, P. Quezada, O. Prenafeta y J. Morales.

Los directores de la Asociación Santiago y de las Ligas Santiago, Metropolitana, Nacional y Arrieta presenciarán este encuentro de práctica.

El valor de la entrada a tribunas por el encuentro de hoy se ha fijado en sesenta centavos.

El seleccionado practicará nuevamente el próximo Domingo, a las 3 P. M., en la misma cancha con el Arco Iris I.

El cuadro será sometido durante la semana siguiente a ejercicios metódicos en Morandé 850.

Partirá a Valparaíso el Sábado 12 por el expreso de la noche.

Tren especial a Valparaíso

El Directorio de la Asociación Santiago ha contratado un tren especial para los aficionados que deseen ir a presenciar el encuentro de Santiago unido contra Valparaíso el día 13 de Junio. Saldrá a las 8 A. M., de la estación Mapocho para llegar a Viña del Mar a medio día.

Se ha abierto un registro con este objeto en Santo Domingo 1223, el que permanecerá abierto hasta el Martes próximo, a las 6 P. M.

El valor de los pasajes de primera será de $ 18 y el de los de tercera de $ 10, ida y regreso.

EL EQUIPO DE VALPARAISO. —En defensa de los colores del vecino puerto, intervendrán los siguientes jugadores en el entreciudades contra Santiago Unido por el trofeo Van-Buren:

Guerrero
Poirier Vergara
Paredes A., Báez, Guevara
Varas, Díaz, Bolados, J. Paredes,
García

Todos estos jugadores son internacionales con excepción de Vergara y de Díaz.

Vergara ha actuado con éxito en el norte de Chile. Coquimbo, Antofagasta e Iquique,—y es a juicio de la prensa de Valparaíso el mejor zaguero del país.

ASOCIACION ATLETICA Y DE FOOTBALL DE SAN MIGUEL.— Partidas que se efectuarán hoy en la cancha San Joaquín al llegar a Ochagavía, en competencia de 11 medallas:

Santiago Wanderer (A) v. Ochagavía Atlético. Hora: 2 P. M. Arbitro, señor Emeterio Aguirre.

Santiago Wanderers (B) v. Defensores de Chile (A). Hora: 2.30 P. M. Arbitro, señor Valentín Berríos.

Defensores de Chile (B) v. Deportivo París. Hora: 3 P. M. Arbitro, señor Hildebrando Lagos.

Directores de turno, señores Juan Durand y Rosalindo Carrasco.

ASOCIACION DE FOOTBALL DE SANTIAGO.— Partidas oficiales que se jugarán el Domingo próximo.

Equipo Unido contra Arco Iris I. Cancha 1; hora, 3.30; árbitro señor Francisco Jiménez.

Copa Chile.— Esperanto I c. Sportverein I. Cancha Sportverein; hora 3 P. M.; árbitro señor Carlos Saenger.

Instituto Nacional I c. Santiago I.— Cancha Santiago; hora, 2.45; árbitro señor Francisco Troncoso.

Borgoño I c. Internado I.—Cancha Badminton; hora 3.30; árbitro señor A. W. Betteley.

U. Cintolesi I c. L. de Aplicación I. Cancha 2; hora 3.30; árbitro señor Rómulo Jarpa.

Copa Caupolicán.— Star Valparaíso I c. M. Eléctrica I. Cancha 2; hora 2.15; árbitro señor J. Inostroza.

Escuela Normal I c. Wanderer I. Cancha 1; hora 2.15; árbitro señor Luis Poblete.

Copa Arauco.— Morning Star II c. Ibérico II. Cancha 1; hora 10.45; árbitro señor Guillermo Silva.

Instituto Nacional II c. Santiago II. Cancha Santiago; hora 2 y 1|4; árbitro señor Luis Jilberto.

Copa Huelen.— Star Valparaíso II c. M. Eléctrica II. Cancha 2; hora 10.45; árbitro señor Ernesto Sepúlveda.

Copa Blanco.— Magallanes III c. Gimnástico III. Cancha 1; hora 9.30; árbitro señor Humberto Peña.

Ibérico III c. Britania III. Cancha 2; hora 9.30; árbitro señor Carlos Moraga.

Directores de turno: canchas 1 y 2, en la mañana los señores Vergara e Isla y en la tarde los señores M. Schmidt y S. Salinas; cancha del Santiago señores Vial y Ruiz; en la cancha de Los Leones, el señor Escobar y en la del Badminton los señores R. Vergara y J. Luco.

En sesión de Directorio celebrada el 25 de Mayo de 1920, quedaron en tabla las solicitudes de inscripción de los siguientes jugadores: señores Carlos A. Valdés y Emilio Díaz, por el M. EléctricaII; Delfín Valdivia, Ricardo Mery y Fernando Barrera por el III; Arturo Silva por el Arco Iris II B; Vicente Arias Sepúlveda, Juan Andrade Muñoz y Lizardo González por el Esperanto II; Humberto Santander, Roberto Bernal, Pedro Peña, por el Wanderers III; José Martínez por el Ibérico III; y Germán Worm por el Internado I.

ESPERANTO F. C. 1.o-2.o c. PATRIA F. C. 1.o-2.o—Para hoy Jueves han quedado concertados estos amistosos en la cancha del Parque Cousiño. A las 2 P. M., jugarán los segundos equipos, y los primeros a las 4.

ESPERANTO CONTRA SPORT VEREIN. — La Asociación Santiago ha fijado para el Domingo esta partida oficial por la competencia de la Copa Chile, en la cancha de Los Leones, a las 3 P. M.

5 DE ABRIL F. C. VERSUS SMALL STAR F. C.— Hoy a las 3 P. M. se efectuarán en la cancha Santa Filomena los amistosos concertados entre los primeros y segundos equipos de estos clubs.

BERNAL HNOS. F. C. c. CONSTITUCION F. C.— Hoy Jueves a las 3 P. M., jugarán un amistoso estos equipos en la cancha N.o 2 de la Asociación Obrera, Parque Cousiño.

SPORTIVO EL MIRADOR CON MUEBLERIA PARIS F. C.— Hoy a las 3 P. M., se jugará un amistoso entre estos equipos en la cancha N.o 1 de la Asociación Obrera.

UNION SAN EUGENIO F. C. v. BENJAMIN DAVILA F. C.— El Domingo se llevará a efecto este amistoso en la cancha del primero de los nombrados, a las 2 P. M.

EN LA CANCHA BADMINTON. La importante reunión de hoy, S. Badminton I v. Internado I; Coquimbo I v. Menadier I.—En la tarde de hoy se llevará a efecto en la cancha Badminton, Bilbao casi esquina de Av. Seminario, una interesante reunión deportiva.

Se iniciará ésta, a la 1 3|4 P. M., con el encuentro entre los primeros cuadros de los clubs Coquimbo y Menadier, dos buenos conjuntos que actúan en la competencia por la Copa Santiago en la Liga Nacional de Foot-Ball. Arbitrará el señor C. Fanta.

El encuentro de fondo está fijado, a las 3.30 P. M., entre los primeros equipos de los clubs Badminton e Internado, en competencia por la Copa Chile de la Asociación Santiago, ante el árbitro señor Rómulo Jarpa.

La condición de los componentes de ambos cuadros, rápidos, homogéneos, combinadores y bien entrenados, hace augurar una brega de interesantes alternativas.

No dudamos, por lo tanto, que el campo de juegos mencionado se verá en la tarde de hoy muy concurrido.

El valor de la entrada se ha fijado en sesenta centavos.

LIGA METROPOLITANA DE DEPORTES. — El jugador del Green Cross, señor Fernando Prieto, deberá, por acuerdo de este Directorio, concurrir a la cancha Independencia esta tarde, a las 2, y ponerse a las órdenes del capitán del equipo del Santiago Unido, señor Abello.

El Directorio está citado para hoy, a las 3.30, en la cancha Metropolitana.

—El Consejo está citado para mañana Viernes, a las 9 P. M., segunda citación.

IRIS SPORTING CLUB.— Los tres equipos de esta institución deberán encontrarse hoy Jueves, a la 1.30 P. M., en el Polígono de Coraceros.

LIGA NACIONAL DE FOOT-BALL.—Cita a los siguientes jugadores, a las 2 P. M., en la cancha Independencia, señores J. Figueroa y S. Carrasco, que han sido colocados como reservas del cuadro Unido de Santiago que practicará con el Gimnástico I.

PARTIDAS OFICIALES QUE SE REALIZARAN HOY

POR LA ASOCIACION DE FOOT-BALL DE SANTIAGO. — Santiago Badminton con Internado; cancha Badminton; hora 3.30 de la tarde; árbitro señor Rómulo Jarpa.

Directores de turno señores Jorge Vial y Ernesto Flores.

POR LA LIGA NACIONAL DE FOOT-BALL.—Copa Santiago. — Coquimbo I con Menadier I; cancha Badminton; hora 1 3|4 P. M., árbitro señor C. Fanta.

Copa Mapocho.—Raab Recoleta I con Ilustración I; cancha Humanidades; hora 3 1|4 P. M.; árbitro señor Luis A. Poblete.

Copa Rafael Santander. — La Laguna I con Los Carrera I; cancha Humanidades; hora 2 P. M.; árbitro señor Luis A. Poblete.

Copa C. Rojas Cerda. — Unión Santa Isabel III con U. Chacabuco II; cancha Olympic; hora 10.30 de la mañana; árbitro señor Andrés Aguilera.

Independencia II con Los Carrera II; cancha Badminton; hora 10.30 A. M.; árbitro señor E. Moreno.

Directores de turno: cancha Humanidades, el señor Luis A. Valdivieso y el señor Héctor González (delegado); cancha Badminton, el señor Alamiro Aguirre y el delegado señor E. Mondaca; cancha Olympic, el señor Juan Vargas y el delegado señor J. Alvarez.

POR LA LIGA METROPOLITANA DE DEPORTES.—Primera división.—Jugará el siguiente equipo combinado con el Santiago National y Guacolda:

Paredes, Avila, del Solar (cap.), Arellano, Huneeus, Vásquez, Baltra, Acuña, Céspedes, Rodríguez y Rosales.

Reservas: Fuentes, Correa, Barahona, Meza, Teuche, Toledo, González.

Cancha Metropolitana; hora 3.30; árbitro señor Miranda.

Segunda división (A. Acosta), Gath y Chaves II con C. Condell; cancha Gath y Chaves; hora 3.20; árbitro señor J. Figueroa.

Tercera división.—Gath y Chaves III con Miraflores II; cancha Gath y Chaves; hora 10.15; árbitro señor Ed. Mac-Donald.

José Tocornal II con Submarino II; cancha Metropolitana; hora 10; árbitro señor A. Aguilera.

Zenteno III con Carioca III; cancha Metropolitana; hora 1.40; árbitro señor A. Flores.

Directores de cancha: Gath y Chaves en la mañana, señor Barros en la tarde, señor Reyes; Metropolitana: en la mañana, señor Aguirre; en la tarde, señor J. Jiménez.

ATLETISMO

LA SECCION ATLETISMO DE LA FEDERACION ESCOLAR DE DEPORTES INGRESARA A LA ASOCIACION ATLETICA DE SANTIAGO.— La Federación Escolar de Deportes ha dirigido a la Asociación Atlética de Santiago en los siguientes términos:

"Tengo el agrado de poner en su conocimiento que bajo los auspicios de la Federación de Estudiantes de Instrucción Secundaria se ha organizado en esta capital, con fecha 15 de Mayo del presente año, la Federación Escolar de Deportes.

La nueva entidad cuenta ya con siete establecimientos inscritos.

La Sección Atletismo de la nueva colectividad desea controlar las performances de los alumnos de instrucción secundaria, ya que en sus filas militan cinco de los siete establecimientos de esta índole qua existen en la capital.

La Federación se propone formar una lista de los records escolares de instrucción secundaria de Santiago y en esta virtud viene en solicitar su afiliación a la Asociación Atlética de Santiago y, por su intermedio, el reconocimiento de la Asociación de Deportes Atléticos de Chile.

Desea igualmente esta Federación que la colectividad de su digna presidencia se haga representar por un delegado con amplios poderes en todas las reuniones atléticas que organice la Federación Escolar de Deportes."

ASOCIACION ATLETICA DE SANTIAGO.— El Domingo próximo se efectuará el segundo torneo oficial de la temporada organizado por la Asociación Atlética de Santiago.

Se ha confeccionado el siguiente programa:

Carreras planas: 100, 400, 1,500 y 5,000 metros.

Carreras de vallas: 110 y 200 metros.

Saltos: largo con impulso, alto sin impulso y garrocha.

Lanzamientos: dardo y bala.

Marcha: 3,000 metros, 1,600 metros posta (4 por 100).

El torneo es para todo competidor.

Las inscripciones se reciben en San Diego 51, hasta mañana Viernes a las 5 de la tarde. Su valor es de cincuenta centavos por prueba individual y $ 2 por equipo en la posta.

INTERNADO ATLETICO.—Los socios de esta institución deberán reunirse, a las 8.30 P. M., de hoy en Santo Domingo con el objeto de dirigirse al Estadio Nacional, Renca, a continuar el entrenamiento general.

CAUPOLICAN ATLETICO. — Para hoy, a las 9 A. M., se cita a entrenamiento general en los Campos de Sport de Ñuñoa. En especial se ruega la asistencia de los siguientes atletas que tomarán parte en el próximo campeonato para todo competidor que se verificará el Domingo 6: Campusano, Jara, Barrientos, Page, Torralva, Sanhueza, Zañartu A., Zañartu F., Espínola, Montt, Slater, Valdés, Valdivieso, Valdés, Swimburn, Barceló, Amunátegui y Benavides.

CENTRO SPORTIVO EL GLOBO.—Cita a todos los socios que deseen tomar parte en el Torneo de la Asociación Atlética de Santiago, para hoy, a las 3 P. M., en la Quinta Normal y a junta general para hoy, a las 8.30 P. M., en "El Diario Ilustrado".

CICLISMO

CLUB CICLISTA IBERICO. — Cita a reunión de Directorio para hoy, a las 10 de la mañana, en la Secretaría.

CLUB CICLISTA CHACABUCO. —Cita a junta general para hoy, a las 8 P. M., en la Secretaría.

AUDAX CLUB CICLISTA ITALIANO.— A beneficio de la Sociedad Italiana de Socorros Mutuos.— Debido al mal tiempo y al mal estado de la pista han debido postergarse las carreras anunciadas para el Domingo 30 de Mayo a beneficio de la Sociedad Mutuo Socorso Italiana. Si el tiempo lo permite, dichas carreras se llevarán a efecto el Domingo 13 del presente en el Velódromo del Parque Cousiño, a las 2 P. M., y el programa se desarrollará en la siguiente forma:

1.a carrera, por equipos, para corredores de 2.a categoría. En esta prueba tomarán parte 10 equipos.

2.a carrera, por equipos, para corredores de 1.a categaría.

3.a carrera, para campeones, por equipo. En esta carrera podremos notar a los campeones que irán a Amberes a defender los colores de Chile.

Se disputarán 18 artísticas medallas y un premio para el Club que recorra más distancia en la hora.

Los premios han sido donados por los siguientes señores: Merlo y del Fabero, Bersano, Ureta, Medina C. A. Guiringelli, Piazza, Bossi, Alessandrini, Pasalacua; Costa, Reyser y Petitbon.

Dados los fines que se persiguen no dudamos que el éxito será completo.

Se cita a todos los socios para hoy a las 2 P. M., en la Plaza de Armas.

CLUB CICLISTA CENTENARIO.— Hoy a las 2 1|2 P. M. en el Velódromo de la Sportiva se efectuarán las eliminatorias que este club ha acordado llevar a cabo con el objeto de nombrar los equipos que tendrán a su cargo la defensa de sus colores en el campeonato de la hora.

TIRO AL BALNOO

EL PRIMER CONCURSO DE LA FEDERACION ESCOLAR DE DEPORTES.—La siguiente nota ha sido enviada al señor presidente del Club Nacional de Tiro al Blanco:

"Tengo el agrado de poner en su conocimiento que bajo los auspicios de la Federación de Estudiantes de Instrucción Secundaria se ha organizado en esta capital, con fecha 15 de Mayo del presente, año, la Federación Escolar de Deportes.

Su sección de tiro al blanco desea organizar un campeonato para los establecimientos de instrucción secundaria, que podría llevarse a efecto el Domingo 11 de Julio próximo, bajo el patrocinio del Club Nacional de Tiro al Blanco.

En esta virtud, vengo en solicitar para el día indicado, en la mañana, el stand del club de su digna presidencia y las facilidades que se requieren para esta clase de torneos.

No se escapará al alto criterio del señor presidente los elevados fines que persigue la nueva colectividad, dentro de su modesto campo de acción, al difundir este deporte tan importante para la defensa nacional.

No dudamos que en este sentido, contaremos con el concurso entusiasta de la institución de su mando.

Con sentimientos de distinguida consideración, saluda a U tamente.— **C. Fanta**, pre **A. Herrera**, secretario".

PAPERCHAS

CLUB NACIONAL DE P CHASE.— El próximo D 6 de Junio, se correrá el pa se que el Club Nacional bido postergar ya por de

La cancha elegida para rrido, o sean los fundos naco, Santa Rosa y Santa de Huechuraba, se encuen desde hace ya algún tiem

Las inscripciones qued rradas mañana a las 8 P. lo que se nos pide rogar que desean asistir se sirv rar su entrada antes de la indicada.

El punto de partida ser forme a lo indicado, Av la Paz esquina del río M a las 9.30 en punto.

LA RIOJANA
ESTADO 64-72
VERDADERA REALIZACION
En artículos de invierno

FRAZADAS
FRAZADAS algodón, rica clase, tamaños grandes, c|u. $ 15 y.. .. .. $ 13.50
FRAZADAS españolas pura lana, tamaño 145x200 mts., c|u., $ 42, $ 38 y.. .. $ 30.00
FRAZADAS españolas, pura lana, tamaño 165x220, c|u., $ 48 y.. .. .. $ 40.00
FRAZADAS españolas, lo mejor en calidad, todos tamaños, c|u. $ 55, 50 y.. $ 45.00

SOBRECAMAS
SOBRECAMAS de Adrianópolis, precio réclame, c|u.. .. .. $ 24.00
SOBRECAMAS en rico satín y raso de algodón, para 1½ plaza, c|u.. .. .. $ 48.00
SOBRECAMAS de seda doble hechura orilla bordada, c|u.. .. .. $ 85.00

PAÑUELOS Y CHALES
PAÑUELOS negros apañados de lana, c|u. a $ 38 y.. .. .. $ 32.00
PAÑUELOS negros finos, pura lana, c|u., a $ 50 y.. .. .. $ 40.00
PAÑUELOS escoceses y de un color, c|u., a $ 45, 35, 22 y.. .. .. $ 17.00
CHALES de lana negra y colores, c|u. a $ 40, 26, 24 y.. .. .. $ 22.00

SECCION ALFOMBRAS
ALFOMBRAS de una pieza y por metros.
GUARDAS afelpadas y rizadas para escala.
GUARDAS de jergón y de estera de coco.
PISOS, felpudos de coco, stores.
CORTINAS y visillos en rico punto griego.
CORTINAS de gasa en colores, Cretonas doble ancho y de un ancho, especiales para muebles y cortinas. Lampás de seda. Lanzas de bronce en todos tamaños; y muchos otros artículos de tapicería ofrecemos un inmenso surtido a precios sin competencia.
Antes de hacer sus compras consulte nuestros precios e impóngase de la calidad de nuestros artículos.

VENTAS AL POR MAYOR Y MENOR
Martínez, Blanco y Cía.
TELEFONO INGLES 438

COMPRO
casa moderna, aseada, para familia extranjera, con 6 a 7 piezas, barrio Estación Central, entre Gorbea, Catedral, Brasil. Valor: $ 60,000 a $ 70,000. Mandar detalles y precio a Casilla 1485, urgente.

JUGO DE MANZANA CHICHA CHAMPANA
De Luis d'Andurain, OSORNO, vende
ALFREDO BLANCHARD
El importador de Té y Licores Finos.
CALLE LA BOLSA 38. Frente a la Bolsa de Comercio. — Teléfono 1890

Esta será la lamparilla que Ud. habrá de adoptar. Por su gran economía en el consumo, su luz potente QUE NO DAÑA LA VISTA y su enorme duración.
La lamparilla
EDISON
NO TIENE rival.
International Machinery Co.
MORANDE 520 :-: TELEFONO 1191-1193

NO HAY MEJOR QUE
MALTA BLANCA
LIMACHE

REPUESTOS
LEGITIMOS FORD
De la "Ford Motor Company"
100% mayor duración que cual quier otro.
Iguales en material y resist cia a los originales del coche.
Usando sólo estos repuestos, su coche marchará bien.
En venta exclusivamente en nuestro Almacén Sucursales: Delicias 2474 y San Miguel esq. Moneda.
DEPARTAMENTO DE AUTOMOVILES
CATEDRAL 1037
GIBBS & Co.

Azúcar en Panes
Azúcar Granulada
OFRECEN:
HÖRMANN Y CIA. - BANDERA 559
11-J.

TURF

CLUB HIPICO

LAS CARRERAS DE LA TARDE

Apreciaciones y pronósticos

Por muchos conceptos, es bonito e interesante el programa que para la reunión de hoy, presenta nuestro principal hipódromo. La fiesta hípica, como de costumbre atraerá entusiasta y numerosa concurrencia.

Constituye la prueba más importante de la tarde, el Premio de Honor, clásico sobre una distancia de 3.800 metros, con el buen aliciente de doce mil pesos de asignación al vencedor, más un hermoso objeto de arte.

El lote de competidores, que se ha presentado a disputar la clásica prueba, es muy reducido, circunstancia que privará a los numerosos aficionados, de presenciar un hermoso e interesante desarrollo en un carrerón de largo aliento como la que nos ocupa.

Sobresale a la consideración del lector, Salpicón, crak cuyas excelentes condiciones son ya bastante conocidas por nuestros turfistas.

Considerando que a un animal de la calidad del hijo de Val d'Or, no será un obstáculo la distancia de 3.800 metros, lo hacemos sin temor alguno nuestro favorito. En consecuencia, nuestro pronóstico es Salpicón.

Comienza la tarde hípica con los 1.100 metros del Premio Lamballe, destinado a potrancas perdedoras.

Teniendo presente, que en pruebas de esta naturaleza, puede vencer el que menos se piense, hemos determinado embarcarnos con Veldora para el primer puesto, la que seguramente, pagaría en caso de tener suerte con nuestra elección, un dividendo muy regular. En los puestos siguientes de la tabla: Cau Cura y Salada, que sabemos están muy buenas.

De difícil pronóstico, dada la relativa calidad de los inscritos, se presenta la prueba siguiente del programa, Premio Labriego sobre un tiro de 1.800 metros.

Sin mayores comentarios, diremos que nuestro preferido es Trentino, que días pasados, tuvo una figuración muy recomendable en el marcador. En el primer placé Bahía, dejando para el segundo a Glass, que el Domingo último produjo una performance bastante buena, corriendo gran parte de la distancia en punta.

Una lista larga de adversarios, disputará la tercera prueba de la reunión, Premio Lhassa, sobre una distancia de 1.400 metros.

Nuestra vista, se ha detenido en Defensa, yegua que sólo lleva 50 kilos y que además, es especialista para canchas pesadas. Su más serio enemigo parece ser Feudal, competidor que lo designamos para el placé, en compañía de Vesubiana, de la cual hemos sido informados que atraviesa por un buen período de training.

Tarea de difícil solución, es la que ofrece al cronista, la prueba a continuación sobre 1.100 metros, donde se medirán los potrillos perdedores de la nueva generación.

Sobresalen por sus últimas figuraciones: Bandeaux, que llegó segundo el Domingo; Cipayo, que fué excluído hace días atrás; Gala, que está en magníficas condiciones; Oliveto, que es un potrillo muy regular; General, que aun que debutante sabemos promete mucho y por fin, Viviani, que ha venido corriendo en forma muy pareja. Nuestros candidatos son: Viviani, Cipayo y Gala.

Una lotería es la sexta prueba de la tarde premio Le Rappel, sobre 1.400 metros, donde más de la mitad de los anotados, tienen títulos salvados para adjudicarse el puesto de honor.

Consecuentes nosotros con la última victoria de Campoamor, hemos resuelto darle otra vez nuestras preferencias para el lugar de ganador. Pidal, en atención a su sobresaliente estado, nos hace presumir será uno de los adversarios que figure en la tabla, razón por la cual, le asignamos el puesto siguiente. En tercer término Cachiyuyo.

Se pondrá término al programa, con el premio Lord Bobs sobre 1,800 metros, el que ha logrado reunir a un buen lote de especialistas en la distancia.

La última figuración de Durham, es bastante recomendable, y como el hijo de Pioneer se desempeña bien en las pistas pesadas, depositaremos en él nuestra confianza. Don Alvaro a 45 kilos, debe ocupar uno de los puestos de avanzada, circunstancia que nos obliga a señalarlo para el placé. Para el puesto siguiente Durbar.

RESUMEN

1.a Carrera.—Veldora,, Cau-Cura y Salada.

2.a Carrera.—Trentino, Bahía y Glass.

3.a Carrera.—Defensa, Feudal y Vesubiana.

4.a Carrera.—Viviani, Cipayo y Gala.

5.a Carrera.—Salpicón.

6.a Carrera.—Campoamor, Pidal y Cachiyuyo.

7.a Carrera.—Durham, Don Alvaro y Durbar.

PROBABLES MONTAS Y COMPETIDORES PARA LAS CARRERAS DE ESTA TARDE.

1.a Carrera. — 1,100 metros. — Cau-Cura, J. Vergara; Endurance, N. N.; Enchantress, J. Arancibia; Erin, D. 2.o López; Espadaña, L. A. Orellana; Finlandia, N. N.; Helvecia, H. Ramírez; Pavlowa, M. Gamboa; Pegajosa, S. Miranda; Perla White, F. Rozas; Pispirita, N. N.; Salada, J. F. Bernal; Toya, C. Rozas; Verbist, G. Aravena; Vedora, A. Molina.

2.a Carrera. — 1,800 metros. — Báltico, no corre; Espartilla, R. Hernández; Apres Moi, N. N.; G. de Hierro, no corre; Bastián, A. Molina; Juliano, no corre; Silly, J. Vergara; Trentino, J. F. Bernal; Cecilia, C. Pombet; Glass, C. Rozas; Olivar, N. N.; Graciosa, J. Oregón; Bahía, H. Ramírez; Correjuela, D. 2.o López; Rezongona, J. Pinto.

3.a Carrera. — 1,400 metros. — Romanones, F. Rozas; Cárpatos, no corre; Incauto, M. Gamboa; Hachazo, R. Muñoz; Sensata, J. Madrid; Silver, H. Contreras; Whisky Sower, M. Pérez; Guabiyú, A. Molina; Pérfido, no corre; Vesubiana, J. Arancibia; Gladiadora, Alf. Silva; Fatherless, J. Oregón; Resbalosa, C. Pombet; Bastian, no corre; Defensa, C. Rozas; Feudal, R. Díaz; Silly, N. N.; Cultura, S. Miranda; Flaminia, H. Ramírez; Cecilia, N. N.; Niza, N. N.; Sipe Sipe, no corre; Colombia, Ar. Silva.

4.a Carrera. — 1,100 metros. — Bordeaux, no corre; Cipaye, N. N.; Cipayo, M. Verdejo; Ferrocarrilero, C. Rozas; Gala, M. Pérez; General, Alf. Silva; Herodes, no corre; Holgazán, P. P. Cancino; Hollín, no corre; Oliveto, S. Miranda; Oracle, J .Arancibia; Palillo, N. N.; Poema, J. M. Baeza; Prince Noir, N. N.; Viviani, G. Araveña.

5.a Carrera. — 3,800 metros. — Glasgow, J. F. Bernal; Salpicón, J. Salfate; Nedda, A. Molina.

6.a Carrera. — 1,400 metros. — Antaño, no corre; Detonación, no corre; Ocampo, no corre; Last, J. F. Bernal; Campoamor, M. Gamboa; Kalandor, A. Molina; Cachiyuyo, M. Pérez; Pidal, F. Rosas, Minerito, no corre; Constantino, J. Madrid; Girasol, J. Vergara; Capucine, P. P. Cancino; Duque de El, R. Díaz; Alboroto, no corre; Calchón, N. N. Bella Dama, L. A. Zúñiga.

7.a Carrera. — 1,800 metros. — Amurat, M. Pérez; Ródano, no corre; Don Alvaro, J. M. Baeza; Caucasia, no corre, Giacomo, J. Oregón; Cachiyuyo, J. Vergara; Vistula, H. Contreras; Baldramina, no corre; Durham, R. Díaz; Alboroto, Alf. Silva; Cárpatos, Ar. Silva; Duelo, no corre; Durbar, D. 2.o López; Clavija, J. Pinto.

PROGRAMA COMPLETO PARA LAS CARRERAS DEL PROXIMO DOMINGO

Primera carrera, a la 1.30 P. M.

Premio MY LUCK. — 1,600 metros. — Para caballos que hayan llegado placé en la temporada, (4 de Abril de 1920) y no hayan ganado. — Handicap. — Inscripción: $ 12.50. — Premio: $ 2,500 al 1.o.

Alvia	60	Liverpool	47
Duelo	56	Glass	45
King's Ferry	52	Dover	44
Mackensie	51	Etoile d'Or	44
Deshabillé	48		

Segunda carrera

Premio MIRASOL. — 1,400 metros. — Para caballos de dos años que no hayan ganado. — Peso: 54 kilos. — Inscripción: $ 20. — Premio: $ 4,000 al 1.o.

Caimac	56	Ferrocarrilero	54
Bordeaux	54	Feño	54
Creve Coeur	54	Oracle	54
Etain	54	Escarcela	52

Tercera carrera

Premio MORFINA. — 1,100 metros. — Para caballos ganadores de $ 5,000 o más. — Handicap. — Inscripción: $ 12.50. — Premio. $ 2,500 al 1.o.

Romanones	61	Drina	48
Sensata	58	Cambio	47
Chiflón	52	Córcega	47
Eylau	51	Locura II	45
Paraíso	50	Pagano	43
Flaminia	49	Ballader	40
Strong Filly	49	Shannon	40
Altair	48		

Cuarta carrera

Premio MELTONIAN. — 1,500 metros. — Para caballos que hayan ganado $ 15,000. — Handicap. — Inscripción: $ 15. — Premio: 3,000 pesos al 1.o.

Amurat	60	Girasol	50
Cervantes	59	Botánica	47
Antaño	58	Incauto	46
Alvia	54	Mrs. Joe	45
Kalandor	53	Lochinwar	40
Cachiyuyo	52		

Quinta carrera

Premio NUSERY. — Handicap. (Clásico). — 1,400 metros. — Para productos de 2 años ganadores. —Handicap limitado entre 58 y 48 kilos. — Inscripción: $ 10. — Ratificación: $ 15 el Lunes 31 de Mayo. — Entrada: $ 25. — Premio: $ 5,000 al 1.o.

Welladay	58	Golosina	50
Borgue	51	Electrón	49
Gloriola	50		

Sexta carrera

Premio MANETTE.— 2,300 metros. —Para caballos de 3 años nacidos en Chile, que no hayan ganado 15,000 pesos. — Peso: 45 kilos. — Recargo de un kilo por cada $ 1,000 o fracción mayor de $ 1,000 ganados. —Inscripción: $ 15. — Premio: 3,000 pesos al 1.o.

Ródano	58	Guillotina	48
Valmont	57	Graciosa	46
Falsete	50	Uxor	46
Polvillo	50	Democrático	45
Rabudo	50	Gentille	43

Séptima carrera

Premio MAGDA. — 1,100 metros. Para caballos ganadores de $ 5,000 o más. — Handicap. — Inscripción: $ 12.50. — Premio: $ 2,500 al 1.o.

Detonación	58	Duque de El	50
Last	58	Pencahue	49
Alvia	56	Brest	47
B. Ferry	55	Mr. Joe	47
Pidal	54	Petardito	47
Constantino	53	Bella Dama	46
Girasol	53	Foquita	44
Calchón	51	Merchant	44
Capucine	51	Paimpolaise	41
Hachazo	51	Dudoso	40

NOTA: — El premio MEDAILLON fué declarado sin interés por el Directorio.

TOS
"SENEGUINA"
Fórmula del Dr. Dumont
Recomendada como el medicamento más eficaz para la pronta curación de todas las afecciones de los órganos respiratorios. Cura: tos, catarros, asma, tisis, tuberculosis, tos convulsiva, enfermedades del pulmón, influenza, bronquitis, ronqueras, anginas y afecciones de la garganta.

FARMACEUTICO COMPETENTE
en el despacho de recetas se necesita para que trabaje de 8 A. M. a 8 P. M. Indicar sueldo que aspire.
Dirigirse a
V. V. R., CASILLA 2751

WINTHER SUNDT & Co.
IMPORTADORES
EXPORTADORES
Casa Escandinava
OFICINA PRINCIPAL: -- VALPARAISO
Oficinas asociadas en:
Argentina, Brasil, Estados Unidos, Inglaterra, Japón, Noruega. Suecia
Oficina en Santiago: Estado N.o 30
Gerente: HEINE HOLMGREN
CASILLA 2738 — TEL. ING. 3106
Dir. Telegráfica: ARGTRADE
4-J.

Club Hípico de Santiago

12.as Carreras de Otoño
Jueves 3 de Junio de 1920

PRIMERA CARRERA, A LA 1.30 P. M. — Premio LAMBALLE. —1,100 metros. — Para potrancas de 2 años nacidas en Chile que no hayan ganado. — Peso: 52 kilos. — Inscripción: $ 20. — Premio: $ 4,000 a la 1.a

PREPARADOR	DUEÑO	NOMBRES	PESO	EDAD	SANGRE	PADRE	MADRE	TRAJE DEL JINETE
R. Pastene	M. A. Benavente	1 Cau-Cura	52	2	7/8	Cronwell II	Virgilia	Azul turq., M. oro, G. blanca
E. Emeres	Chaplin	2 Enchantress	52	2	F	Barsac	Belle Parisienne	Gris perla y neg. en rue., G. neg
C. de la Cerda	San Marcial	3 Endurance	52	2	F	Hallington I	Bravata	Rosada, M. blanca, G. rosada
J. Cuevas	Espoir	4 Erin	52	2	F	Pioneer	Conservatory	Amarilla, M. az. G. az. coc. oro
F. Galvan	Limited	5 Espadaña	52	2	F	Oran	Source d'amour	Gris perla, G. negra
C. Ruz	M. Avila	6 Finlandia	52	2	F	Marte II	Hosanna	Azul cruzado, y G. negra
A. Rodríguez	Alberto Ureta	7 Helvecia	52	2	F	Eclair II	Un Named	Turqueza, G. colorada.
M. Cubillos	M. R. Troncoso	8 Pavlowa	52	2	7/8	Oidor	Perinola	Azul alamr. oro, M. lacre G. oro
P. Amaro	Ebro	9 Pegajosa	52	2	F	Pirapó	Alta Gracia	Neg., M. neg. y lila en rue., G. lila
Luis Silva	St. George	10 Perla White	52	2	F	Olascoaga	Wanbeck	Verde lunares blancos, G. verde
D. Vial	Abraham Gatica	11 Pispirita	52	2	F	Siberien	Progresión	Blanca brazaletes negro.
P. Tonelli	Sangre Azul	12 Salada	52	2	F	Sir Samuel	Miss Caithness	Blanca cruzado y G. lacre
P. Bagú	Army and Navy	13 Toya	52	2	F	Celso	Vain	Lacre, M. bla. y azul list. G. az.
S. Avila	Sportsman	14 Veldora	52	2	31/32	Olascoaga	Pierrette	Café adornos oro, G. lac. y oro
E. Polanco	J. del C. Campos	15 Verbitz	52	2	F	Olascoaga	Reine d'Epsom	Azul y oro viejo en círculos.

SEGUNDA CARRERA, A LAS 2 P. M.— Premio LABRIEGO. — 1,800 metros. — Para caballos que no hayan ganado $ 20,000.—Handicap. —Inscripción: $ 15. —Premio: $ 3,000 al 1.o.

C. Lara	F. Osorio	1 Báltico	58	5	F	Jou Jou	Faranz	Guinda y gris en rue., G. gris
E. Reveco	El Mirador	2 Espartilla	56	3	119/128	Alcázar	Vegoña	Verde, braz. lacres, G. negra.
J. Méndez	Great Seven	3 Aprés Moi	55	5	F	Burlesco	L'Astrée	Azul eléc. alam., cue. y p. lacre
M. Cubillos	M. R. Troncoso	4 Garra de Hierro	55	3	F	Eclair II	Optic	Azul alam. oro, M. lac., G. oro
A. Rodríguez	J. L. Walker	5 Bastián	54	3	F	Spedit	Maricota	Amarillo G. negra
R. Díaz	D. Reveco	6 Juliano	54	5	F	Altanero II	Fredia	Verde, G. colorada
S. Silva	A. Tapia del Río	7 Silly	54	4	F	Altanero	Chancellerie	Negro, M. naranja, G. blanca
J. Zapata	Sancho	8 Trentino	53	4	F	Olascoaga	Ragazza II	Morado lunares y G. oro
F. Peralta	Misterio	9 Cecilia	52	4	F	Rolando II	Donna	Gris perla, pres. y G. az. bor. oro
P. Bagú	Army and Navy	10 Glass	49	3	F	Viraró	Silver Glass	Lacre, M. bl. y azul list., G. azul
L. A. Ramírez	A. Ulloa	11 Olivar	49	3	F	Rolando II	Holanda	Amar., M. azules G. negra
L. A. Figueroa	H. Pizarro	12 Graciosa	48	3	F	Jack's Green	Alice George	Azul, cuello, puños alam., G. oro
L. A. Benítez	L. A. Benítez	13 Bahía	45	5	F	Rolando II	Dapper	Lacre M. violeta, G. lacre
L. Silva	St. GGeorge	14 Correjuela	42	4	F	Rongeur	Mellin	Verde lunares blans., G. verde
M. Reyes	Los Robles	15 Rezongano	40	3	F	Rodillard	Atalaya	Oro viejo, puños boto., y G. bl.

TERCERA CARRERA, A LAS 2.30 P. M.— Premio LHASSA. — 1,400 metros.— Para caballo. — Handicap— Inscripción: $ 12.50. — Premio: $ 2,500 al 1.o.

E. S. Soto	A. Guzmán	1 Romanones	61	4	127/128	Alcázar	Tiara	Acero alam. y G. lacre
C. Lacalle	13 de Agosto	2 Cárpatos	60	3	F	Pearl River	Moscowa	Oro, G. caqui
D. Yáñez	Silvaras	3 Incauto	58	6	F	Le Rappel	Sentencia	Amarillo, braza. y G. lacre
Miguel Escobar	J. Pedreny	4 Hachazo	57	5	F	Jongleur	Hungría	Cereza obscuro, lunares oro
U. Duque	Urbion	5 Sensata	57	4	7/9	Constant	Sensación	Salmón, M. y G. verde
R. Plaza	Silver	6 Silver	55	4	F	Viraró	Silver Glass	Caqui y lac. en rue., G. azul
H. Pérez	Tally Ho	7 Whisky Sower	54	5	F	Barsac	Gloriole	Turquesa, G. marron
I. Yáñez	David Amaro	8 Guabiyú	53	4	F	Barsac	Gloriole	Lacre, M. y G. morada
A. Rodríguez	L. Araya	9 Pérfido	53	5	1/2	Le Rappel	Sin antecedent.	Colorado cruzado y G. turquesa
P. Pagú	C. E. Riofrío	10 Vesubiana	52	5	F	Calepino	Venezia	Oro viejo, M. negras, G. blanca
F. Rojas	F. C. Prain	11 Fatherless	51	4	F	Eclair II o L	Un Named	Rosado braz., y G. blanca
F. Guzmán	Kangaroo	12 Gladiadora	51	4	F	Le Samaritain	Palestra	Oro viejo, puñ., bot. y G. blan.
M. Reyes	Los Robles	13 Resbalosa	51	3	F	Rodillard	Desiree	Amarilla, G. negra
A. Rodríguez	J. L. Walker	14 Bastián	50	3	F	Spedit	Maricota	Caqui, cue. ala. azul G. ama.
P. Boncerio	L. Muñoz R.	15 Defensa	50	6	7/8	Jak's Green	Loncomilla	Verde, G .colorada.
R. Díaz	D. Reveco	16 Feudal	50	4	F	Altanero II	Alarma	Negra, M. naranja, G. blanca
S. Silva	A. Tapia del R.	17 Silly	50	4	F	Rolando II	Chancellerie	Negra, faja y G. Verde
S. González	El Bosque	18 Cultura	49	4	F	Jak's Green	Galejade	Naranja, alam. braz. y G. verde
J. 2.o Vaccaro	Mirabeau	19 Flaminia	49	4	F	Rolando II	Santonina	Gris perla, pres. y G. bor. oro
F. Peralta	Misterio	20 Cecilia	48	4	F	Marte II	Donna	Verde, pres. y alam. oro, G. plata
R. Ormazábal	Rancagua	21 Niza	47	6	F	Pearl River	Phyllis	Verde cruz plata
J. C. Castro	Piamonte	22 Sipe Sipe	46	4	F	Comisario II	La Verde	Verde obsc., alamares y G. neg.
E. Fuentes	Ebeache	23 Columbia	44	3			Umbel	

CUARTA CARRERA, A LAS 3 P. M. — Premio LAUDERDALE. —1,100 metros. — Para potrillos de 2 años nacidos en Chile que no hayan ganado. — Peso: 54 kilos. — Inscripción: $ 20. — Premio: $ 4,000 al 1.o.

L. Silva	Max. Errázuriz	1 Bordeaux	54	2	F	Fío	Renee	Guinda seca G. azul, borl oro
Luis Silva	Las Acacias	2 Cipaye	54	2	F	Wittington	Qui Sait	Escarlata, alam. blancos
F. Rojas	Jackson	3 Cipayo	54	2	F	Barsac	Dark Blue	Negra, m. y G. turquesa
M. Soto	Víctor Larenas	4 Ferrocarrilero	54	2	F	Edward Low	Superiora	Café, M. y G. turquesa
H. Pérez	Ulises Chacón	5 Gala	54	2	F	Melbourne	Gioconda II	Negro
F. Guzmán	Kangaroo	6 General	54	2	AA.	Fío	Red Rose	Rosado braza. G. blanca
P. Tonelli	P. Tonelli	7 Herodes	54	2	F	Crescendo	Reine des Pres	Azul, M. granate y bl., G. verde
P. P. Cancino	B. Albizú	8 Holgazán	54	2	F	Jak's Green	Riviera	Guinda M. blanca., G. verde
J. Cavieres	Banzai	9 Hollin	54	2	7/8	Jak's Green	Alarma	Plomo obscuro G. lacre
S. González	El Bosque	10 Oliveto	54	2	3/4	Rolando II	Holanda	Negra, faja y G. verde
P. Maldini	Art. Huidobro	11 Oracle	54	2	F	Huenchun	Glorificación	Verde obscuro cruz. y G. naran.
J. Rodríguez	Ñipaco	12 Poema	54	2	F	Pibe	Caridad	Mdo. p. oro M. oro G m bor oro
J. Celpa	J. Celpa	13 Prince Noir	54	2	1/2	Julio César	Sin antecedent.	Salmón y lacre listado, G. neg.
C. Lacalle	F. Neff	14 Viviani	54	2	F	Olascoaga	Punta Chica	Negro, blanco y lacre listado

QUINTA CARRERA, A LAS 3.30 P. M.— Premio DE HONOR (clásico).— 3,800 metros. — Para reproductores de fina sangre. — Peso: 3 años 55 kilos, 4 años y más 60 kilos. —Entrada: $ 60. — Premio: $ 12,000 y un objeto de arte al 1.o.

P. Tonelli	Partenope	1 Glasgow	55	3	F	Burgomaster	Reverie	Verde braz. blancos G. lacre
F. Guzmán	Daniel J. Lyon	2 Salpicón	55	3	F	Val d'Or	Carbonada	Turquesa, M. y G. blanca
L. A. Figueroa	B. F. Bernstein	3 Nedda	53	3	F	Your Majesty	Caravana	Rosa seca G. esmeralda

SEXTA CARRERA, A LAS 4 P. M.—Premio LE RAPPEL.— 1,400 metros. — Para caballo.— Handicap.—Inscripción: $ 12,50. — Premio: $ 2,500 al 1.o

H. Pérez	Los Aliados	1 Antaño	58	3	F	Peral River	Hellene	Azul eléctrico M., solf., G. az. eléc.
J. Celpa	Detonación	2 Detonación	57	3	F	Oran	Thea Rose	Blanca M. lacres, G. azul
C. Lacalle	St. Jean	3 Ocampo	57	5	F	Oviedo	Moussme	Crema y verde listado
A. Rodríguez	J. L. Walker	4 Last	56	4	F	Méhari	Nini II	Solferino, cuello, puñ y G. negra
D. Yáñez	Agustín León A.	5 Campoamor	53	4	F	Pioneer	Transmute	Lila y negro listado
P. Maldini	Alexmalva	6 Kalandor	53	3	F	Fisherman	Golden Rambler	Colorado cruzado, G. turquesa
P. Bagú	C. E. Riofrío	7 Cachiyuyo	52	5	F	Calepino	Cherette	Acero alam. lacres, G. acre
E. S. Soto	A. Guzmán	8 Pidal	52	4	127/128	Alcázar	Bilz	Negro, G. granate
F. Guzmán	Luis de Ferrari	9 Minerito II	51	3	F	Pimental	Laucha	Gris perla pres. y G. azul b. oro
F. Peralta	Misterio	10 Baldramina	50	5	F	Barsac	Berta	Salmón, M. y G. verde
U. Duque	Urbion	11 Constantino	50	4	55/64	Constant	Meva	Azul, G. perla
U. Verdugo B.	H. Cortés	12 Girasol	50	5	1/2	Julio César	Sin antecedent.	Solferino cruzado blanco
A. Zúñiga	R. Urgelles	13 Capucine	49	4	F	Arcadic	Cendre	Rosado, G. azul eléctrico
J. Cavieres	G. Valenzuela	14 Duque do El	48	3	F	Craganour	My Girl II	Blanca, G. azul
C. Rodríguez	Bristol	15 Alboroto II	47	4	F	Batifondo	Lady Helen	Celeste, braza. y G. negra
C. Morris	La Paz	16 Calchón	46	3	1/2	Alanés	Sin antecedent.	Salmón, lunares negros G. blanca
P. Marchesini	Luis Valle	17 Brest	45	5	F	Pioneer	Macora	Crema cin. cz. M. crema G.cz.
A. Zúñiga	Bella Dama	18 Bella Dama	44	4	F	Mores	Lady Vogler	Azul, alam. oro M. lacre G oro
M. Cubillos	M. R. Troncoso	19 Turpinita	41	5	F	Turin	Peccavi	

SEPTIMA CARRERA, A LAS 4.30 P. M.— Premio LORD BOBS.— 1,800 metros.— Para caballos que no hayan ganado $ 30,000. — Handicap.— Inscripción: $ 15. — Premio: $ 3,000 al 1.o.

H. Pérez	Ulises Chacón	1 Amurat II	58	4	F	Barsac	Aurófila	Negro
O. Rister	Solferino	2 Ródano	57	3	F	Burgomaster	Mandarina	Solferino, G verde
E. Fuentes	Ebeache	3 Caucasia	51	3	F	Comisario II	Lavabo	Verde obscuro, alam. y G. negra
F. Rojas	Jackson	4 Giacomo	51	3	F	Crescendo	Chintz	Negra, M. y G. cereza
P. Bagú	C. E. Riofrío	5 Cachiyuyo	50	5	F	Calepino	Cherette	Colorada cruzada y G. negra
C. Morris	La Paz	6 Vístula	50	50	F	Volador	Caravana III	Celeste, brz., G. negra.
F. Peralta	Misterio	7 Baldramina	48	5	F	Barsac	Berta	Gris perla pres. y G. azul b. oro
J. Cavieres	Banzai	8 Durham	47	3	F	Pioneer	Macora	Plomo obscuro, G. lacre
C. Rodríguez S.	Bristol	9 Alboroto II	45	4	F	Batifondo	My Girl II	Blanca, G. azul
C. Lacalle	13 de Agosto	10 Cárpatos	45	3	F	Pearl River	Moscowa	Oro, G. caqui.
J. Rodríguez	Luis E. Reyes	11 Don Alvaro	45	3	F	Dieudonne	White Hope	C. y v. p. m. M. c. p. v., G. c. y v.
M. Cubillos	M. R. Troncoso	12 Duelo	43	4	1/2	Oidor	Sin antecedent.	Azul alam. oro, M lac., G. oro
I. Yáñez	London	13 Durbar	41	3	F	Pioneer	Transmute	Azul alam. oro, M. lac., G. azul
F. Galván	Limited	14 Clavija	40	4	F	Prince Floriz	Ain Sefra	Gris perla G. negra

HIPODROMO CHILE

LAS CARRERAS DE LA MAÑANA

Apreciaciones y pronósticos

Novedoso y lleno de atractivos es el programa que nos ofrece para hoy el Hipódromo Chile.

La reunión se iniciará con una prueba de 1,000 metros que, parece no tener interés, dada la presencia en ella de animales que, por las ventajosas condiciones de peso que le han correspondido, no pueden fallar dentro de la escasa lógica de las carreras. Nos referimos a Radium, Sebastiana y Ñuble, que se destacan netamente sobre sus adversarios; y de ellos nos gusta Radium.

El premio Viraje sobre 1,200 metros no necesita mayores comentarios. Debe imponerse Mit. Para escoltarlo nos seducen Dixmude y Guaraña.

Interesante promete ser el premio Vachery de 1.200 metros. Creemos que Mike volverá a repetir dada la forma fácil con que ganó no hace mucho. En los puestos del placé nos seducen His Lordship y Pink Lady.

La cuarta carrera de 1,100 metros destinada a hacks puede proporcionar una sorpresa. Ahí tanto valen Achibueno, y don Emiliano, como Silbatina, Gregorita y Burrito. De acuerdo con un dato y con muchas reservas, nos lanzamos a dar para ganador a Burrito, señalando para los placées a Don Emiliano y Silbatina.

El premio Vampiro de 1,300 metros ha dejado en condiciones ventajosas de peso a Pajarita que irá conducida por Juan Vergara y Lag que se ha notado muy buena en sus aprontes. Entre ambos elegimos a Lag, señalando para los otros lugares a Pajarita y Merchant.

La prueba de fondo se presenta difícil para pronosticar en ella. Tanta opción tienen Cultura como Chateau Gonthier y Juliano. La excelente condición en que hoy está Juliano nos induce a indicarlo para ganador. En los placées, nos gustan Chateaux Gonthier y Cultura.

Pone término a la reunión el premio Vicioso sobre 1,300 metros en el que puede volver a ganar Nouit, pero como no sabemos si su dueño optará por el doblete, nos abstenemos de señalarlo para ganador nuevamente. Nos vamos a embarcar con Galia que se ve en gran forma. En los placées, preferimos a Nuit y Elda.

RESUMEN

Primera carrera. — Premio Volador. — 1,000 metros. — Ganador, Radium; placées, Sabastiana y Ñuble

Segunda carrera. — Premio Viraje. — 1,200 metros. — Ganador, Nuit; placées, Dixmude y Guaraña.

Tercera carrera. — Premio Vachery. — 1,200 metros. — Ganador, Mike; placées, His Lordship y Pink Lady.

Cuarta carrera. — Premio Valeriana. — 1,100 metros. — Ganador, Burrito; placées, Don Emiliano y Silbatina.

Quinta carrera. — Premio Vampiro. — 1,300 metros. — Ganador, Lag. — Placées, Pajarita y Merchant.

Sexta carrera. — Premio Vendimia. — 1,800 metros. — Ganador, Juliano; placées, Chateau Gonthier y Cultura.

Sétima carrera. — Premio Visión. — 1,300 metros. — Ganador, Galia; placées, Nuit y Elda.

Montas y competidores para las carreras de la mañana de hoy

Primera carrera. — Braguelone, V. Fuentes; Tapón, A. Godoy; Longo, R. Hernández; Incandescente, A. Orellana; Burguesa, A. Villagra; Radium, . Vergara; Ñuble, S. Rojas; Angina, L. A. Jerez; Tamboril, C. Pombet; Sebastiana, S. Miranda; Shy, M. J. Silva; Lally, no corre; Tripleta, Montenegro; Aventura, no corre.

Segunda carrera. — Edris, A. Orellana; Guaraña, N. N.; Viñita, L. A. Jerez; Ego Sum, O. Montenegro; Dazzle, H. Ramírez; Don Chimba, M. Araya; Chica, M. Vergara; Dixmude, C. Cruz; Nuit, H. Ramírez; Tellito, D. 2.o López; Daintre Lassie, L. A. Zúñiga.

Tercera carrera. — Alejo, J. Vergara; Chiche, no corre; Gracia, M. J. Silva; Lord Beryl, no corre; Mike, F. Rozas; His Lordship, no corre; Ancatemo, no corre; Chacolí, A. Silva; Desastre, M. Vergara; Entente, Luis A. Jerez; Pink Lady, D. 2.o López; Desolación, J. Pinto.

Cuarta carrera. — Achibueno, G. Carrasco; Don Emiliano, no corre; Monograma, P. P. Cancino; Gregorita, J. Pinto; Burrito, M. Vergara; Arengosa, L. Carrasco; Lad. O. Montenegro; Tapón, A. Villagra; Chulinga, H. Ramírez; Silbatina, L. A. Jerez; Nail, no corre; Discusión, D. 2.o López; Lally, G. Guerra; Asiático, N. N.

Quinta carrera. — Calchón, A. Godoy; Mrs. Joe, no corre; Bella Dama, P. P. Cancino; Tinkabelle, S. Miranda; Merchant, L. A. Zúñiga; Burloncillo, no corre; Lag C. Pombet; Duke, M. Michaels; Dual, R. Flores; Tucano, no corre; Berlinicke, M. J. Silva; Pa-

A PRECIOS MUY REDUCIDOS
ALFOMBRAS DE UNA PIEZA EN TODOS TAMAÑOS
MUEBLES DORMITORIOS COMEDORES ESCRITORIOS Y SALONES EN TODOS LOS ESTILOS
CATRES DE BRONCE NACIONALES E IMPORTADOS
LA EQUITATIVA
DELICIAS 851, ENTRE ESTADO Y SAN ANTONIO
5-J.

Relojería y Joyería

Suc. A GODART & Co.

AHUMADA 259

GRAN REALIZACION ANUAL

De Relojes, Joyas y Objetos para regalos

Relojes-pulseras oro, para señoras, desde	$ 140.00
Relojes-pulseras níquel, para caballeros, desde..	$ 40.00
Despertadores Ansonia, con cuerda 8 días...	$ 30.00
Despertadores Ansonia que tocan la hora y la media..	$ 30.00

Joyas finas de todos precios.

Relojes de bolsillo de la afamada marca "Gladiator".

GRAN SURTIDO DE OBJETOS DE FANTASIA

31-M.

jarita, J. Vergara; Sipe Sipe, Terrible, L. A. Jerez.

Sexta Carrera. — Francina, no corre; Cultura, P. P. Cancino; Pérfido, Luis Araya; Cebu, H. Contreras; Viking, M. Silva; Corchea, C. Pombet; Juliano, R. Díaz; Música, H. Ramírez; Tilburí, R. Flores; Uxor, J. Oregón; Chateau, Gontier, J. Vergara; Olivar, no corre; C. Colón; E. Aguilera; Film, L. A. Zúñiga; Socio, J. Pinto.

Sétima carrera. — Strong Filly, P. P. Cancino; Galia, M. Pérez; Pelucón, no corre; Lunga, no corre; Elda, R. Flores; Bruja, H. Ramírez; Panizo, no corre; Teruca, L. A. Jerez; Nuit, H. Ramírez; Tacho, no corre; Parisiana, J. Pinto; Protector, O. Montenegro.

PRONOSTICOS DE LA PRENSA

Posición actual de los Diarios y Revistas que dan pronósticos:

CLUB HIPICO

		G.	P.
1	El Mercurio.	27	29
2	Las Ultimas Noticias .	26	92
3	Semana Cinematográf. .	26	90
4	El Pronóstico.	25	95
5	El Derby.	23	95
6	La Patrie.	21	85
7	La Nación.	20	88
8	El Brujo del Turf. . .	20	75
9	La Unión.	18	89
10	The South Pacific Mail	18	84
11	Zig-Zag.	18	77
12	Yo sé todo.	17	87
14	Corre-Vuela.	16	82
14	El Diario Ilustrado . .	15	97
15	Deutsche Zeitung. . .	14	83
15	La Opinión.	14	83

HIPODROMO CHILE

		G.	P.
1	El Diario Ilustrado . .	18	78
2	Deutsche Zeitung. . .	16	88
3	Las Ultimas Noticias .	14	89
4	La Unión.	14	85
5	El Pronóstico.	14	81
6	La Nación.	13	90
7	El Derby.	12	87
8	Yo sé todo.	12	77
9	El Brujo del Turf. . .	11	81
10	La Patrie.	11	72
11	The South Pacific Mail	10	74
12	La Opinión.	9	66
13	El Mercurio	8	82
14	Semana Cinematográf.	7	60

CLUB HIPICO

"Deutsche Zeitung"

1.a—Cau-Cura, Veldora y Pegajosa.
2.a—Cecilia, Trentino y Bahía.
3.a—Silver, Vesubiana y Defensa.
4.a—Cipayo, Viviani y Gala.
5.a—Salpicón.
6.a—Pidal, Last y Campoamor.
7.a—Cárpatos, Don Alvaro y Durbar.

"El Brujo del Turf"

1.a—Cau-Cura, Pegajosa y Veldora.
2.a—Bastián, Bahía y Glass.
3.a—Defensa, Feudal e Incauto.
4.a—Viviani, Cipayo y General.
5.a—Salpicón.
6.a—Last, Kalandor y Pidal.
7.a—Don Alvaro, Durham y Giacomo.

HIPODROMO CHILE

"Deutsche Zeitung"

1.a—Angina, Radium y Tripleta.
2.a—Nuit, Viñita y Dazzle.
3.a—Desolación, Mike y Pink Lady.
4.a—Monograma, Silbatina y Burrito.
5.a—Tinkabelle, Lag y Merchant.
6.a—Chateau Gonthier, Juliano y Música.
7.a—Galia, Panizo y Elda.

"El Brujo del Turf"

1.a—Tripleta, Radium y Angina.
2.a—Nuit, Viñita y Dazzle.
3.a—Mike, Entente y Chichí.
4.a—Don Emiliano, Gregorita y Lad.
5.a—Duke, Lag y Dual.
6.a—Juliano, Chateau Gonthier y Tilburí.
7.a—Galia, Bruja y Nuit.

HIPODROMO CHILE

PROGRAMA COMPLETO PARA LAS CARRERAS DEL PROXIMO DOMINGO

1.a carrera

Premio WELLINGTON.—750 metros.

			kilos
Montrose . .	52	Fosco . . .	51
Marruecos .	51	Horchata . .	50
Finlandia . .	51	Huachinanga	48
Delegada . .	51	R. Dhu . .	47
Pinta Blanca	51	Saturnal . .	45

2.a carrera

Premio WILLY.— 1.100 metros.

Achibueno .	62	Guérnica . .	48
Radium . .	56	Tapón . . .	48
D. Emiliano.	55	Limosnera .	47
Ñuble . . .	52	Lad	46
Gregorita . .	51	Donna . . .	45
Agua Mansa	50	Chulinga . .	44
Tripleta . .	49	Nail . . .	40
Silbatina . .	49	Lally . . .	40

3.a carrera

Premio WILLFULL.— 1.000 metros.

Resplandor .	60	Paladín . .	50
Personaje .	58	Tacho . . .	50
Dichosa . .	57	Gracia . .	49
Cadeneta . .	56	Ego Sum .	48
Tabernera .	55	Daintie L. .	47
Guaraña . .	54	Tarifa . . .	47
Oiseau B. .	53	Dazzle . .	45
Alcisca . .	52		

4.a carrera

Premio WESSEL.— 1.000 metros.

Berlinicke .	58	Pagano . .	54
Mandita . .	57	Entente . .	52
Costanera .	57	Colón . .	51
Desastre . .	56	Demanda . .	51
Romancienne	56	Oregón . .	49
Ull	56	Niágara . .	48
El Controv..	55	Lunga . . .	48

5.a carrera

Premio WHISKY.— 1.400 metros.

Donieta . .	58	Merchant .	49
Pisanella . .	55	Silly . . .	46
Pencahue . .	54	Bow . . .	45
Pérfido . .	53	Sunlight . .	43
Mrs. Joe .	52	Dover . . .	43
Matadora . .	51	Tucano . .	42
Validol . .	50	Olivar . . .	41

6.a carrera

Premio WELLDY.— 1.400 metros.

Ruler . . .	61	Titita II. .	50
Galia . . .	57	Teruca . .	50
Providence .	55	Nuit . . .	50
Altair . . .	54	Oiseau B. .	49
Terrible . .	53	Alcisca . .	48
Desolación .	51	Socio . . .	42
Lunga . . .	51		

7.a carrera

Premio WEEDOC.— 1.000 metros.

Alejo II . .	58	Burloncillo .	50
Pacato . . .	57	Sergio . . .	50
Foquita . .	57	Juvenil . .	49
Furlana . .	56	Dual . . .	48
Mike . . .	55	Compiegne .	47
Pampolaise .	54	Picacero . .	46
Bruno . . .	51		

LATHROP Hnos.

Teléfono Inglés 2897

CASILLA 905

Blocks para Cartas a $ 1.40 1.60 1.80 2.00 2.40 3.00 3.30
DESDE 10 BLOCKS IMPRESION GRATIS

Pida una combinación de 5 blocks y 500 sobres inviolables todo impreso, solamente por $ 20.00

ARCHIVADOR CONDOR
De Palanca . . $ 6.50
Id. sin Palanca $ 4.00
Rápido Carta . . $ 1.20
Rápido Oficio . . $ 1.60

FACTURAS PAPEL HILO $ 25.00 EL MIL

Recibos de arriendo, talajes, de dinero, guías, órdenes, vales, etc., DE 100 HOJAS $ 1.40

Tinta para Marcar Ropa $ 3.00
Garantida como lo mejor

$ 1.20
Docena LAPICES NEGROS, clase extra

Lápices Venus de tinta, c/u. $ 0.60; 2 por $ 1.00
Papel esquela en cajas, variado surtido
TARJETAS COMERCIALES $ 20.00 EL MIL

Por más de $ 10 de compra regalaremos UN CIENTO de tarjetas de visita

281 - AHUMADA - 281

TOS = TOS

Catarros bronquiales y otras enfermedades de las vías respiratorias cura seguro

18 M. C. R.

TOSSANOL

6/20

HIPODROMO CHILE

12.as Carreras de Otoño

Jueves 3 de Junio 1920

PRIMERA CARRERA a las 9.00—Premio **VOLADOR**.—Para hacks que se avalúen para rematarse en $ 1,200.—Peso de reglamento.—Descargo de un kilo por cada $ 100 menos en el avalúo.—Inscripción: $ 15.—Premios $ 700 al 1.o y $ 100 al 2.o—Distancia: 1,000 metros.

Dueño	Preparador		NOMBRES		Peso	EDAD	SANGRE	PADRE	Madre	TRAJE DEL JINETE
Silver	R. Plaza	1	**Bragelone**	$ 1,200	59	3	1/2	Whitington	Chilena	Caqui, caqui, negra b oro
P. Leiva	J. A. Sánchez	2	**Tapon**	1,000	59	4	1/2	Turín	Chilena	Lacre, blancas, lacre
Indíjena	L. Navarro	3	**Longo**	800	57	4	15/16	Leonardo	Josiana	Morada, Moradas, oro
R. Zelada	F. Peralta	4	**Incandescente**	800	57	5	15/16	Prin Floriz	Berna	Azul, coloradas, colorada
S. Aglati	V. Jofré	5	**Burguesa**	1,000	55	3	31/32	Harlington	Oriflama	Blan lun ver, lacres, tricolor
U. Verdugo	Propietario	6	**Radium**	600	55	7	1/2	Ermete No	Chilena	Verde est ro., verdes, rosada
Setiembre	C. Ruz	7	**Ñuble**	600	55	4	1/2	Julio César	Chilena	Negra, blancas, blanca
A. B. C.	J. Rojas	8	**Anjina**	600	53	7	1/2	Almendro	Sin anteced.	Clorada, negras, negra
L. Schenone	F. Peralta	9	**Tamboril**	300	52	4	7/8	Turín	Btraja	Cerezas, azules, azul
R. Moreno	S. González	10	**Sebastiana**	500	52	6	15/16	Billy Boy	Seabeache	Amarilla, gran list. ama, negra
L. A. Reyes	A. Muñoz	11	**Shy**	500	52	4	F	Celso	Barcarolle	Col y v p m., col puños v., colorada
F. Villa	L. A. Ramírez	12	**Lally**	300	52	5	1/2	Cronwell	Sin anteced.	Amarilla, amar y lac l., lacre
Silvaras	L. A. Ramírez	13	**Tripleta**	700	52	3	F	Key West	May Rorse II	Amarilla, am b lacres, lacer
J. A. Mundaca	J. C. Castro	14	**Aventura**	300	48	3	F	St. Andrek	Silly Sussex	Oro, azul y lac., en círculos, azul

SEGUNDA CARRERA a las 9.30.—Premio **Viraje**.—Para no ganadores de $ 3.000 en premios.—Peso reglamento.—Descargo de un kilo por cada $ 200 menos ganados.—Inscripción: $ 20.—Premios: $ 1,200 al 1.o y $ 200 al 2.o—Distancia: 1,200 metros.

Dueño	Preparador		NOMBRES	Peso	EDAD	SANGRE	PADRE	Madre	TRAJE DEL JINETE
O. Wihembrink	J. F. Valenzuela	1	**Edris**	46	5	15/16	Lauderdale	Ping Pong	Naranja, naranjas, colorada
Bella Dama	A. Zúñiga	2	**Guaraña**	46	3	F	Etolo	Elza	Cre cin cere., crema, ceerza
A. Cueto	R. Amaro	3	**Viñita**	45	5	3/4	Rolando	Holanda	Naranja p bl., narn an. bl. blanca
J. A. Soto B.	R. Amaro	4	**Ego Sum**	45	3	F	Burlesco	Zinia	Amarilla, blancas amarilla
Chañaral	T. Acevedo	5	**Dazzle**	45	3	F	Pioneer	Bravata	Cardenal, cardenal, azul y blanco
M. Araya	Propietario	6	**Don Chimba**	44	3	3/4	Constant	Picarona	Lacre c am., amarilas, lacre
U. Chacón	H. Pérez	7	**Nuit**	45	3	F	Altanero	Hungara	Negra, negras, negra
C. Rodríguez	M. Collao	8	**Chilca**	44	5	15/16	Celso	Coralia B.	Verde, rosadas, rosada
Cruz Blanca	P. Polanco	9	**Dixmude**	44	3	F	Pioneer	Bambo	Lacre, v y c b., blanca y alcre, b y l
E. Vargas S.	P. Boncerio	10	**Tellito**	42	3	Y PF	Gonin	Intrinsic	Negra cruz v., neg. br. ver; verde
Film	A. Zúñiga	11	**Daintie Lassie**	42	3	F	Pioneer	Allegiance	Bla y nega a c., lacres, blanca

TERCERA CARRERA a las 10.00.—Premio **VACHERY**.—Para no gaandores de $ 3,000 en premios.—Peso de feglamento.—Descargo de un kilo por cada $ 200 menos ganados.—Inscripción $ 20.—Premios: $ 1,200 al 1.o y $ 200 al 2.o—Distancia 1,200 metros.

Dueño	Preparador		NOMBRES	Peso	EDAD	SANGRE	PADRE	Madre	TRAJE DEL JINETE
San Marcial	C. de la Cerda	1	**Alejo II**	55	4	F	Saint Wolf	Abeja II	Rosada, blancas, rosada
J. Donati	Propietario	2	**Chichí**	54	3	7/8	L'Aiglón	Lata	Rosado y negro en ruedas
Rancagua	R. Ormazábel	3	**Gracia**	52	3	A. A.	EclairII	Queen Leaf	Ver p y ad pl, ver ador pla, plata
Martinique	C. Ruz	4	**Lord Beryl**	50	3	F	Buckminste	Lady Beryl	Negra lun bl. neg. lun. bl., blanca
Sancho	J. Zapata	5	**Mike**	50	3	F	St. Micham	Vogler's M.	Morada l oro, moradas l oro, oro
S. Urrutia	D. Sandoval	6	**His Lordship**	49	3	F	Altanero	B. Lassie	Azul y blanco listado, lacre
M.A.Benavente	R. Pastene	7	**Ancatemo**	46	4	47/64	Cronwel II	Manfrina	Azul turquesa, oro, blanca
Urbión	U. Duque	8	**Chacolí**	46	3	F	San Jarge	Cholita	Salmón, verdes, verde
Popeta	L. A. Ramírez	9	**Desastre**	44	3	F	Critic	Sevres	Morada, blancas, blanca
P. Ruiz C.	J. Rojas	10	**Entente**	44	4	F	Rampart	Calcutta	Lacre, azules, lacre
A. Pérez de C.	U. Verdugo	11	**Pink Lady**	42	3	F	Lancaster	Palustre	Terracota, terracota, terracota
A. Diuana	S. Silva	12	**Desolación**	42	3	F	Prin Floriz	Gannes	Verde, verdes, grosella

CUARTA CARRERA a las 10.25.—Premio **VALERIANA**.—Handic cap.—Para hacks.—Inscripción: $ 15—Premios: $ 800 al 1.o y $ 100 al 2.o.—Distancia: 1,1000 metros.

Dueño	Preparador		NOMBRES	Peso	EDAD	SANGRE	PADRE	Madre	TRAJE DEL JINETE
J. M. Quijada	R. Ormazábal	1	**Achibueno**	60	7	1/2	Alanés	Chilena	Azul y lacre en ruedas
J. A. Soto B.	R. Amaro	2	**Don Emiliano**	56	5	F	Scorpio	Lilotte	Amarilla, blancas, amarilla
A. Echeverría	A. Zúñiga	3	**Monograma**	52	6	7/8	Posseur	Monada	Oro y neg en r., coloradas, col oro
J. Rojas	Propietario	4	**Gregorita**	51	4	1/2	Vite	Chilena	Azul est. ama, azules, amarilla
J. Ibáñez	J. Vásquez	5	**Burrito**	50	5	1/2	Alanés	Sin anteced.	Gris perla, gris perla, lacre
J. Ibáñez	R. Espejo	6	**Arengosa**	40	3	1/2	Scarrón	Chilena	Los mismos con banda
A. Cueto	J. Arluciaga	7	**Lad**	47	4	F	Altanero	Hilda	Nranja p bl., naran an. bl., blanca
P. Leiva	J. A. Sánchez	8	**Tapón**	46	4	1/2	Turín	Chilena	Lacre, blancas, lacre
C. Rodríguez	S. Silva	9	**Chulinga**	42	7	7/8	Prin Floriz	Chula	Rosada, rosadas, rosada
Temuco	C. de la Cerda	10	**Silbatina**	43	4	F	L. Atkinson	Arcola	Azul cruz oro, azules, azul
L. Fontecilla	A. Zúñiga	11	**Nail**	40	4	3/4	Viraró	Quitz	Ama. lunares morados, morada
E. Arancibia	M. Collao	12	**Discusión**	40	4	1/2	Rolando	Chilena	Escosés, escosés, escosés
F. Villa	L. A. Ramírez	13	**Lally**	40	5	1/2	Cronwell II	Sin anteced.	Amarilla, amar y lac l, lacre
J. A. Mundaca	J. Vásquez	14	**Asiático**	40	3	1/2	St. Andrew	Sin anteced.	Oro, azul y lac. en círculos, azul

QUINTA CARRERA a las 10.50.—Premio **VAMPIRO**.—Omnium Handicap.—Inscripción: $ 20.—Premios: $ 1,300 al 1.o y $ 200 al 2.o—Distancia: 1,300 metros.

Dueño	Preparador		NOMBRES	Peso	EDAD	SANGRE	PADRE	Madre	TRAJE DEL JINETE
C. Morris	Propietario	1	**Calchón**	60	3	1/2	Alanés	Chilena	Celeste, cel bra. neg, negra
Sauzal	R. Amaro	2	**Mrs. Yoe**	59	6	F	L. Samarita	Buena Suerte	Neg y colorada en ruedas, negra
Bella Dama	A. Zúñiga	3	**Bella Dama**	58	4	F	Mores	Lady Vogler	Cre cin cere, crema, cereza
El Amigo	M. Cubillos	4	**Tinkabelle**	56	5	F	Altanero	Dimity	Rosa seca, verdes, verde
S. Ahues	A. Zúñiga	5	**Merchant**	54	5	F	Celso	M. Confrey	Cel y bl p m., celestes, lacre
J. Ibáñez	J. F. Valenzuela	6	**Burloncillo**	53	3	1/2	Scarrón	Chilena	Gris perla, gris perla, lacre
F. Torres	L. Navarro	7	**Lag**	52	4	7/8	Alanés	Sfax	Azul, azul y b en r, blanca
Los Alamos	R. Ormazábal	8	**Dpke**	51	5	F	Altanero	Licisca	Blanco y celeste listado, colorada
N.o 13	C. A. Gómez	9	**Dual**	51	4	15/16	Burlesco	Anunciadora	Blanco y cereza por mitad, cereza
Los Aliados	L. A. Ramírez	10	**Tucano**	49	4	7/8	Turín	Euskara	Azul eléc., solferinas, azul eléctric.
Caylloma	L. A. Rojas	11	**Berlinicke**	48	3	15/16	Hassard	Lady	Plata p azules, palta, azul
H. Godoy	C. Godoy	12	**Pajarita**	48	3	F	Pirapó	Safo	Blanca cue v., col p. v., colorada
Piamonte	J. C. Castro	13	**Sipe Sipe**	43	4	F	Pearl Rivei	La Verde	Verde c. plata, verdes, verde
D. Hernández	A. Guerra	14	**Terrible**	40	5	1/2	Miserable	Chilena	Gran y cel lt., blancas, granate

SEXTA CARRERA a las 11.15.—Premio **VENDIMIA**. — Omnium Handicap.—Inscripción: $ 25.—Premios: $ 2,000 al 1.o y $ 200 al 2.o—Distancia: 1,800 metros.

Dueño	Preparador		NOMBRES	Peso	EDAD	SANGRE	PADRE	Madre	TRAJE DEL JINETE
El Bosque	S. González	1	**Francina**	58	3	F	Rolando	Galejade	Negra f v., negra f v, verde
El Bosque	S. González	2	**Cultura**	53	4	F	Rolando II	Galejade	Los mismos con banda
L. Araya	A. Rodríguez	3	**Pérfido**	57	5	1/2	LeRappel	Sin anteced.	Lacres, moradas, morada
D. de la Sota	J. Rodríguez	4	**Cebú**	53	3	F	Capeador	Marjorie	Sol y v p m., solferinas, verde
G. Schlack	Av. Muñoz	5	**Viking**	52	4	F	Stolipyn	Queen City	Blanco y negro listado, blanca
R. Soltof	F. Peralta	6	**Corchea**	51	5	F	Burlesco	Bombonniere	Bla est lac., bla est. lac, blanca
D. Rebeco	R. Díaz	7	**Juliano**	51	5	F	Altanero	Fredia	Verde, verdes, colorada
L. A. Lois	J. Arluciaga	8	**Música**	49	5	F	Celso	Sayonara	Negra, cel y neg en c., negra
Sangre Azul	J. F. Valenzuela	9	**Tilburí**	52	5	F	Turín	M. Caithness	Blanca c lacer, blancas, lacre
C. Jackson	F. Rojas	10	**Uxor**	49	3	F	Olascoaga	M. Muskere	Negra, cerezas, cereza
Partenope	R. Amaro	11	**Chateau Gontier**	50	3	F	Burgomaste	YKOstelle	Verde, verde bla br. lacre
A. Ulloa	L. A. Ramírez	12	**Olivar**	45	3	3/4	Rolando II	Holanda	Amarilla, azules, negra
Viña del Mar	A. Aguilera	13	**Cristóbal Colón**	42	4	F	Pioneer	Melton Belle	Azul marino, solferinas, negra
Film	A. Zúñiga	14	**Film**	41	4	F	Alanés	Glencat	Bla y neg a c., lacres, lacre
C. A. Gómez	Propietario	15	**Socio**	41	5	7/8	Orwin	Bohemia	Verde, blancas, verde

SEPTIMA CARRERA a las 11.45.—Premio **VICIOSA**. — Omnium Handicap.—Inscripción: $ 20.—Premios: $ 1,300 al 1.o y $ 200 al 2.o—Distancia: 1,300 metro,.

Dueño	Preparador		NOMBRES	Peso	EDAD	SANGRE	PADRE	Madre	TRAJE DEL JINETE
Bella Dama	A. Zúñiga	1	**Strong Filly**	58	5	F	Meltonian	Tiana	Cre cin cere, crema, cereza
Arribano	C. Ruz	2	**Galia**	55	6	F	Lord Bobs	Canadá II	Verde y Salmón listado, verde
J. A. Soto B.	R. Amaro	3	**Pelucón**	53	5	F	Pirapó	Alta Gracia	Amarilla, blancas, amarilla
Los Bomberos	J. Celpa	4	**Lunga**	52	3	F	Mimic	Lupulina	Blanca f azul, coloradas, coloraad
E. Carvacho	S. Silva	5	**Elda**	51	4	7/8	Le Rappel	Pirouette	Verde, verde br sal, café
J. La Paz	J. Arluciaga	6	**Bruja**	50	5	3/4	Le Roi d'L	Dormida	Celeste, celestes, rosada
San Marcial	C. de la Cerda	7	**Panizo**	48	4	7/8	Pirapó	Soberbia	Rosada, blancas, rosada
R. Demarchi	S. González	8	**Teruca**	48	3	F	Burlesco	Bellaria	Mor y b en r., lacres, lacre
U. Chacón	H. Pérez	9	**Nuit**	46	3	F	Altanero	Hungara	Negra, negras, negra
L. A. González	E. Muñoz	10	**Tacho**	44	4	1/2	Turín	Sin anteced.	Oro y negro en ruedas, negra
J. Casas R.	R. Plaza	11	**Parisiana**	40	4	1/2	Fío	Chilena	Guinda cin o, guin bra o, guida
L. A. Valenzuela	J. Rojas	12	**Protector**	40	4	3/4	Cronwell II	Fateful	Ace v y br a escarlata, escarlata

EL GRAN REMEDIO UNIVERSAL

Nitro Ozona, Lowe Weissflog, el único comprobado por medio de la radiografía que cura la tuberculosis (tisis). Pruebas a la vista. Afamado desde 1887. Cura radicalmente: cáncer, gangrenas, sífilis, enfermedades hígado, riñones, del estómago, pulmones, bronquitis faringitis, asmas, hipertrofia, diabetes, albuminuria, reumatismo, hidropesía, obesidad, raquitismo, epilepsia, apoplegía, anemia, catarro intestinal, desintería, apendicitis, peritonitis, almorranas, fístulas, forunculosis, heridas, úlceras, tumores, contusiones, quemaduras, picaduras venenosas, enfermedades piel, sangre, enfermedades secretas. Prodigioso en aneurisma, en enfermedades del corazón, cerebro, vista, espina dorsal, etc. Viruela, peste negra, hemorragia, peste bubónica, tifo, pestes y fiebres en general son vencidas a las pocas horas con repetidos levados intestinales y tomas. Igual tratamiento para demás enfermedades. Catecismo Nitro-Ozona, consúltelo todo enfermo, sea cual fuere el mal, encontrará el medio seguro de sanar radicalmente. Remítolo gratis a quien lo pida.

LUIS LOWE

Casilla 882. — Teléfono 1830. — Claras 149. — Santiago. — Droguería Daube y Boticas principales.

RESFRIADOS CAUSAN DOLOR DE CABEZA

El LAXATIVO BROMO QUININA desvía la causa. Se usa en todo el mundo, para curar un resfriado en un día. La firma de E. W. GROVE se halla en cada cajita. Hecho por la PARIS MEDICINE Co. St. Louis. E. U. de A.

BOX

EL FALLO DE LOS ARBITROS ANTE LA NUEVA RE MENTACION DEL BOX

Inspirados en una carta dirigida por uno de nuestros más prestigiosos réferees, al señor presidente de la Federacin de Box, va nuestro comentario de hoy a la reglamentación que ha iniciado la Alcaldía para los espectáculos boxeriles de acuerdo con la "comisión técnico municipal" de su nombramiento.

Una de las disposiciones del nuevo decreto dice que el premio no será entregado a los contendores, sin haber antes la comisión, evacuado un informe en que a su criterio juzgue la corrección del encuentro.

Con esta nueva disposición se viene a desautorizar en absoluto el fallo del réferee que hasta ayer había sido inapelable, ya que la comisión será quien sirva de juez para el efecto de la entrega del premio.

La práctica aconseja la inapelabilidad del fallo del árbitro. Así lo disponen tanto los reglamentos de la Federación de Box de Chile, como los reglamentos de las instituciones directivas del boxeo en Estados Unidos, país que nos sirve de ejemplo en esta materia, ya que en él, es en donde este deporte ha tenido mayor desarrollo.

Nos preguntamos ahora: ¿es posible que el veredicto de un árbitro que en todas las ocasiones hombre conocedor profundo teoría del boxeo, esté sujeto a juzguen los miembro de la técnico municipal, personas su mayoría desconocen en lo que es la labor de un ré la responsabilidad e importa las funciones que el árbitro peña.

Esto es verdaderamente ble, por las razones que he puesto y otras que no se al criterio de cualquiera pers inteligencia.

Tanto batallar por la imp dad del fallo del árbitro, correctas, competentes e im como son cuantos actúan tros rings, para que a la Al merezca más fe lo que dig miembros de la comisión de bramiento.

A este paso no será extra un buen día, la comisión im los boxeadores como únicos a las personas que lo com sería entonces cuando vendr conocer la competencia que see en esta materia el Inspe nicipal señor Vergara.—Swing

DUQUE RODRIGUEZ-WILLIE MURRAY.— EL SABADO EN EL HIPPODROME CIRCO.— Faltan sólo dos días para que suban al ring del Hippodrome Circo, Salas, esquina de Artesanos, a dirimir superioridad los valientes profesionales Willie Murray (norteamericano) y Duque Rodríguez (chileno.)

Murray, alejado hace tiempo del ring vuelve de nuevo a demostrar que su preparación no ha sido descuidada y es así como se presentará frente a un peleador de la talla de Duque Rodríguez. La reaparición del popular negro era esperada entre el elemento amante del boxeo por el hermoso sistema que cultiva: la pelea norteamericana con golpes científicos y elegantes.

Duque Rodríguez, profesional valiente, de duro y fuerte punch, después de la jira triunfal realizada en el norte contra los de su peso, se presentará al cuadrado lleno de energías y con un training perfecto, debido en parte a la ayuda que en Graneros le presta Alberto Coleman.

La última presentación de Duque fué el emocionante encuentro que el 13 de Septiembre sostuviera a 15 vueltas con el campeón de color Kid Moró, a quien venciera al séptimo round por retiro. Moró era la primera derrota que sufría en Chile.

Tanto Duque como Murray se encuentran el máximum de su preparación y el Sábado veremos un lucido match, que hará eco en los anales del sport.

Mañana daremos el prog las peleas y el lugar donde tuará.

ACEPTA.—Luis González, vencedor del campeonato de los Centros de Box y siendo desafiado por Armando Vargas, al cual vencí al 5.o rounds por esponja, doy la revancha en un match a 10 rounds y en las condiciones que este pugilista desee.

BENEFICIO DE JUAN AUGUSTO.—Con todo entusiasmo se prosiguen los preparativos para efectuar este beneficio. Se cree que talvez se haga en un local particular, a fin de no fracasar con el permiso municipal y poder llevarlo a efecto el día que se indique.

CENTRO BENJAMIN TA —Felicitaciones.—Las acade esta noche.—Este Centro sa su onomástico a sus conso ñores Manuel Sánchez, dire norario; Manuel Cornejo, cooperador; Manuel Contrera peón de box del Centro; Ma rales, fundador y director; Galdames, Manuel Gómez, Godoy, Manuel Méndez, Ma carce, Manuel Reyes, Manuel jo y al director de footbal Manuel Aravena y Manuel V

—En honor de los socios lebran hoy su onomástico y ficio de la sección football, rán a efecto hoy, a las 9 P. academias y peleas con deci más abajo indicamos. Est será puesta bajo los ausp los clubs que están afilia Asociación Obrera y Asocia Centros de Box de Santiago

1.a pelea, a 3 rounds, co sión, entre los señores Juli te y Pastor Villegas.

2.a pelea, a 3 rounds, entre peón de Chile señor August y el excelente peso pluma E.

3.a pelea, a 3 rounds, entre nocidos peleadores, señores J no y el campeón peso livia Asociación señor Luis A. G

4.a pelea, a 4 rounds, entre nodados y valientes peleado gallo señores Carlos Jara y A Marchant.

NECESITASE SEÑOR

que sepa escribir a máqu tenga buena letra.

BANDERA 28

Raglanes forros seda

SOLO $ 200---REALIZA UNA PARTIDA

LA NEW LONDON HOUSE

AGUSTINAS 979

TE FLOR FINA
AROMATICO

TE FLOR FINA
RICO

Informaciones Comerciales, Industriales y Agrícolas

CAMBIO

BANCARIO 11 5/8
COMERCIAL 11 11/16

EQUIVALENCIAS DEL CAMBIO BANCARIO

LA LIBRA VALE	$ 20.64.51
EL DOLAR	5.37 3/4
EL FRANCO	0.42.01
EL MARCO	—
LA LIRA	0.32.31
LA PESETA	0.29.88
EL NAC. ARG.	2.34 3/4

Premio del oro: 82.20%

VALOR DEL PESO ORO DE 18 PENIQUES

Al cambio bancario de 11 5/8, un peso oro de 18d., vale $ 1.54.83. Como el recargo comercial es de 82.20 por ciento, hay una diferencia de 27.37 por cieno.

LOS BANCOS QUE SE EXPRESAN, HAN FIJADO LOS CAMBIOS SIGUIENTES:

Banco de Chile Junio 2.

Plazas	90 d/v.	A la vista
ondres	11 5/8	11 11/32
aris	2.37	2.32
ew York		5.43 1/4
alia	3.07 3/4	3.02
spaña	1.10 3/4	1.08 3/4
rgentina		2.35 1/2

Banco de Londres y Río de la Plata Ldo. Junio 2.

Plazas	90 d/v.	A la vista
ondres	11 5/8	11 11/32
aris		2.26
mberes		2.13 1/4
ew York		5.36 3/4
spaña		1.06 1/2
alia		2.91 3/4
rasil		11 3/8
ruguay		5.29
rgentina		2.29
lemania		
uiza		96 1/4
ria		11 3/8
ortugal		11 3/8
anamá		11 3/8
erú		11 3/8

Banco Español de Chile Junio 2.

Plazas	90 d/v.	A la vista
ondres	11 5/8	11 11/32
libra vale	20.65	21.04

BOLSA DE COMERCIO

MOVIMIENTO

Sin mayores variantes continuó operándose ayer en el mercado bursátil.

Las transacciones fueron limitadas y las ruedas se llevaron a efecto con poca animación, dándose condiciones en su mayoría en títulos de pequeño valor.

Regularmente activo se vió el renglón de los bonos, haciéndose con preferencia los Caja 8-1.

A continuación se detalla el movimiento habido durante las dos ruedas, como asimismo las ofertas y demandas durante y después de las ruedas oficiales.

El total de lo operado en acciones ascendió a 473,473.50 efectivos y bonos a 147,500 nominales.

TENDENCIA

Los precios, como el día precedente, cerraron flojos, siendo el número de los que bajaron, superior al de los que obtuvieron alza.

CIERRE DEL CAMBIO Y ORO

Cambio. — Vendedor a 11 23/32 y comprador a 11 3/4.

Oro. — Vendedor a 82.50 y comprador a 81.50.

1.a rueda

2000 Arauco Julio 1.o a 10 1/4.
700 id id 17 a 10.
200 Melón cont. a 30.
3000 Hip 8-1 1914 a 97 1/2.
400 Banco Nacional a 55 3/4.
100 Antof. Junio 17 a 199.
200 Llallagua cont. a 258.
700 Petróleos id a 3.
100 Banco Chile a 199.
1500 Petróleos cont. a 3.
3000 Gdor. 8 1912 a 84.
100 Banco Francés a 56.
1000 Petróleos Junio 17 a 3.10.
300 Totoral Julio 1.o a 23.
200 Gatico Junio 17 a 20 1/2.
200 Gatico Junio 17 a 20 1/2.
5000 Caja 8-1 a 101 3/4.
5000 Caja 8/-1 a 101 3/4.
600 Petróleos Junio 17 a 3.10.

2.a rueda

200 Banco Chile a 199 1/2.
300 Fuego a 110 1/2.
500 id Junio 17 a 110 1/2.
1400 Central Julio 1.o a 9 3/4.
100 Arauco id a 9 3/4.
10 Lab. Chile a 70.
50 Arauco cont. a 9 3/4.
100 Viña a 59.
10000 Caja 7-1 a 94 1/4.
4 Banco Santiago a 159.
5000 Caja 8-1 a 101 3/8.
1000 Viña a 59 1/4.
5000 Caja 8-1 a 101 3/8.
2500 Caja 7-1 a 95.
100 Viña a 59 1/4.
25 Banco Nacional a 56.
200 Arauco Julio 1.o a 9 1/2.
300 Fuego Junio 17 a 100 1/2.
200 Banco Español a 186.
200 Arauco Julio 1.o a 9 1/2.
100 id cont. a 9 1/4.
200 Loa Junio 17 a 107.
40 Banco Chile a 199 3/4.
100 Lastenia Julio 1.o a 71.
10000 Caja 7-1 a 84 1/2.
10000 Hip. 8-1 a 97 3/4.
5000 Hip. 8-2 a 97 1/2.

OFERTAS, DEMANDAS Y ULTIMAS COTIZACIONES

BONOS

Caja 8-1 — Vendedor por 100,000 a 101 3/8.

Caja 7-1 — Comprador por 2,000 a 93 1/4.

Hip. 8-2 — Comprador por 2,000 a 97 1/4 y vendedor por 2,000 a 98.

Hip. 8-1 — Comprador por 10,000 a 97 5/8.

Municip. Priv. Dic. 8 — Comprador por 10,000 a 93.

ACCIONES BANCARIAS

Chile. — Comprador por 100 acciones a 199 1/2 y vendedor por 100 a 200.

Español. — Quedó vendedor en rueda por 100 acciones a 186.

Nacional. — Vendedor por 50 acciones a 56.

Santiago. — Comprador por 100 acciones a 158.

Hip. de Chile. — Comprador por acciones a 640.

Francés. — A 56 se pidieron 1,000 acciones y se ofrecieron 200.

SOCIEDADES MINERAS

Llallagua. — Cerraron con vendedor a 262 para Julio 7.

Araca. — Cerraron con transacción a 51 1/2 para Julio 1.o

Tocopilla. — En rueda hubo comprador por 200 acciones a 34 1/2 para Junio 17 y vendedor por 500 a 35 para Julio 1.o Cerraron con comprador a 35 para Junio 17.

Totoral. — Para Julio 1.o hubo vendedor en rueda por 200 acciones a 23.

Gatico. — Comprador en rueda por 100 acciones a 20 para Junio 17 y vendedor por 100 a 20 1/2 para igual fecha.

Oruro.—A 23 para Junio 17 hubo en rueda comprador por 500 acciones.

Lota y Coronel.—Comprador en rueda por 100 acciones a 58 para Junio 17. Cerraron con transacción a 58 para Julio 1.o

Colquiri.—A 3 3/4 hubo en rueda comprador por 550 acciones y vendedor por 450.

Caylloma.—A 9 al contado se pidió en rueda 50 acciones.

Domeyko.—Cerraron con transacción a 30 1/4 para Junio 17.

Huanuni.—Comprador en rueda por 200 acciones a 71 para Junio 17 y 200 a 92 para Julio 1.o

Demasías.—Vendedor en rueda por 100 acciones a 21 1/2 para Junio 17.

Lebu.—Vendedor por 50 acciones a 85 al contado y 100 a 86 para Junio 17.

Central de Minas.—Para Julio 1.o hubo en rueda comprador por 500 acciones a 9 1/2 y vendedor por 500 a 9 3/4.

Arauco.—Para Julio 1.o quedó en rueda comprador por 500 acciones a 9 y vendedor por 1,000 a 9 3/4.

SOCIEDADES SALITRERAS

Antofagasta.—Para Junio 17 quedó en rueda comprador por 100 acciones a 198 1/2 y vendedor por 100 a 199. Cerraron con comprador a 202 para Julio 1.o

Lastenia.—Comprador en rueda por 100 acciones a 71 para Julio 1.o

Castilla.—Comprador por 100 acciones en rueda a 13 1/2 para Junio 17.

Galicia.—En rueda se pidieron 100 acciones a 33 al contado.

Loa.—Comprador en rueda por 100 acciones a 107 para Junio 17.

SOCIEDADES GANADERAS

Tierra del Fuego.—Comprador en rueda por 100 acciones a 100 1/2 para Junio 17 y 500 a 100 al contado.

Gente Grande.—Vendedor por 100 acciones a 92 al contado.

COMPAÑIAS DE SEGUROS

La Mundial.—Vendedor por 5 acciones a 110.

SOCIEDADES INDUSTRIALES

Gas de Santiago.—Quedó comprador por 7 y 1 acción a 107.

Viña.—Comprador en rueda por 100 y 50 acciones a 59 1/2.

Penco.—En rueda se ofreció vender 100 acciones a 54 3/4.

Telégrafo Comercial.—Comprador por 60 acciones y vendedor por 6 a 44 y por 100 a 45. Cerraron con transacción a 44 al contado.

Vidrios.—Vendedor por 50 acciones a 148.

SOCIEDADES PETROLIFERAS

Nacional de Petróleos.—Comprador en rueda por 1,000 acciones a 305 para Julio 1.o Cerraron con comprador a 3.05 para Julio 1.o

OPERACIONES en VALPARAISO

1.a rueda

100 Llallagua, cont., 260.
1000 Loa, Junio 17, 104 1/2.
1000 Gatico, Junio 17, 20 1/4.
500 Gatico, Julio 1.o, 20 1/2.
100 Vapores, cont., 223.
200 Imprentas, cont., 97.
200 Lastenias, Junio 17, 70.
300 Lastenia, Junio 17, 69 3/4.
500 Lastenia, Junio 17, 69 1/2.
100 Lastenia, Julio 1.o, 70.
100 Huanuni, Junio 17, 70.
100 Lastenia, Julio 1.o, 70 1/2.

2.a rueda

1500 Viñas, Junio 17, 60.
500 Cervezas, 48.
1000 Fuegos, Junio 17, 101.
250 Viñas, 59 3/4.
200 Lastenia, Junio 17, 70 1/2.
1000 Lota y C., Julio 1.o, 58.
33 Imprentas, 97.
100 Viñas, 59.70.
100 Viñas, Junio 17, 60.
200 Lastenia, Julio 1.o, 71 1/2.
600 Lota y C., Julio 1.o, 58 1/2.
400 Lastenia, Junio 17, 71.
1000 Vacas, Junio 17, 5 3/4.
100 Antofagasta, Julio 1.o, 201.
100 Loa, Junio 17, 106 1/2.

LETRAS

1.a rueda, vendedor, 11 21/32; comprador, 11 11/16.

2.a rueda, vendedor, 11 21/32; comprador, 11 11/16.

ORO

1.a rueda, vendedor, 83.50; comprador, 83.20.

2.a rueda, vendedor, 82.50; comprador, 82.20.

ACCIONES Y BONOS

ULTIMAS COTIZACIONES

BANCOS	Pagados	Precios	
Chile	$ 100	199 3/4	tr.
Curicó	$ 100	135	tr.
Italiano	$ 100	40	c.
Nacional	$ 40	56	tr.
Español	$ 100	186	tr.
Popular	$ 100	129	tr.
Talca	$ 100	153	tr.
Gar. de Valores	$ 50	20	c.
Francés de Chile	$ 50	56	tr.
Hip. de Chile	$ 200	650	c.
Hip. Nacional	$ 100	88	tr.
Hip. Valparaíso	$ 100	125	tr.
Ind. y Comercio	$ 20	23	tr.
Santiago	$ 100	159	tr.
SOCIEDADES MINERAS			
Antequera	£ 1	2 1/2	v.
Araca	£ 1	51 1/2	tr.
Arauco	$ 10	9 1/2	tr.
Arauco	$ 10	10 1/8	c.
Caylloma	$ 1	8 7/8	tr.
Car. de Coronel	£ 1	3	tr.
Colquirí est.	£ 1	3 7/8	tr.
Chañarcillo	£ 1	40	tr.
Choicas	£ 1	11	v.
Domeyko cob.	$ 5	30 1/4	tr.
Disputada (cob.)	$ 25	23 1/2	v.
Fortuna C. (est.)	$ 10	8	v.
Gatico (cob.)	£ 1	20 1/2	tr.
Huanuni	£ 1	71	c.
Llallagua (est.)	£ 1	262	tr.
Lota y Co (car.)	$ 20	oro 58	tr.
Máfil (car.)	£ 50	118	tr.
Monte Blco. (est.)	£ 1	7	v.
Marta	sch 5	16 1/2	c.
Oruro (est.)	$ 20	24	c.
Oploca	£ 1	145	v.
Pintados S. no.	$ 38	7	v.
Pod. de Coll. c.)	£ 5	25	tr.
San Bartolo (co.)	£ 20	25	tr.
S. J. Oruro (est.)	£ 1	9	v.
Santa Rita	£ 1	6 1/2	c.
Schwager carb.	£ 1	120	tr.
Taltal (plata)	$ 16	16 3/4	tr.
Tocopilla	£ 1	35	c.
Totoral (plata)	$ 10	23	tr.
Vacas	$ 5	5 3/4	tr.
SOCIEDADES SALITRERAS			
Antofagasta	$ 50	202	c.
Agua Santa	£ 1	190	tr.
Castilla	£ 1	13 1/2	c.
Lastenia	£ 1	71	tr.
Boquete	£ 5	50	tr.
La Unión	$ 20	18	c.
Loa	$ 20	107	tr.
Perseverancia	$ 20	20	c.
Chilena de Sal.	£ 1	35	tr.
Galicia	£ 1	34 3/4	tr.
Peñón	£ 1	17	tr.
Peñón	£ 1	17	tr.
GANADERAS Y AGRICOLAS			
Anglo Ch. Past.	£ 1	5 1/2	v.
Aysen	£ 1	46	tr.
Chile-Argentina	£ 1	10 1/4	tr.
Gente Grande	£ 1	91	tr.
Laguna Blanca	£ 1	115	tr.
Rupanco	$ 20	55	tr.
Tierra del Fuego	£ 1	100 1/2	tr.
Vallenar	$ 20	55	tr.
COMPAÑIAS DE SEGUROS			
La Alemana	$ 125	285	tr.
La Alianza Chil.	$ 25	75	tr.
La Americana	$ 100	350	v.
La América	$ 25	100	tr.
Araucanía	$ 25	55	tr.
La Anglo Chilena	$ 25	80	v.
La Central	$ 25	70	tr.
La Chilena Con.	$ 25	72	tr.
La Comercial	$ 75	205	c.
La Española	$ 100	400	v.
La Francesa	$ 60	191	tr.
La Franco Ch.	$ 25	49 1/2	v.
Germania	$ 25	49	v.
La Iberia	$ 69 1/2	115	tr.
La Industrial	$ 25	55	tr.
La Internacional	$ 35	140	tr.
La Italia	$ 100	386	tr.
La Mapocho	$ 50	225	v.
La Nacional	$ 25	795	v.
Nueva España	$ 75	165	tr.
La Protectora	$ 25	200	tr.
La Santiago	$ 50	300	v.
La Nacional	$ 25	750	c.
La Unión Chilena	$ 50	650	v.
La Unión Nac.	$ 60	95 1/4	tr.
SOCIEDADES INDUSTRIALES			
Am. Shoe Fact.	$ 100	100	v.
Austral de Mad.	£ 1	1 5/8	v.
Buques y Mad.	$ 50	61	v.
Catres	$ 100	80	v.
Cemento Melón	£ 1	30	tr.
Cerv. Unidas	$ 20	47	tr.
Diques	$ 100	112	tr.
Chiclayo azuf.	£ 1	30	v.
Electricidad	$ 50	115	v.
El Globo	$ 10	60 1/2	tr.
Feria Izquierdo	$ 100	127	v.
Gas Santiago	$ 50	107	c.
Gas Valparaíso	$ 50	95	tr.
Industrial	$ 20	39 1/2	tr.
Laboratorio Chile	$ 35	21	v.
Malvoa	$ 20	31 1/2	tr.
[illegible] de la V.	$ 100	100	tr.
Penco (azú.)	£ 1	54 3/4	v.
San Ber. (F. E.)	$ 100	120	c.
San Martín (FT)	£ 1	1	v.
Tabacos	$ 20	80	v.
Tattersall	$ 100	169	v.
[illegible] Santiago	$ 100	400	v.
Telég. Comercial	$ 50	44	tr.
Trans. Unidos	$ 50	40	tr.
Vidrios	$ 100	150	c.
Vapores S. A.	$ 25 oro	223	tr.
Volcán	$ 50	74	c.
V. del Mar azú.	£ 1	59 1/4	tr.
SOCIEDADES DIVERSAS			
B. de C. de S.	$ 1250	200000	tr.
B. de C. de V.	$ 5000	215000	tr.
Club Hípico	$ 500	13500	tr.
Créd. y Cons.	$ 50	39 1/2	tr.
BONOS			
C. 5 en £ (31 Ma. y 30 Se.)		88 1/2	c.
Caja 6-1 (30 Ab. y 31 Oc.)		84 1/2	c.
Caja 6-2 (30 Ab. y 31 Oc.)		90	tr.
Caja 7-1 (30 Ju. y 31 Dic.)		94 1/2	tr.
Caja 7-2 (30 Ju. y 31 Dic.)		93 1/2	tr.
Caja 8-1 (30 Ju. y 31 Dic.)		101 3/8	tr.
Caja 8-2 (30 Ju. y 31 Dic.)		102	c.
Gar. 8 (30 Ju. y 31 Dic.)		84	tr.
Gar. 7 (30 Ju. y 31 Dic.)		85	tr.
Gar. 6 (30 Ju. y 31 Dic.)		94	tr.
Hip. 8-1 (31 Ma. y 30 Se.)		97 3/4	tr.
Hip. 8-2 (30 Ma. y 30 Ju.)		97 1/2	tr.
Hip. 7-1 (31 Ma. y 30 Se.)		89	tr.
Hip 7-2 (31 Ma. y 30 Se.)		89	tr.
Nac. 8-1 (1.o Ma. y 30 Se.)		96	c.
Municip. Priv. Dic. 8		93	c.

FERIA DEL MATADERO

En la Feria de

Hoy Jueves 3

venderemos, como siempre, ganado gordo y de primera procedencia, llegados de

Requínoa, Camarico, Linares, Las Cabras, Lontué, La Unión, Temuco, Panilahue, etc.

CABLEGRAMA SOBRE COTIZACION DE METALES CORRESPONDIENTE AL 31 DE MAYO

Cobre, libras 95.0.0 al contado; 98.10.0 a plazo.

Estaño, libras 274.10.0 al contado; 280.0.0 a plazo.

Comparados estos precios con los de la última cotización, tenemos que el estaño no varió al contado y bajó libras 0.10.0 a plazo y el cobre standard subió libras 1.10.0 al contado y libras 1.0.0 a plazo.

TATTERSALL

PRECIOS CORRIENTES EN LA FERIA DEL 2 DE JUNIO

Terneros pie, $ 55-125.
Terneros 1 año, 135-210.
Terneros 1 1/2 año, 210-240.
Novillos 2 años gordos, 370-430.
Novillos 2 a., 1/2 gord., 300-360.
Novillos 2 años flacos, 265-310.
Novillos 3 a., gord. mest., 460-700.
Novillos 3 a., gord. país, 4420-560.
Novillos 3 a., 1/2 gordura, 400-460.
Novillos 3 a., flacos mest., 340-400.
Novillos 3 a., flacos país, 310-360.
Bueyes gordos mest., 600-860.
Bueyes gordos país, 560-720.
Bueyes 1/2 gordura, 480-560.
Bueyes flacos mest., 400-480.
Bueyes flacos país, 280-400.
Bueyes trabajo, 460-540.
Torunos gordos, 600-760.
Torunos 1/2 gordura, 480-600.
Toros, 480-680.
Vaquillas 1 1/2 año, 160-230.
Vaquillas 2 años, 230-300.
Vaquillas 3 años, 300-360.
Vacas gordas mest., 440-600.
Vacas gordas país, 400-460.
Vacas a 1/2 gordura, 360-420.
Vacas flacas mestizas, 300-360.
Vacas flacas del país, 240-310.
Vacas par. lech. mest., 560-660.
Vacas par. 1/2 gordura, 480-560.
Vacas par. flacas, 420-480.
Ovejas, 22-26.

Ventas al peso, al martillo y en privado

Novillos, 93 1/2 a 1.03 1/2.
Bueyes, 0.85-1.03.
Torunos, de 0.80-0.90.
Vacas, 0.86 1/2-1.03.
Por Sociedad El Tattersall.
PEDRO DONOSO U.

MATADERO PUBLICO

ENCIERRA DE HOY

Junio 3.

Ganado mayor	
Bueyes	53
Novillos	69
Vacas	171
En vara	69
Total	362

Ganado menor	
Corderos	645
Id. en vara	5
Cerdos	362
Id. en vara	14
Terneros	24
Id. en vara	—
Cabros	25
Id. en vara	—
Total	1075
Total general	1437

PRECIOS DE LAS CARNES

Junio 2. Por kilos.

Carne buey	1.a	1.48 a 1.50
Id. id.	2.a	1.38 a 1.45
Id. id.	3.a	1.00 a 1.25
Id. novillo	1.a	1.48 a 1.50
Id. id.	2.a	1.38 a 1.45
Id. id.	3.a	1.00 a 1.25
Id. vaca	1.a	1.48 a 1.50
Id. id.	2.a	1.38 a 1.45
Id. id.	3.a	1.00 a 1.25
Id. cordero	1.a	a 1.60
Id. id.	2.a	1.40 a 1.50
Id. id.	3.a	1.00 a 1.20
Id. oveja	1.a	1.30 a 1.40
Id. id.	2.a	1.10 a 1.20
Id. id.	3.a	0.80 a 1.00
Id. cabro	1.a	1.10 a 1.20
Id. id.	2.a	0.90 a 1.00
Id. id.	3.a	0.50 a 0.80
Id. cerdo	1.a	1.80
Id. id.	2.a	1.60 a 1.70
Id. id.	3.a	1.20 a 1.40
Grasa en rama		1.70 a 1.80
Sebo ovejuno		1.00 a 1.20
Cuero vacuno macho		1.70 a 2.00
Id. hembra		a 2.00
Id. ovejuno pesos docena		60.00 a 80.00

BOLSA COMERCIAL DE CHILE

SANTIAGO

1.a rueda

1000 Petróleo, Junio 17, 3.20.
1000 Petróleo, Junio 17, 3.25.
500 Petróleo, 3.10.
2000 Petróleo, 3.
2000 Petróleo, Junio 17, 3.05.
400 Marta, 17.
400 Marta, Junio 17, 17 1/4.
5000 Petróleo, Junio 17, 3.05.
1000 Petróleo, Julio 1.o, 3.15.
1000 Petróleo, Julio 1.o, 3.15.
1000 Petróleo, 3.
1000 Petróleo, Junio 17, 3.15.
500 Marta, Junio 17, 17.
1000 Petróleo, Julio 1.o, 3.10.
460 Petróleo, Julio 1.o, 3.10.
1000 Petróleo, Junio 17, 3.05.
200 Petróleo, 3.
500 Petróleo, Junio 17, 3.05.
100 Tocopilla, Julio 1.o, 34.
1000 Petróleo, 3.
500 Petróleo, Julio 1.o, 3.10.
1000 Arauco, 10.
1000 Arauco, Junio 17, 10.15.
200 Petróleo, Julio 1.o, 3.10.
1000 Domeyko, Junio 17, 30 1/2.
1000 Petróleo, Julio 1.o, 3.05.
1000 Petróleo, Julio 1.o, 3.05.
200 Marta, Junio 17, 16 3/4.
200 Caylloma, Julio 1.o, 8 1/2.
100 Marta, Julio 1.o, 16 1/2.
500 Caylloma, Julio 1.o, 8 1/2.
200 Caylloma, Junio 17, 8 1/2.
500 Marta, Junio 17, 16 1/2.
100 Marta, Junio 17, 16 1/2.
200 Marta, Junio 17, 16 1/2.
200 Marta, Junio 17, 16 1/2.
500 Marta, Junio 17, 16 1/2.
100 Marta, Junio 17, 16 1/2.
200 Marta, Junio 17, 16 1/2.
2000 Petróleo, Julio 1.o, 3.20.
200 Petróleo, 3.

2.a rueda

200 Lota y Coronel, Julio 1.o, 59.
2500 Arauco, 10.
2500 Arauco, Junio 17, 10.15.
200 Marta, Junio 17, 15 1/2.
600 Arauco, 10.
600 Arauco, Junio 17, 10.15.
100 Marta, Junio 17, 15 3/4.
200 Marta, Junio 17, 15 3/4.
4600 Petróleo, 3.
4600 Petróleo, Junio 17, 3.05.
1000 Petróeo, Junio 17, 3.05.
900 Arauco, 10.
900 Arauco, Junio 17, 10.15.
1000 Petróleo, Julio 1.o, 3.10.
1000 Petróleo, Julio 1.o, 3.10.
1000 Petróleo, Julio 1.o, 3.10.
3000 Petróleo, Julio 1.o, 3.10.
1000 Petróleo, Julio 1.o, 3.10.
2000 Petróleo, Julio 1.o, 3.10.
1000 Marta, Julio 1.o, 15 3/4.
300 Marta, Julio 1.o, 15 3/4.
3000 Caja 7o/o-1o/o, 93 1/2.
2000 Martas, Julio 1.o, 15 7/8.
1300 Marta, Junio 17, 15 3/4.
300 Marta, Junio 17, 15 3/4.
2000 Petróleo, Junio 17, 3.
1000 Petróleo, Julio 1.o, 3.05.
1000 Petróleo, Junio 17, 3.
200 Marta, 15 3/4.
200 Marta, Junio 17, 16.
500 Petróleo, Julio 1.o, 3.
1000 Petróleo, Junio 17, 3.
2000 Petróleo, Julio 1.o, 3.10.
300 Petróleo, Julio 1.o, 3.05.
2000 Petróleo, Junio 17, 3.
2000 Petróleo, Julio 1.o, 3.05.
1100 Domeyko, Junio 17, 30 1/2.
100 Marta, Junio 17, 15 3/4.
5000 Petróleo, Julio 1.o, 3.10.
200 Marta, Junio 17, 15 7/8.
2000 Petróleo, Junio 17, 3.
1000 Petróleo, Julio 1.o, 3.05.
500 Petróleo, Julio 1.o, 3.05.
500 Petróleo, Julio 1.o, 3.05.
5000 Petróleo, Junio 17, 3.
2300 Petróleo, Junio 17, 3.
500 Marta, Julio 1.o, 15 3/4.
500 Marta, Julio 1.o, 15 3/4.
100 Marta, Junio 17, 15 3/4.
300 Lota y Coronel, Julio 1.o, 59.
300 Domeyko, Junio 17, 30 1/2.
500 Petróleo, Julio 1.o, 3.05.
500 Petróleo, Julio 1.o, 3.10.
200 Lota y Cor., Junio 17, 58 1/2.

B. DE V. DE VALPARAISO

1.a rueda

1000 Petróleo, Julio 1.o, 3.20.
1000 Petróleo, 3.15.
1000 Petróleo, Junio 17, 3.21.
6000 Petróleo, Julio 1.o, 3.15.
1000 Petróleo, Julio 1.o, 3.10.
400 Gatico, Junio 17, 20 1/4.
200 Gatico, Julio 1.o, 20 1/8.
300 Chañarcillo, 35.
300 Chañarcillo, Junio 17, 35.60.
5000 £ E., Julio 20, 11 3/4.

Oro: vendedor, 83.50; comprador, 83.20.

Letras: vendedor, 11 3/4; comprador, 11 23/32.

Letras por oro: vendedor, 25 5/8; comprador, 21 9/16.

2.a rueda

250 Seg. Pacífico, 126.
150 Seg. Océano, 120.
14000 Petróleo, 3.
3000 Petróleo, Junio 17, 3.06.
2000 San Bartolo, 25
2000 San Bartolo, Junio 17, 25.60.
100 Lastenia, Junio 17, 71 1/2.
7000 Petróleo, Julio 1.o, 3.10.
5000 Petróleo, Julio 1.o, 3.15.
5000 Petróleo, Junio 17, 3.05.
100 Gatico, 20.
100 Gatico, Junio 17, 20.25.
1000 Vacas, Julio 1.o, 6.
500 Choica, Junio 17, 12.

Oro: vendedor, 82.50; comprador, 82.20.

Cambio: vendedor, 11 11/16; comprador, 11 21/32.

Letras por oro: vendedor, 21 1/4; comprador, 21 3/16.

Santiago, 2 de Julio de 1920.
El Secretario.

NOTICIAS VARIAS

EL ESTAÑO DURANTE EL MES DE MAYO

Abrió este metal a libras 345.0.0 al contado y libras 344.10.5 y cerró a libras 2.74.10.0 al contado y libras 280.0.0 a plazo, bajando por lo consiguiente libras 70.10.0 al contado y libras 64.10.0 a plazo.

EL COBRE STANDARD DURANTE EL MES DE MAYO

Abrió este metal a libras 102.0.0 al contado y libras 104.15.0 a plazo y cerró a libras 95.0.0 al contado y libras 98.10.0 a plazo, bajando por lo consiguiente libras 7.0.0 al contado y libras 6.5.0 a plazo.

GUIA
DE CORREDORES DE LA BOLSA DE COMERCIO

LUIS RAMIREZ SANZ, AUGUSTO OVALLE CASTILLO
Bandera 55.—Teléfono 2511.

CARLOS DUVAL
Bandera 57. Int. 11. Teléfono 1812

OSCAR VALENZUELA VALDES
Bolsa de Comercio. Int. 20. Tel. 2558

RAFAEL UNDURRAGA OVALLE
Bolsa Comercio, Of., 32. Tel. 2200

FRANCISCO Y ALBERTO HUERTA CIFUENTES
Calle Bolsa 66. Int. 24. Teléf. 1118

ALBERTO ROJAS H. RAUL BORIES L.
Calle Bolsa N.o 60. Int. 23

RICARDO VALDES
Bolsa Comercio, Of. N.o 33. Tel. 3194

FLORENCIO VILLAMIL C. y Cía.
Calle Bolsa 82. Int. 31. Tel. 2664

IRARRAZAVAL Y SUTIL
Bandera 35. Teléf. 26. Casilla 2852

PEREIRA Y VALDES
Calle de la Bolsa N.o 39

ROBERTO EYZAGUIRRE
Morandé 227. Tel. 1682. Casilla 476

JOSE URETA VALDES Y Cía.
Bolsa Comercio 21. Teléfono 3338

HECTOR HERREROS, DOMINGO AMUNATEGUI
Bandera 71. Casilla 3149

JORGE Y RICARDO ASTABURUAGA LYON
Calle de la Bolsa 74. Int. 27. Tel. 3444

ARTURO WALKER
Moneda 1120. Teléfono 3425

AGUSTIN LLONA C., VICTOR UGARTE A.
Calle Bolsa 49. Cas. 2341. Tel. 148

JULIO RIPAMONTI, RAMON ACHONDO
Bandera 73. Casilla 192. Teléf. 3428

ALBERTO FAERES
Morandé 327. Casilla 158. Tel. 328

LUIS ARIZTIA S., ROBERTO DONOSO B.
Bandera 78. Gal. de la Bolsa. Of. 20

VIDA OBRERA

FEDERACION OBRERA DE CHILE. —Junta Provincial. — El Consejo de San Antonio eligió la siguiente junta administrativa: secretario general, Elizardo Rocha; sub-secretario, Furtuoso Ullibarry; secretario de actas, Luis A. Araya; tesorero, Romilio Ortega; sub-tesorero, Pío Faría; bibliotecario, Miguel Catalán; vocales: José I. Díaz, Angel Araya, Eliseo Rojas.

La Junta Provincial recomienda a sus federados que se le dé fiel cumplimiento al artículo 94 de los estatutos de la Federación Obrera de Chile.

FEDERACION OBRERA DE CHILE.—Consejo Federal N.o 7 de Tejedores.—Este consejo llevará a efecto el beneficio el Sábado 5 del presente, a las 9 P. M., en el salón teatro del Consejo N.o 2 de Tranviarios, Martínez de Rozas esquina de Bulnes con un variado programa.

—Cítase a la Sección Ñuñoa, Fábrica Veuder Alrich, para hoy, a las 6 1/2 P. M., en su salón, Condell.

CIRCULO ARTURO PRAT DE LA UNION NACIONAL. — El Domingo 6 del presente, se efectuará el remate de puntos en la Casa Central.

Se ruega a los socios que no han recibido sus puntos, pasar a retirarlos a casa del sub-tesorero señor Rojas, quien los atenderá hoy todo el día y el Domingo hasta las 2 P. M.

Se hace necesario llevar las libretas respectivas para poder darles los puntos que corresponden por el pago de cuotas.

UNION LOCAL DE TRABAJADORES INDUSTRIALES DEL MUNDO.—Cítase a reunión de delegados para el Viernes próximo, con el fin de tratar el arriendo de un local para todas las organizaciones adheridas.

Local, Nataniel 1057; hora, 8 1/2 P. M.

SOCIEDAD SANTIAGO DE ZAPATEROS, HORMEROS Y CURTIDORES. — Habiendo fallecido el socio Fidel Inostroza se pide a los socios concurrir a los funerales, que se efectuarán hoy, a las 3 de la tarde, de la calle Buenos Aires 486.

TRABAJADORES INDUSTRIALES DEL MUNDO (I. W. W.)—El Domingo último se efectuó la asamblea de los gremios adheridos a los Trabajadores Industriales del Mundo y los gremios que simpaticen con ellos, que en calidad de consultas, asistieron, a este acto para constituir la Unión Local en Santiago.

Mañana Viernes, deberán reunirse el consejo administrativo de la Unión Local junto con el Consejo Regional de los Trabajadores Industriales del Mundo, en Nataniel 1057, a fin de seguir tratando de la pronta unificación de todos los gremios.

CENTRO TEATRAL INFANTIL IGUALDAD Y TRABAJO.—El Sábado 5 del presente, a las 9 P. M., se llevará a efecto en el salón teatro del Consejo Federal N.o 7, Andes esquina de Torreblanca, una velada literario musical a beneficio de sus fondos sociales.

SINDICATO DE CHAUFFEURS DE CHILE. — Mañana Viernes, a las 9 P. M., se llevará a efecto en el Hippodrome Circo, la gran función a beneficio de nuestros fondos sociales.

Invitamos a las sociedades amigas y al gremio en general a concurrir a esta fiesta.

SOCIEDAD INSTRUCTIVA DE S. M. DE A. S. LA AURORA.—Cítase a sesión para el Domingo 6 del presente, a las 2 P. M.

CENTRO COOPERATIVO "LA ILUSTRACION". — Bascuñán 542.— Hoy Jueves se efectuará en este centro una tertulia extraordinaria. El Domingo próximo, matinée.

Para el 19 del actual, prepara el Directorio un festival artístico literario.

El Domingo 20, se efectuará la primera matinée de gala del año, a gran orquesta.

SOCIEDAD LIGA DEL TRABAJO. —Cítase a sesión extraordinaria para mañana Viernes 4, a las 9 P. M.

SINDICATO DE ESTUCADORES Y R. S.—En asamblea general celebrada el 21 del mes pasado, se autorizó al presidente para que use los fondos de ahorros con el objeto de favorecer a los socios de los artículos de primera necesidad.

—Cítase para hoy a junta de directorio.

SOCIEDAD SOCORROS MUTUOS BERNARDO O'HIGGINS. — Cítase al directorio a sesión extraordinaria para hoy Jueves, a las 8 1/2 de la noche.

CONSEJO FEDERAL N.o 6 DE CHAUFFEURS. — Cítase a asamblea general para mañana, a las 9, en Bascuñán 542, aunque llueva.

CIRCULO DE AMIGOS "LOS PERROS". — Junta general para mañana Viernes, a las 8 1/2 de la noche, en la secretaría, Rosas N.o 931.

Tabla: 1: Admisión de socios; 2: Balance de tesorería; 3: Excursión a Valparaíso; 6: Resolver los asuntos pendientes de la sesión anterior.

ACADEMIA DE BAILE LUIS A. ACEVEDO. — Hoy Jueves, dos fiestas familiares; matinée a las 4 1/2 de la tarde y tertulia con orquesta a las 9 de la noche.

El Sábado, fiesta y baile con orquesta a las 9 de la noche.

SOCIEDAD SOCORROS MUTUOS DE CHAUFFEURS DE CHILE. — Junta general el Sábado 5 del presente, a las 9 de la noche, en Huérfanos 1321.

ACADEMIA DE BAILE DE LA SOCIEDAD COMERCIANTES DEL MERCADO CENTRAL. — Esta institución dará hoy día una matinée para sus socios y relaciones, a las 4 de la tarde.

FEDERACION DE PINTORES Y RAMOS SIMILARES. (San Francisco 180). — Cita a asamblea general a todos los federados, hoy, a las 8 1/2, y a la junta fiscalizadora a las 7 P. M. para que den balance mensual.

SOCIEDAD LA DEMOCRACIA.— Hoy, a las 5 1/2 de la tarde, matinée.

Local: Diez de Julio 734.

FEDERACION OBRERA DE CHILE. — Junta general ordinaria hoy Jueves, a las 9 1/2 A. M. Se invita a todos los del ramo de maletería, aunque no sean federados.

Local: San Pablo 1636.

CONSEJO FEDERAL N.o 12. — Cita a sesión extraordinaria para hoy, a las 10 de la mañana.

La tabla es la siguiente:

1.o Nombrar la comisión de propaganda en contra de los cigarrillos a máquina;

2.o Cubrir los puestos que están acéfalos en el directorio.

3.o Acordar la fecha para el aniversario de la reorganización de nuestro Consejo.

4.o Pedir autorización para comprar sillas.

UNION SINDICAL DE OPERARIOS EN CALZADO Y SIMILARES. —Cítase a asamblea extraordinaria para hoy, a las 8 1/2 de la noche.

Local social: San Pablo 1636.

UNION GREMIAL DE FUNDIDORES. — La reunión de directorio a que se había citado a los miembros de la Unión Gremial de Fundidores, ha sido postergada para el Domingo próximo, a las 10.30 de la mañana.

SOCIEDAD DE SOCORROS MUTUOS MANUEL MONTT, DE COCHEROS Y CHAUFFEURS PARTICULARES. — Cítase a junta general ordinaria para mañana, a las 9 de la noche.

TRIBUNALES

CORTE SUPREMA

Movimiento habido en 2 de Junio de 1920

El Excmo Tribunal se ocupó de las causas en acuerdo.

Falladas de acuerdo:

Manuel F. García con Sara Cuevas, c. forma, sin lugar, redactor señor Figueroa Lagos; Rafael Fournies con Domingo Núñez C., c. fondo, sin lugar, redactor señor Salas; B. Canut de Bon con Virginia Robles de C. de Bon, revoca resol. apelada, redactor señor Figueroa Lagos; Junta de Beneficencia de Los Andes con Ordinario Eclesiástico, c. fondo, sin lugar, redactor señor Figueroa Lagos; Fabián Lary con Adolfo Wohlrath, c. forma, sin lugar, Sr. Foster.

EXAMEN DE ABOGADO

Fueron aprobados los siguientes señores:

Enrique Escobar Alvarez, del Problema Habitación Obrera en Chile; Manuel Cordero Reyes, cuestiones jurídicas relacionadas con merced de agua para fuerza motriz; Pedro Etcheverry, La presunción legal del delito de incendio; Eduardo Iturra Pacheco, El carbón submarino en nuestra legislación minera; y Eduardo Moore M., alimentos debidos por ley.

CORTE DE APELACIONES

Movimiento habido el 2 de Junio de 1920

Primera Sala. — 1, Alejandro Larenas con Banco Hipotecario, suspendida; 2, Andre Williams c. Ferrocarriles del Estado, suspendida; 3, J. Manuel Figueroa con Fisco, suspendida; 4, Blanca Salomó de F. con Vicente García H., suspendidas; 5, José Luis Concha con Ferrocarriles del Estado, acuerdo; 6, Rosalindo Celis con Ferrocarriles del Estado, suspendida; 7, Virginia Rosales con Guillermo Aránguiz, acuerdo; 11, Delfina Reyes con Alfonso Moya, sin estado; 12, Ramón E. Oliva con Fisco, trámite.

Falladas de acuerdo:

Maulen con Mascio, Erick con C. Chento, A. Lavin con Mancilla.

Alegaron:

En la continuación del Martes, don Germán Riesco con don Enrique Barboza.

En la 5, don Pablo Marín con don Ramón Henríquez.

En la 8, don Rafael Lorca con don Pablo Marín.

Segunda Sala. — 1, contra L. Erazo y otra, ha lugar, sin discreción; 2, contra M. Peredo, confirmada; 3, contra F. Díaz, Justiniano, conf.; 4, contra E. Echeverría G., suspendida; 5, contra R. Medina, acuerdo; 6, contra J. Anselmi acuerdo; 7, contra J. Erranz C., conf. 8, contra A. Hernández, conf.; 9, contra M. Saavedra y otro, conf.; 10, contra R. Olivares, conf.; 11, contra E. Droguett, conf.; 12, contra A. Ugarte y otros, conf.; 13, contra B. Guajardo y contra V. Luco, conf.; 14, contra C. Salas y contra H. Caroca, conf.; 15, sumario por estafa a D. del C. Pérez, acuerdo; 16, contra Carlos Alemita y otros, discutido; 19, contra Carlos y L. Manzano y otros, suspendida.

Alegaron:

En la 14, don Alfredo Egaña con D. Severín Conejeros.

No vistas las demás.

Tercera Sala. — 1, Sucesión Ramón Suárez C., confirmada; 2, Guillermo Johnson con Mercedes Badilla, aprobada; 3, Sabino Muñoz R. con Muñoz Labbé, trámite; 5, Síndico concurso Juan Verbal, con Sociedad Potreros San José, trámite; 11, Dussaillant Hnos. con Primo Buchi; 12, Pearson and son Ltd. con Fisco, trámite.

Fallada de acuerdo:

Fallada de acuerdo: Petronila Rubio, N.o 50.

Fallada después de los alegatos: Aníbal Soza con Daniel Varas Mena.

Alegaron:

En la 1, don Galvarino Gallardo, confirmando.

En la 2, don Héctor Arancibia Laso con don Arturo Alessandri R.

En la continuación de la 8 de ayer, don Ramó 2.o Jiméez con don Horacio Muñoz Labbé.

Cuarta Sala. — 1, R. Mujica con D. Serey (sin suc.) Incidente de B. Gárfias, revocada; 2, D. E. Gatica con V. Lobos y otro, acuerdo y diligencia; 3, E. J. Burles con Fisco, confirmada; 4, Adela Montero con M. Fernández, discutía incidente Pedro Angel Urrutia, pendiente.

No vistas las demás.

Falladas de acuerdo: la 7 de ayer; F. Landa con B. García y de López y herederos de A. López.

Alegaron:

En la 1, don Alfredo Urrutia, conf.;

En la 2, don W. Bannen con don Aurelio Valenzuela C.

En la 4, don Luis Agüero Pérez con don Horacio Muñoz.

PRIMERA SECRETARIA

Ingreso civil

Cornelio Saavedra con Hernando Montt y Cía., 2.o Juzgado.

Jorge Paegel con Dde y otros, 3.er Juzgado.

Ingreso criminal

Marcelino Aceituno y tres más, hurto, Santa Cruz.

SEGUNDA SECRETAARIA

M. Fabres. — Santiago, 2 de Junio 1920

Ingreso civil

495, Encalada Alfredo con Undurraga Isolina, conf. de f. 1.o apelación.

496, Rubio Petronilo, Calificación f. 36, 2.o Juzgado.

497, Herrera Corina con Fuhrimann Otto, c. de pesos. 4.o Juzgado.

498, Lantermo Pedro y otro. Rec. clasif. f. 55, 6.o Juzgado.

Ingreso criminal

961, Juan B. Pavéz, violación, f. 9, Curicó.

962, José I. Núñez - Francisco Arriaza, f. 3, 1.er Juzgado.

963, Améstica Alfredo R., y otros, hurto, 1.er Juzgado.

Avisos Clasificados

OFRECEN EN ARRIENDO

$ 180 ARRIENDASE COMODA casa, 9 piezas fuera servicios. Llaves al lado. Madrid 1313. 2493-j-3

400 ARRIENDASE CASA NUEVA. Sotomayor 471, 7 habitaciones fuera de servicios, dos patios, hall, galerías. Verla de 2 a 5. 2500-j-6

$ 240 ARRIENDASE CASA OCHO habitaciones, toda comodidad. San Diego 1630. Llaves: Maule 1063. Tratar: López, Compañía 1223. 2499-j-3

CASA AMOBLADA ESPLENDIDA doy en arriendo. Canon módico. Huérfanos 2413. 2459-3-J

$ 240 ARRIENDASE CASA OCHO habitaciones, toda comodidad, San Diego 1630. Llaves' Maule 1063. Tratar: López, Compañía 1223.

ARRIENDASE EN CASA PARTICULAR lindas piezas, salón calle, a matrimonio solo o caballeros, muy central. Dardignac 366. Entrada Recoleta. j-3

SE ARRIENDAN ESPLENDIDAS casas, Santa Lucía 312, 322 con 9 y 12 habitaciones, fuera de todo servicio. Llaves: Huérfanos 515. 2468-j-6.

AVICULTURA Y CULTIVOS

LIMONEROS "EUREKA", INJERTOS dos años, ofrecen una partida los criaderos "Corrial" y "Santa Elena". San Pablo 1130 al llegar Bandera. (El año pasado estuvieron en Moneda esquina Bandera). 2492-j-3

CANARIOS FINOS, GRANDES, crespos, cantores, vendo. Carrera 431. 2496-j-3

COLECCIONISTAS: PRECIOSO helecho, vendo. Arauco 1070. 3-J

VENDO CANARIOS. ALONSO Ovalle 1133.

ACCIONES Y BONOS

LA MUTUAL DE LA ARMADA.— En el sorteo correspondiente al mes de Mayo de 1920, verificado por el Directorio ante el notario don Arturo Bascuñán Cruz, resultó favorecido con un mil pesos ($ 1,000), el bono serie A. N.o 3994 perteneciente al contador de la Caja de Retiro y Montepío del Ejército y Armada. Sta. Amelia Astaburuaga Tocornal. — Valparaíso, Mayo 28 de 1920.

ALHAJAS

PESOS, CUATRO Y CHAUCHAS 0.5 se paga el mejor precio. San Antonio 18. J-15

LA FABRICA DE ALHAJAS. Compañía 1046. Compra: brillantes, perlas, platino, oro y plata. 29-J.

COMPOSTURAS GARANTIDAS en toda clase de relojes efectúa Compañía 1057. J-6

COMPRO ALHAJAS CUALQUIER valor, el más alto precio. Estado N.o 273. J-30

COMPRA VENTAS DE NEGOCIOS

ESTABLO CENTRAL Y CON muy buena clientela véndese por ausentarse su dueño. Huérfanos 634. 2473-J-3

POR CAMBIO DE RESIDENCIA, vendo negocito abarrotes, buena clientela. Av. San Luis 1264. 2498-j-5

COMPRA VENTAS VARIAS

LA GRAN OCASION, COMPRA A domicilio toda clase de ropa y calzado fuera de uso, de caballero pago buenos precios. Diríjase a Custodio Aguilera, San Pablo 2270. 2909-31-D

AGUJAS Y RESPUESTOS PARA toda clase de máquinas de coser. Casa Falconi, San Diego 85. 6-J

COMPOSTURAS DE TODA CLASE de máquinas de coser y tejer. Casa Falconi. San Diego 85. 6-J

NO MAS OVERALL. SASTRERIA Urzúa hace trajes y sobretodos, desde $ 135. Arturo Prat 18. 27-J

CEMENTO GASTONER, HERCULES, León, Metal desplegado. Vende, Matucana 1161. 30-j

MADERAS ALAMO TODAS DIMENSIONES. Yeso Volcán. Vende. Matucana 1161. 30-j

SE REALIZAN VESTIDOS Y sombreros, modelos escogidos con un 5 o/o de rebaja. Moneda 1016, esquina Ahumada. J-3

PIELES POR MITAD DE SU valor vende Peletería La Ciudad de México, frente Botica Santo Domingo. J-3

LEÑA DE PEUMO OFREZCO EN venta de 1.500 a 2.000 quintales despunte especial para cocinas económicas, fondos también por cargas para panaderías. Avenida Viel 1894. 2481-J-4

JABON AMARILLO DE MUY buena clase, a $ 45 quintal, realiza Rosas 961. 9-J

RESIDUO DE CARBURO PARA blanqueo, a $ 0.35 kilo. Rosas 961. 9-J

VESTIDOS ELEGANTES, ABRIGOS, sombreros, pieles, trajes sastre, vendo. Riquelme 630 2489-3-J

RICO SOBRETODO, TERNOS flamantes para caballero gordo, vendo. Riquelme 630. 2489-3-J

SE VENDEN DOS PARES DE mamparas buena clase, una para puerta de calle y otra para puerta de negocio. Compañía 2005.

SE VENDE UNA PARTIDA DE cajones vacíos, en Cueto 548. 2490-3-J

MADERAS D9 ALAMO, VIGAS, viguetas, cuartones, tapas, tablas cielo, vendo, Desvío Banco República. 2491-3-J

NOVELAS, HISTORIAS, MANUALES, industriales, revistas, diccionarios, poesías, compro. San Diego 371. J-10

JERSEY, PALETOES LANA, HILO seda, bufandas, vende por mensualidades, precio de contado. Fábrica de Tejidos, San Ignacio 1551. Oficina central, Pasaje Toro 5. J-20

CANARIOS DE VARIAS CLASES, cantores, vendo baratos. Gálvez 1410. 3-J

$ 148. AUN QUEDAN TRAJES, confección, casimires finos. Cooperative Sastrería. Agustinas 377. J-4

$ 110 TERNOS SOBRE MEDIDA. Casimires importados. Agustinas 1443. 5-J

COLCHONERIA LA VIRGEN DE Monserrat. Trabajos a domicilio. San Diego 23. 3297-J-9

1015 SANTO DOMINGO, "LA Mundial", fábrica de artefactos fierro. Fortuño y Mérida.

1015 SANTO DOMINGO. REALIZACIÓN de baños americanos, baños asiento, baños para guaguas.

1015 SANTO DOMINGO, CALENTADORES a gas, leña, carbón, lo mejor fabricado hasta la fecha.

1015 SANTO DOMINGO, SURTIDO completo de lava-platos, lavacopas, desde siete pesos.

1015 SANTO DOMINGO, LAMPARAS de carburo cinco pesos, parafina belgas seis pesos, completas.

1015 SANTO DOMINGO. GENERADORES acetileno tipo europeo, instalaciones ocho luces, ochenta pesos.

1015 SANTO DOMINGO, ENVASES para despensa de uno a siete kilos, sesenta centavos.

1015 SANTO DOMINGO, CARBURO de calcio barril de cien kilos.

1015 SANTO DOMINGO, TARROS basura, cierro, hermético, mesas forradas en zinc desde ocho pesos.

1015 SANTO DOMINGO, FONDOS para raciones peones, todos tamaños.

1015 SANTO DOMINGO, ANAFES alcohol y teteras de dos litros, juego cuatro pesos.

1015 SANTO DOMINGO, CARNICERAS, muebles para ollas, gran surtido.

1015 SANTO DOMINGO, FAROLES para coches, siete pesos, farolitos nocturnos tres pesos.

1015 SANTO DOMINGO, "LA Mundial", ejecuta toda clase de trabajo de hojalatería, gasfitería, instalaciones sanitarias. Precios módicos.

1015 SANTO DOMINGO, REALIZACIÓN de platos loza inglesa, once pesos docena. 2469-j-3

BLUSAS FRANELA DESDE $ 5, delantales vichy $ 3.80, camisas noche, franela gran surtido. Precios rebajadísimos, delantales blancos grandes $ 7.50; de cintura, desde $ 2.60. Monjitas 865. J-3

LAMPARAS DE BRONCE PARA gas realiza una partida, Casa Andrés Dubois, Santo Domingo 107. J-3

LAMPARAS A CARBURO PARA minas, las más resistentes, Casa Andrés Dubois, Santo Domingo 1077. J-3

MANGUERAS DE GOMA Y METÁLICAS para gas, precios bajos, Casa Andrés Dubois, Santo Domingo 1077. J-3

CLASES PIANO, VIOLIN, CANTO, se enseñan completos. Galvez 557. 2495-j-6

¡SALDOS! CALCETINES. PARA hombres, desde $ 1 el par "Casa del Abuelo", Ahumada 233.

¡SALDOS! HUINCHAS EN ROllos de 10 metros, desde $ 1.20 cada uno. "Casa del Abuelo", Ahumada 233.

¡SALDOS! PAÑUELOS BORDAdos, desde $ 5 la media docena, "Casa del Abuelo", Ahumada 233.

¡SALDOS! TOALLAS FELPA desde $ 1.80 cada una. "Casa del Abuelo", Ahumada 233.

¡SALDOS! ENCAJES FINOS, desde $ 0.80 la pieza. "Casa del Abuelo" Ahumada 233.

¡SALDOS! CAMISAS DE NOCHE grandes, desde $ 10 cada una. "Casa del Abuelo" Ahumada 233.

¡SALDOS! PUNTOS NEGROS, valor $ 12 metro; ahora a $ 2. "Casa del Abuelo" Ahumada 233.

¡SALDOS! CARPETAS DE ENcaje, valor 22 cada una; ahora a $ 10. "Casa del Abuelo", Ahumada 233.

¡SALDOS! DELANTALES DESDE $ 2.50 cada uno. "Casa del Abuelo" Ahumada 233.

¡SALDO! MEDIAS TUPIDAS, valor $ 4.50 el par; ahora a $ 3. "Casa del Abuelo" Ahumada 233.

¡SALDOS! BORDADOS POR PIEzas, desde $ 1.20 cada una. "Casa del Abuelo", Ahumada 233.

¡SALDOS! CALZONES MOLETON valor $ 8.50 cada uno; ahora a $ 6. "Casa del Abuelo" Ahumada 233.

¡SALDOS! ENAGUAS, DESDE $ 8 cada una. "Casa del Abuelo", Ahumada 233.

¡SALDOS! BABEROS DE PIQUE con bordados a $ 1 cada uno. "Casa del Abuelo" Ahumada 233.

¡SALDOS! CORPIÑOS MOLETON, valor $ 6.50 cada uno; ahora a 4 pesos. "Casa del Abuelo, Ahumada 233.

¡SALDOS! REFAJOS MOLETON, valor $ 12.50 cada uno; ahora a $ 8. "Casa del Abuelo" Ahumada 233.

¡SALDOS! CALCETINES IMITAción lana, a $ 1.80 el par. "Casa del Abuelo", Ahumada 233.

¡SALDOS! TOALLAS COLOR, VAlor $ 6.50 cada uno; ahora a $ 4. "Casa del Abuelo" Ahumada 233.

¡SALDOS! MEDIAS BORLON, A precios de réclame. "Casa del Abuelo" Ahumada 233.

¡SALDOS! SABANAS DE RICA crea, grandes, desde $ 12 cada una. "Casa del Abuelo", Ahumada 233.

¡SALDOS! CAMISETAS PARA SEñoras, a $ 4 cada una. "Casa del Abuelo" Ahuumada 233.

¡SALDOS! BLUSAS BLANCAS FInas, desde $ 8 cada una. "Casa del Abuelo" Ahumada 233.

¡SALDOS! CUELLOS DE GASA muy finos, desde $ 1.50 cada uno. "Casa del Abuelo", Ahumada 233.

¡SALDOS! FUNDAS ALMOHADA, desde $ 2 cada una. "Casa del Abuelo", Ahumada 233.

¡SALDOS! FUNDAS ALMOHAdón, desde $ 4 cada una. "Casa del Abuelo" Ahumada 233.

¡SALDOS! JUEGOS DE ROPA blanca, a la mitad de su valor. "Casa del Abuelo", Ahumada 233.

¡SALDOS! CALZONES DE LIENzo desde $ 5 cada uno. "Casa del Abuelo", Ahumada 233.

¡SALDO! RETAZOS DE TIRAS bordadas. "Casa del Abuelo", Ahumada 233.

¡SALDOS! RETAZOS DE ENCAjes. "Casa del Abuelo", Ahumada 233.

¡SALDOS! RETAZOS DE PIquees afranelados. "Casa del Abuelo" Ahumada 233.

¡SALDOS! RETAZOS DE CINTAS lavables, "Casa del Abuelo", Ahumada 233.

¡SALDOS! RETAZOS DE MOLEtones un color. "Casa del Abuelo", Ahumada 233.

¡SALDOS! RETAZOS DAMASCOS para mantel. "Casa del Abuelo", Ahumada 233.

¡SALDOS! RETAZOS DE CREAS para sábanas. "Casa del Abuelo", Ahumada 233.

¡SALDOS! RETAZOS DE LIENzos. "Casa del Abuelo" Ahumada 233.

CAMISOLAS FRANELA, DESDE $ 6, calzón franela desde $ 4, refajos moletón $ 7.50; blusas $ 6. Realizamos Fábrica. Monjitas 865. J-3

CAPITAS MOLETON GUAGUAS, desde $ 5, paletocitos $ 1.70, camisitas $ 1.30, cuadritos $ 1.70. Monjitas 865.

SABANAS DESDE $ 9.80, FUNdas desde $ 2.20; corpiños $ 3. frazadas $ 9.60, grandes. Monjitas 865. J-3

CAMISAS DESDE $ 3.90, CALZOnes $ 3.50, enaguas $ 4.70, vestiditos $ 4, almohadones $ 3. Monjitas 865. J-3

COMPRO CATALOGO DE LAMparas eléctricas. Arturo Prat 798. 2494-j-4.

COCINAS ECONOMICAS DE OCAsión. Herrería Solinas. Buenos Aires 231. 2503-j-6.

PRECIOSA, MODERNA ESTUFA gas, economizador, $ 130, cambio residencia. Miraflores 150, las mañanas. 2501-j-4.

COMPRA VENTAS DE PROPIEDADES

PRESTAMOS, DESCUENTOS DE letras, cobranzas, compra y venta de propiedades efectúan Moreno Fritz y Cía., Morandé 450. Oficinas 52-53 y 56. J-28

$ 22,000 GENERAL VELASQUEZ, buena casa dos pisos, 12 habitaciones, servicios, patio, galpón, luz. Silva Espic. Agustinas 1152.

$ 20,000. — LIRA, 6 PIEZAS, servicios, corredor mosaico, patio, jardín. — Silva Espic. — Agustinas 1152.

$ 26,000. — SAN ALFONSO, BAjos y altos independientes, buena renta. — Silva Espic. — Agustinas 1152.

$ 400,000. — ALAMEDA, LADO sur, magnífica casa moderna, todo confort, numerosas habitaciones, jardín, parque, almacén, garage. — Silva Espic. — Agustinas 1152.

$ 400,000. — COMPAÑIA, ELEgante, extensa casa, gran parque y jardines, garage. — Silva Espic. —Agustinas 1152.

$ 160,000. — VICUÑA MACKENna, buena casa-quinta, con renta. —Silva Espic. — Agustinas 1152.

$ 10,000, 30,000, 100,000, 800,000, hasta dos millones de pesos tenemos en venta en nuestra oficina numerosas propiedades con y sin renta, casas habitación y quintas de recreo. — Silva Espic Hnos.

$ 75,000.—MONEDA, CONSTRUCción nueva, tres casas. Produce $ 755 mensuales.— Carlos Latorre H., Catedral 1109.

$ 25,000.— SANTA MONICA, CERca Cienfuegos, 5 habitaciones, 4 servicio, 2 patios mosaico, alcantarillado y gas.— Carlos Latorre H., Catedral 1109.

$ 30,000.— SERRANO CERCA Diez de Julio, cal y ladrillo, 8 habitaciones, servicio, dos patios, mosaico, alcantarillado. Mide 11 por 35 metros. Deuda Bancaria, $ 10,000.— Carlos Latorre H., Catedral 1109.

$ 35,000.— CHACABUCO CERCA San Pablo, estucada seis habitaciones, varias de servicio, hall, subterráneo, garage, parrón, alcantarillado y luz eléctrica. Mide 12 por 43 metros.— Carlos Latorre H., Catedral 1109.

$ 65,000.— CALLE CONSTITUción cerca Plaza Italia, flamante, cal y ladrillo, 6 habitaciones, hall, quinta frutal, acantarillado y luz eléctrica. Superficie: 1,100 metros. —Carlos Latorre H., Catedral 1109.

$ 85,000.— DIECIOCHO, 9 HABItaciones, 6 servicio, hall, altos al fondo, 2 patios, gas y luz eléctrica. Deuda bancaria $ 20,000.— Carlos Latorre H., Catedral 1109.

$ 13,000.— MADRID, DOS CUAdras Matta, cal y ladrillo, 6 habitaciones, 2 servicio, 2 patios mosaico, subterráneo y luz eléctrica. —Carlos Latorre H., Catedral 1109.

$ 48,000.— SAN ISIDRO, DOS pisos independientes. Mide 10 por 50 metros.— Carlos Latorre H., Catedral 1109.

$ 55,000.— LIRA, RECIEN TERminada, 14 habitaciones, servicio, hall, patio, huerto, alcantarillado y gas. Mide 14 por 70 metros.— Carlos Latorre H., Catedral 1109.

$ 50,000.— AV. BLANCO ENCAlada entre Ejército y Vergara, véndese casa dos pisos, 8 habitaciones y servicios. Carlos Latorre H., Catedral 1109.

$ 23,000.— SAN MARTIN, CERCA Mapocho, perfecto estado, 6 habitaciones, patio mosaico y servicios. Debe $ 15,000 Caja Empleados Públicos.— Carlos Latorre H., Catedral 1109.

$ 600.— ARRIENDASE CASA San Isidro 82, tres patios, 11 habitaciones, varias de servicio, gas y luz eléctrica.— Carlos Latorre H., Catedral 1109.

COMPRASE CON URGENCIA CAsa de residencia hasta $ 150,000 y si tiene renta hasta $ 200,000, en calle de importancia o Av. Vicuña Mackenna, Av. España o República. Ofertas a Carlos Latorre H., Catedral 1109.

$ 4,000.— LISTOS PARA COLOcar sobre hipotecas. Presentar títulos a Carlos Latorre H., Catedral 1109.

DIVERSOS

¡¡¡PELUQUEROS!!! NAVAJAS Solingen, $ 6; asentadores, $ 1.00; máquinas cortar pelo, $ 7.50; tijeras Solingen, $ 6; javoneras, peines, hisopos, piedras asentar. Portal Fernández Concha 15. (Frente Peluquería Parisiense). j-4

AGENCIA DE "LA NACION". Portal Edwards 2748, recibe avisos hasta las 9.30 P. M.

IMPRENTA ECHEVERRIA. SAN Diego 1148. Teléfono Inglés 23. (Matadero). Se ejecutan toda clase de trabajos comerciales a los más bajos precios. Agencia de LA NACION. Recibe avisos hasta las 9 1|2 P. M. En venta: "La Semana Cinematográfica", ventas de libretas, cuadernos por mayor y menor. Artículos de escritorio.

$ 148. AUN QUEDAN TRAJES, confección, casimires finos. Cooperative Sastrería. Agustinas 877. 4-J

LIGA PROTECTORA DE ESTUdiantes Pobres de Santiago. —Por acuerdo del Directorio, cito a sesión general extraordinaria para el Viernes 4 del presente a las 6 P. M., en la Universidad de Chile. Se tratará de la enajenación de la propiedad Eduardo Matte N.o 1850. — El Secretario. 2472-J-4

EMPRESA DE SERVICIOS MULtiples "La Preferida", Vacuum Cleaner. Limpia y lava alfombras, aseos de casas, encerados de pisos, construcciones, carpintería, pintura, mecánica, gasfitería y electricidad. Manuel Rodríguez 1012, teléfono 5169. 2492-4-J

ACADEMIA DE CORTE PARA señoritas. Enseñanza rápida, garantida, clases especiales. Matrícula abierta. Confecciónase trajes sastre, fantasía, abrigos. Moldes. Mme. Tiraferri, Agustinas 1057. J-2

DOY PENSION, PIEZA A LA CAlle, en casa matrimonio solo. García Valenzuela 35, casi esquina V. Mackenna. J-5

HOTELES Y PENSIONES

ARRIENDO PIEZAS CON PENsión, doy pensión mesa. García Reyes 54. 7-j

LOS PASAJEROS DE PROVINcia, que buscan la tranquilidad, el bienestar y precios módicos, pueden encontrarlo hospedándose en el Hotel Unión, San Alfonso 16. También recibe pensionistas. 6 Junio

EXCELENTE PENSION, PIEzas amobladas desde 90; mesa, 60. Esmeralda 829. 2485-J-6

ARTESANOS 999 FRENTE INStituto. Higiene. Piezas amobladas calle con espléndida pensión, 80; de mesa, 55. 2484-J-6

ARRIENDO PIEZA CON PENsión y recibo pensionistas de mesa y domicilio. Eleuterio Ramírez 1041. 2421-5-J

EN CASA RESPETABLE ARRIENdo pieza amoblada con pensión de familia. Santo Domingo 1469. 3-J.

DEPARTAMENTO SE ARRIENda con pensión a matrimonio solo honorable, Unión Americana 134. J-3

FAMILIA OFRECE A SEÑORA pieza balcón con pensión. Recoleta 287. J-3

ARRIENDO DEPARTAMENTO completamente independiente, con sin pensión. Tratar: Unión Americana 227. j-4

INSTRUCCION

BERLITZ SCHOOL OF LANGUAges, Ahumada 35, única autorizada para usar este nombre en Chile (no tiene sucursal en Santiago). Aprendizaje rápido de idiomas, sistemas modernos y muy prácticos. Tiene secciones anexas para el estudio de contabilidad, taquigrafía, sistema unido y Pittman. Trigonometría, (Matemáticas Superiores).

LICEO MUSICAL SANTA CECIlia, Arturo Prat 253. Internado, se enseña: armonía, teoría, piano, canto y toda clase instrumentos. Inglés y francés. j-8

ACADEMIA YOST, ENSEÑANZA de escritura a máquina $ 5 mensuales, una hora diaria. Se otorgan certificados de competencia. Galería Alessandri 27. 2306-J-3

H. G. HAWKINS, PROFESOR de inglés, tiene tres horas libres. Casilla 584. J-5

FRANCES! ENSEÑA EL IDIOma por cursos particulares a domicilio. Enseñanza completa. Optimas referencias. E. 22. Correo Central. J-4

A ESTADO 239 TRASLADOSE Instituto Mercantil. Enseñanza personal y por correspondencia. Prepara cónsules, contadores, generales, dibujantes, topógrafos, taquígrafos, dactilógrafos. Mañana, tarde y noche. Humanidades, preparación exámenes. j-4

INSTITUTO MERCANTIL, FUNdado en 1904. El primero en Chile en su género, según la Estadística Oficial. Contabilidad Comercial (Industrial, Bancaria, Agrícola, Salitrera, Ferroviaria, Fiscal, Oro y Billetes, de Sociedades Mutuas, Colectivas, Comanditarias, Anónimas o participación), Aritmética Comercial, Castellano, Redacción Mercantil, Francés, Inglés (Alemán, Italiano, Latín o Griego), Taquigrafía, Escritura máquina; Legislación Civil, Comercial, Aduanera; Consular, Caligrafía, Geografía y Moral; enséñase por $ 35 y 20 mensuales, según curso, todos los ramos Instituto Mercantil, Estado 239, teléfono inglés 273. 2494-3-J

MUEBLES Y VARIOS

FABRICA DE MUEBLES LA Nacional. Hacemos dormitorios de uno, dos y tres cuerpos, dormitorios dos cuerpos enchapados en roble americano, escritorios de roble americano. Muebles en todos los estilos, precios muy convenientes. Damos facilidades de pago. Purísima 283. J-24

PIANOS ALEMANES NUEVOS el mejor surtido, buenas marcas y pianos de ocasión desde $ 800. Ofrece: César Rau, Moneda 1375. J-7

RICO PIANO ALEMAN H. KOHL de cuatro cuerdas, nuevo sistema, recibió: César Rau, Moneda 1375. J-7

PIANO HARTMANN Y SOHN alemanes, nuevos, recibió César Rau, Moneda 1375. J-7

MEDICINA

NERVIOSOS, NEURASTENICOS, cansancio cerebral, impotencia. Su gran remedio "Cerebrol", llegó. Daube y Cía. y Botica Bruxelas. J-24

"DEJAME EN PAZ", INFALIBLE remedio para el dolor de muelas. Botica Porteña, Delicias 867. J-26

TOS, TOS CONVULSIVA "ANTIbronquial", Dr. Erroizcerenea. Botica Porteña, Delicias 867. J-26

NO MAS CALLOS. "ANTI-CALLO Salvador", Botica Porteña, Delicias 867. J-26

NEURALGIA, DOLOR DE CABEza. "Mis obleas", Botica Porteña, Delicias 867. J-26

¿QUIERE UD. NO MORIRSE? Botica Porteña, Delicias 867. J-26

DENTISTA. MONEDA 1037. FAcilidades de pago; precios bajos. Trabajos garantidos. J-26

MAQUINARIAS E INDUSTRIAS

LAS GOTERAS DE LOS TECHOS se evitan usando Malthoid. Agustinas 1220. 2487-4-J

ARADOS, RASTRAS, CULTIVAdoras Kleine, son las únicas herramientas que dejan satisfecho. Véndese, Fundición Kleine, Unión Americana N.o 242. Comprar arados y repuestos Kleiner. Falsificados, es aceptar nuevos cuentos del tío.

LA INDUSTRIAL, COMPRA Y venta de maquinarias, se reciben a consignación. Se pagan los fletes y se anticipan fondos. Chacabuco N.o 24, Romero 3244. Teléfono Ingles 263, Estación. Casilla 1508, Correo 2. Eduardo Heyraud. Atendida por su dueño, con larga práctica y conocimientos técnicos en el ramo.

TALADROS, PUNZONES, TIJEras, descansos, trasmisiones poleas, realiza, Chacabuco 24. J-3

MOTORES LOCOMOVIL DE 8 H. P., vende, Chacabuco 24. J-3

CABLE DE ACERO DE MEDIA pulgada, realízase una partida. Chacabuco 24. J-3

DINAMO 110 VOLTS, 3 CABAllos, perfecto estado, vende, Chacabuco 24. J-3

DESGRANADORAS DE MAIZ, TAmaño grande, realiza, Chacabuco N.o 24. J-3

MOTORES ELECTRICOS "TRIfásicos" de 1 HP., tiene, Chacabuco N.o 24. J-3

CARROS, PLANOS Y DE VOLcar trocha, 50 centímetros, vende Chacabuco 24. J-3

BOMBA CENTRIFUGA DE 6", de ocasión, realiza, Chacabuco 24. J-3

MAQUINA PICADORA PARA SIlos; nueva, Chacabuco 24. J-3

BOMBA CENTRIFUGA DE 6", de ocasión, realiza, Chacabuco 24.

RIELES USADOS TIPO FERROcarriles y tracción, tiene Chacabuco 24. J-3

TORNO MECANICO DE UN MEtro, entre punta, vende Chacabuco 24. J-3

SIERRA HUINCHA, PERFECTO estado, vende Chacabuco 24. J-3

FRAGUAS PORTATILES Y FUElles, vende Chacabuco 24. J-3

MOTORES ELECTRICOS DE 1|4, 1|2, 2 y 5 H. P., vende Chacabuco N.o 24. J-3

OCUPACIONES

JAPONES PARA CUIDAR QUINta, necesito. Agustinas 1983. J-3

JOVEN ESPAÑOL MECANICO recién llegado de Estados Unidos con certificados franceses y americanos, desea colocación como chauffeur o mecánico. Dirigirse: Hotel Excelsior. T. Echeverría. Teléfono Central 5145. J-3

MECANICO SE NECESITA PAra taller industrial. San Francisco 465. J-3

SIRVIENTA 14 AÑOS PARA DOS personas necesito. Gálvez N.o 145. J-4

JOVEN CUBANO, VEINTE AÑOS, sin pretensiones, escribe a máquina, conocimientos de contabilidad, desea emplearse casa de comercio u escritorio. Buenas referencias y garantía. Casilla 2464. 2475-J-4

OFRECESE SEÑORA PARA LA cocina, y niño para el aseo. Dirigirse Cochrane 186. 2479-J-3

GASFITTERS RESPONSABLES, necesítanse en Compañía 1065, oficina 22. Atiende de 10 a 12. 2483-J-3

ARBORICO, HORTICULTOR jardinero muy práctico, se ofrece para quinta grande o fundo. También puedo desempeñar puesto llavero. Dirección: Correo Providencia. —L. Hernández G. 2504-j-5

NECESITO PELUQUERO COMpetente. San Pablo 2646. 2402-j-3.

EX - ADMINISTRADOR DE IMprenta con 10 años de práctica en imprenta y encuadernación, se ofrece como regente o bodeguero. V. L. Víctor Manuel 2351. 2496-4-J

SE NECESITA FARMACEUTICO o farmacéutica, para Curicó. Tratar: Carrión 1441. 2495-3-J

NECESITO HOJALATERO, COMpetente. Alonso Ovalle 1131. 2493-6-J

SEÑORITA EDUCADA NECESItase para cuidar niño de siete años. Galería Alessandri 24, piso 3.o, casa 5, entrando por Agustinas. J-3

OBJETOS PERDIDOS

HABIENDOSE EXTRAVIADO EL título N.o 3295 por 1.450 acciones de la Compañía Nacional de Petróleos, pertenecientes a doña Constanza de Aguero Herboso, queda nulo y sin valor por haberse avisado a la Compañía. 2460-3-J

SE DARA GRATIFICACION A quien entregue reloj-pulsera con monograma P. D., perdido en el carro 33. Santa Rosa 1278. 2497-j-4

PROFESIONES E INDUSTRIAS

THE AMERICAN VACUUM Cleaner, limpia y lava toda clase de alfombras. Purísima 283. Teléfono 2337. J-24

ZURCIDOS INVISIBLES MUY finos. Se viran trajes chaquets y abrigos de caballeros dejándolos flamantes. Se reciben trabajos de provincias. Trabajos rápidos y garantidos. Maestranza 285. J-24

ZURCIDOS INVISIBLES, ESPEcialidad en virar trajes caballeros. Transformaciones. Cóndor 1158. 6 Junio

SEÑORITAS: CURTO Y TRANSformo pieles. Limpio nutrias. Olivos 950. J-3

EMBALSAMO PAJAROS Y ANImales. Curto pieles finas. Olivos 950. J-3

CALDERO TUBULAR DE 5 HP.., vende de ocasión en $ 1.500. Rosas 961. 9-J

ARADOS Y REPUESTOS A LOS precios más bajos de plaza. Rosas 961 9-J

PIANOS, PIANOS, AUTOMATIcos, compone, afina. Honorio Mesías, técnico de pianos. Gálvez 144. j-3

PRESTAMOS DINEROS

$ 800 NECESITO, POR HIPOteca. Serrano 223. 3-J

PROPUESTAS

DIRECCION DE OBRAS PUBLIblicas. — Postérgase para el 15 de Junio próximo, a las 3 P. M., la apertura de las propuestas pedidas para la ejecución de un muelle de concreto armado y una esplanada en Punta Arenas. — Santiago, 25 de Mayo de 1920. — El Secretario General. 9-J

DIRECCION DE OBRAS PUBLICAS. — Postérgase hasta el 15 de Junio próximo la apertura de las propuestas pedidas para la construcción de una Escuela para 480 alumnos, "Ramón Barros Luco", en Valparaíso, las que se abrirán a las 3 P. M., en la Inspección de Arquitectura, donde pueden consultarse los antecedentes. Santiago, 28 de Mayo de 1920. —El Secretario General. 9-m

DIRECCION DE OBRAS PUBLIcas. — Postérganse hasta el 16 de Junio, a las 3 P. M., las propuestas pedidas para la construcción del puente Limarí en Ovalle, incluyéndose en las obras por ejecutar los caminos de acceso a ambos lados. — Santiago, 24 de Mayo de 1920. — El Secretario General. 8-j

DIRECCION DE OBRAS PUBLICAS. —Pídense nuevas propuestas públicas para la construcción del puente Batuco, en el camino de Yumbel a Salto del Laja, las que se abrirán el 9 de Junio, a las 3 P. M. Bases y antecedentes pueden consultarse en la Inspección de Puentes y Caminos, donde se abrirán las propuestas. —Santiago, 24 de Mayo de 1920.— El Secretario General. 5-J

DIRECCION DE OBRAS PUBLIcas.— Postérgase para el 20 de Junio próximo, a las 3 P. M., la fecha fijada para verificar la apertura de las propuestas públicas pedidas para la ejecución de las obras de agua potable de Lautaro y para el suministro del material necesario.— Santiago, 19 de Mayo de 1920.—El Secretario General. 10-J

DIRECCION DE OBRAS PUBLIcas.— Pídense propuestas públicas para los trabajos de construcción de una Escuela, con capacidad para 336 alumnos a construir en Yungay, las que se abrirán el 7 de Junio próximo, a las 3 P. M., en la Inspección de Arquitectura, donde pueden consultarse los antecedentes. — Santiago, 14 de Mayo. 3-Jun.

DIRECCION DE OBRAS PUBLIcas. — Pídense propuestas públicas para el suministro de artículos de escritorio, dibujo, reproducción de planos y fotografía para la Dirección de Obras Públicas, las que se abrirán el 16 de Junio a las 3 P. M. en la Oficina de Utensilios de Escritorio (Quinta Normal). Bases y antecedentes pueden consultarse en la Oficina de Utiles de la Dirección de Obras Públicas. — Santiago, 27 de Mayo de 1920. — El Jefe de la Oficina de Utiles de Escritorio. 4-j

DIRECCION DE OBRAS PUBLIcas. — Pídense propuestas públicas para la provisión de 150 toneladas de cemento para las obras de agua potable de La Serena. Las bases y demás antecedentes pueden consultarse en la Inspección General de Hidráulica. Las propuestas se abrirán en dicha Oficina el 7 de Junio, a las 3 P. M. —Santiago, 25 de Mayo de 1920.— El Secretario General. 4-J

DIRECCION DE OBRAS PUBLIcas. — Se piden propuestas públicas para la provisión de cañerías y piezas especiales de acero destinadas a las obras de Agua potable de Iquique. Estas propuestas se abrirán el 9 de Agosto próximo, a las 3 P. M., en la Inspección General de Hidráulica, donde los interesados pueden consultar las bases y demás antecedentes. — Santiago, 25 de Mayo de 1920. — El Secretario General. 24-J

DIRECCION DE OBRAS PUBLIcas. — Pídense propuestas públicas para los trabajos de obra gruesa de los pabellones de Física y Química de la Escuela de Ingeniería y Arquitectura, las que se abrirán el 15 de Junio próximo, a las 3 P. M., en la Inspección de Arquitectura, donde pueden consultarse los antecedentes. — Santiago, 25 de Mayo de 1920. — El Secretario General. 14-J

JUDICIALES

INVENTARIO SOLEMNE.—EL CINco de Junio próximo a las cuatro de la tarde practicaré el inventario solemne de los bienes quedados al fallecimiento de don Manuel José Márquez.—Mariano Melo. 4-J

POSESION EFECTIVA. — A DOña Balbina Rivas Garvizu v. de Monserrat, a don Antonio Segundo, a doña Magdalena Balbina, a don Alejo, a doña Olga Eulalia, a doña Agueda y a doña Violeta Monserrat Rivas, (San Diego 993), se les ha concedido la posesión efectiva de la herencia de don Antonio Monserrat Monjo, por auto de 8 de Setiembre último, del señor Juez Letrado don Isaac Givovich, secretaría del señor Lira. Junio 2 de 1920. 2477-J-9

REMATE.—POR RESOLUCION DEL señor Juez del Tercer Juzgado en lo Civil de Santiago, el 28 de Junio próximo, a las 3 P. M., se rematará en la secretaría del Tercer Juzgado la propiedad ubicada en la Avenida Antonio Varas N.o 1465, por el mínimum de $ 26,000. Bases y antecedentes, Secretaría del Tercer Juzgado, expediente ejecutivo Arturo Claro con Arístides González o en el estudio Claro y Cía., Morandé número 231.—El Secretario. 2312-J-4

ADQUISICION DE PROPIEDAD.— Don Filidor Fernández, es dueño de derechos de un terreno en el Carrascal de este departamento, que deslinda: al Oriente Humilde Merino v. de Cuevas y Carlos Gómez; al Sur y Poniente, Francisca López v. de Fernández; y al Norte, río Mapocho. Adquirió estos terrenos por compra que hizo a doña Clorina y don Rosauro Hevia, por el precio de doscientos ochenta pesos, según consta de escritura ante el Notario don Mariano Melo, el diez de Abril de mil novecientos cinco. Se dá este aviso para su inserción en el Conservador de Bienes Raíces. Santiago, Mayo 20 de 1920.

ADQUISICION DE PROPIEDAD.— Don Filidor Fernández, es dueño de un retazo de terreno en el Carrascal, que deslinda: al Norte, río Mapocho; al Sur, Oriente y Poniente, Francisca López v. de Fernández. Adquirió este terreno por compra que hizo a doña Aurelia y doña Rosa Hedvia, por el precio de trescientos pesos, según consta de escritura ante el Notario don Desiderio Lizana, el doce de Marzo de mil novecientos nueve. Se dá este aviso para su inscripción en el Conservador de Bienes Raíces. Santiago, Mayo 20 de 1920. J-3

ADQUISICION DE PROPIED
Don Luis Santiago Carvajal
ño de un sitio en la Avenida
ming N.o 558, que deslinda
te, Benjamín Merino Benítez
el comprador señor Carvaj
Oriente, calle dicha; y al P
propiedad del Convento
Adquirió esta propiedad por
que hizo al Convento de los
rendos Padres Capuchinos,
precio de cuatro mil pesos
consta de escritura ante el
don Mariano Melo, el tres
tual. Se da este aviso para
cripción en el Conservador
nes Raíces. Santiago, Mayo
1920.

BOMBAS

CUERPO DE BOMBEROS.
tase al Cuerpo a los funera
voluntario de la 12.a, don
Antonio Venegas, premiado
medalla de oro, para maña
las 10 A. M., frente al Tem
San Francisco.—El Secretar
neral.

PRIMERA COMPAÑIA DE
beros.— Santiago.— Deber y
tancia.— Cito a la Comp
funerales generales del vo
de la 12.a Compañía, don
negas, para el Viernes 4 a la
A. M. Punto de reunión:
San Francisco.—El Ayudan

PRIMERA COMPAÑIA DE
beros "Deber y Constancia
Por orden del Director, qued
pendida la sesión a que es
tada la Compañía para e
nes 4 a las 9 1|2 P. M.—E

2.a COMPAÑIA DE BOM
"Esmeralda". — Cito a la
ñía a los funerales gener
voluntario de la 12.a Co
don Juan Antonio Venega
miado con medalla de oro
rectorio, para mañana Vi
a las 9.30 A. M., Punto d
nión: Alameda esquina Sa
cisco. — El ayudante.

3.a COMPAÑIA DE BOM
—Claro y Abasolo.— Cito
Compañía a funerales ge
del voluntario de la 12.a C
ñía, señor Juan A. Venega
miado con el 5.o premio del
torio, para el Viernes 4 d
sente, a las 9 y media A. M
nión: Alameda esquina Sa
cisco.—El Ayudante.

4.EME COMPAGNIE DE
piers.— Pompe France.—
railles (Acte Général) du
taire de la 12.eme Co
Monsieur Jean A. Venega
Vendredi 4 courant a 9 h
du matin. Grande tenue.
Alameda et Estado.— L'A

5.a COMPAÑIA DE BOM
Bomba "Arturo Prat" Tr
disciplina. — Cito a la C
a los funerales del volun
la 12.a Compañía, don Jua
negas, para mañana Vier
las 10 A. M., en la Igl
Francisco. — El Secretar

6.a COMPAÑIA DE BOM
—Cito a la Compañía a
mía y Ejercicio para el
4 del presente, a las 9 1
Uniforme de trabajo.

7ME. COMPAGNIE DU SA
et Pompiers "Honeur et
—La Compagnie et convoq
Vendredi 4 du courent a
Academie Generale. Re
quatier. Tenue du trail-
dant.

8.a COMPAÑIA DE BOM
—Cito a la Compañía a
rales generales del volunt
12.a Compañía, señor Ju
gas, premiado con el 5.o
del Directorio, para mañ
nes. Punto de reunión: I
San Francisco. Hora: 9.30
El Ayudante.

9.a COMPAÑIA DE BOM
"Deber y Abnegación".—
la Compañía a funerales
les para el 4 de Junio.
de parada. Reunión en
esquina Estado. Hora: 9.30
—El secretario.

DECIMA COMPAÑIA DE B
ros.— Bomba España.—
Trabajo.— Cito a la Com
funerales generales del
río de la 12.a Compañía,
to premio, señor Juan A
gas, para el Viernes 4 a
A. M. Reunión: Iglesia
Francisco.—El secretario.

11. COMPAGNIA - POM
Pompa Italia. — D'ordine
re convoco la Compagnia
partizione del premiche
Giovedì 3 Giugno alle ore
nuta d'Inverno. Rionione
tiere. — Il segretario.

12.a COMPAÑIA DE BOM
Cito a la Compañía para
curra a los funerales del
rio don Juan A. Venegas
drán lugar el Viernes 4
media A. M., reunión
San Francisco. — El ayud

11.a COMPAGNIA DI PO
ri.— D'ordine superiore
compagnia ai funerali
del volontario della 12.a
nia; signor Juan A. Venega
miato con 5.o premio de
torio; per Venerdì 4 del
alle ore 9 1|4. Punto di
Alameda angolo Serrano.—
tante.

12.a COMPAÑIA DE BOM
Habiendo fallecido el vo
de esta Compañía, don Ju
Venegas, el personal deber
currir al Cuartel hoy a la
a recibir órdenes para la
ción de sus restos.—El
semana.

FOLLETIN (16)

A. CONAN DOYLE

EL MISTERIO DE CLOOMBER

Me parecía, escuchando atentamente, que oía voces humanas que suplicaban y lanzaban gritos de terror. Pero el espantoso tumulto de los elementos desencadenados impedía distinguir un ruido de otro.

De repente, sin embargo, brilló una luz en lo más profundo de la tormenta y momentos después la bahía y el mar fueron iluminados por el vivo resplandor de un fuego de alarma.

El buque reposaba sobre su flanco de estribor en el mismo centro del terrible arrecife de Hansel. Estaba de tal modo inclinado que podía distinguir todas las tablas de su puente. Reconocí en seguida que era el mismo buque que había observado durante el día. La bandera inglesa que estaba enarbolada en su mástil de mesana casi derribado, proclama su nacionalidad.

Bajo la luz que brillaba y vacilaba en la parte más elevada del puente, aparecían claramente todos los detalles del aparejo de la arboladura.

Del otro lado del buque se veían llegar las olas gigantescas con sus crestas espumosas. Cuando alcanzaban el círculo de luz que caía del buque, parecían aumentar en fuerza y en volumen y lanzarse más imperiosamente para precipitarse con un rugido lúgubre sobre su víctima.

Encaramados en los restos de la arboladura una docena de marineros volvían hacia nosotros sus rostros pálidos por el espanto, y agitaban en el intervalo de una a otra ola sus manos suplicantes. Nuestra presencia en la playa había dado a aquellos desgraciados una nueva esperanza, pues era evidente que sus lanchas habían debido ser arrebatadas por el temporal o estrelladas contra los flancos del buque.

Pero no eran los marineros infortunados los únicos que estaban a bordo. En la popa, que se quebraba poco a poco, había tres hombres que nos pareció que diferían completamente por la raza y por el temperamento de las criaturas enloquecidas que imploraban nuestra ayuda.

Apoyados en la borda parecían conversar tranquilamente y con tanta desaprensión como si no tuvieran conciencia del peligro mortal que les rodeaba.

Cuando la llama del farol de alarma vacilaba sobre ellos podíamos reconocer desde la orilla que aquellos extranjeros imperturbables llevaban gorros rojos, y que sus rostros, de color obscuro, sus facciones alargadas, revelaban su origen oriental.

Sin embargo, fataba tiempo para fijarse en todos los detalles. El buque se quebraba rápidamente y no había que omitir esfuerzo alguno para salvar el grupo de seres humanos que confiaban en nosotros.

El buque de salvamento más próximo se encontraba a dos kilómetros, en la bahía de Luce, pero teníamos a mano en la playa nuestra sólida barca y muchos y vigorosos pescadores para tripularla. Seis de los nuestros saltaron a los remos y los otros empujaron hacia el agua la embarcación.

Luchábamos enérgicamente para abrirnos paso a través de aquellas aguas enfurecidas. A veces vacilábamos, obligados a retroceder ante una ola mostruosa, pero no obstante acortábamos la distancia entre nosotros y el buque náufrago. Durante un momento llegamos a creer que serían inútiles todas nuestras fatigas.

Estábamos sobre una ola cuando vimos venir otra que las dominaba todas. Se estrelló con un estrépito terrible sobre el puente del buque que se partió en dos, cortado por el escollo de Hansel qeu había serrado su quilla.

La popa con el palo mesana y los tres orientales se sepultó en el agua profunda y desapareció. La proa se mantuvo todavía en un peligroso equilibrio, oscilando desesperadamente sobre la roca.

Los náufragos lanzaron un grito terrible de angustia que repitieron los ecos de la bahía. Pero la bondad de la Providencia permitió que los restos del buque sobrenadaran hasta el momento en que, llegando bajo el bauprés, pudimos recibir uno a uno a todos los hombres de la tripulación.

Apenas había emprendido el camino de regreso, cuando otra ola furiosa arrancó de la roca la popa del navío, que zozobró definitivamente.

Nuestros amigos, al pisar la playa, nos colmaron de felicitaciones y se apresuraron a acoger y reconfortar a los náufragos que eran en número de trece. Estaban todos transidos de frío y anonadados por la emoción, a excepción del capitán, un hombre robusto que parecía curtido en las aventuras del mar.

Los pescadores recogieron a algunos en sus casas, pero la mayor parte nos acompañaron a Branksome, donde les facilitamos las ropas que pudimos encontrar. Después, mientras se calentaban al fuego de la cocina, les hicimos servir cerveza y carne de buey.

XVII

DE LOS TRES SACERDOTES BUDISTAS QUE ESTABAN A BORDO

El capitán, que se llamaba Meadows, despus de haber comprimido bien que mal sus robustas formas en un traje de mi pertenencia, vino al salón. Mientras le preparábamos un grog, nos hizo el relato del desastre.

—Sin vos, señor, y sin vuestros bravos camaradas,—dijo sonriendo,—estaríamos ahora a diez brazas debajo del agua. En cuanto al **Belinda,** era un casco viejo que hacía agua, y que por otra parte estaba asegurado por una crecida cantidad; de modo que ni yo ni los propietarios experimentaremos gran pesar por este accidente.

—Temo—manifestó mi padre tristemente,— que no volveremos a ver a vuestros tres pasajeros. He dejado gente en la playa para el caso de que los desaparecidos sean devueltos por el mar, pero no tengo ninguna esperanza de ello. Les he visto hundirse cuando el barco se ha partido en dos y hombre alguno podría sostenerse en ese mar enfurecido.

—¿Quiénes eran?pregunté.— Jamás habría creído que fuera posible a seres humanos aparecer tan tranquilos ante un peligro tan inminente.

—¿Qué quiénes eran y de dónde venían?—replicó el capitán pensativo arrojando una bocanada de humo de su pipa.—he aquí dos prebuntas á las que no es fácil responder. El último puerto que dejamos fué Kurrachee, en el norte de la India. Allí fué donde los tomamos a bordo con destino a Glasgow. Ran Sinhg era el nombre del más joven, y sólo con él es con quien he estado en contacto. Pero los tres parecían ser personajes muy tranquilos, perfectamente inofensivos. Jamás les he preguntado cuáles eran sus asuntos, pero supongo que eran mercaderes parsis procedentes de Hyderabad a quienes su comercio llevaba a Europa.

Jamás comprendí el miedo que inspiraban a la tripulación; el mismo contramaestre les temía.

—¿Miedo de aquellos sujetos?

—Sí, los marineros estaban preocupados por la idea absurda de que eran peligrosos compañeros. Estoy seguro de que si ahora bajan ustedes a la cocina les encontrarán conversando acerca del naufragio, concordes todos en decir que nuestros pasajeros han sido la causa del desastre.

Mientras así hablaba el capitan se abrió la puerta, y el contramaestre, un marino de elevada estatura y barba roja, hizo su entrada en el salón.

Un pescador de alma compasiva le había prestado un traje completo, y bajo su confortable jersey, sus botas de marino bien engrasadas, representaba un ejemplar muy aceptable de marino náufrago.

Después de habernos dirigido algunas palabras por nuestra hospitalidad acercó una silla al fuego y empezó a calentarse las manazas curtidas ante la llama.

—Y bien capitán Meadows, ¿qué opina ahora?—preguntó mirando con aire interrogatorio a su oficial.

—¿No le advertí a usted de que la presencia de aquellos negros a bordo del Belinda nos jugaría una mala pasada antes de nuestra llegada a puerto?

El capitán se repantig
silla y rió de buena gana.
—¿Eh, no se lo había
ustedes?—exclamó dirigi
nosotros.—¿No se lo decía
hace un instante?
—Para nosotros no es
de risa—repuso el otro
humor.—Yo he perdido
gaje de mar y he estado
dejar la piel por añadidura
—¿Quiére usted dar
—repuse a mi vez,—que
buye su desgracia a sus
dos pasajeros?
El contramaestre abrió
pudo los ojos al oir aque
—¿Por qué informados
—preguntó.
—Porque seguramente
ahogado—le respondí.
Refunfuñó con incre
continuó calentándose la
—Los hombres de su
se ahogan nunca—afirmó
ciosamente después de
—Su padre, el diablo,
¿Les ha visto usted
la popa y liar cigarrillos
momemento en que el
sana era arrebatado y
llas eran desfundadas
basta. No me sorprende
des, gente de tierra,
en el asunto; pero
está aquí presente
de cuando apenas
rodillas, debería haber
po de aprender que
sacerdote son los
tos que se pueda